

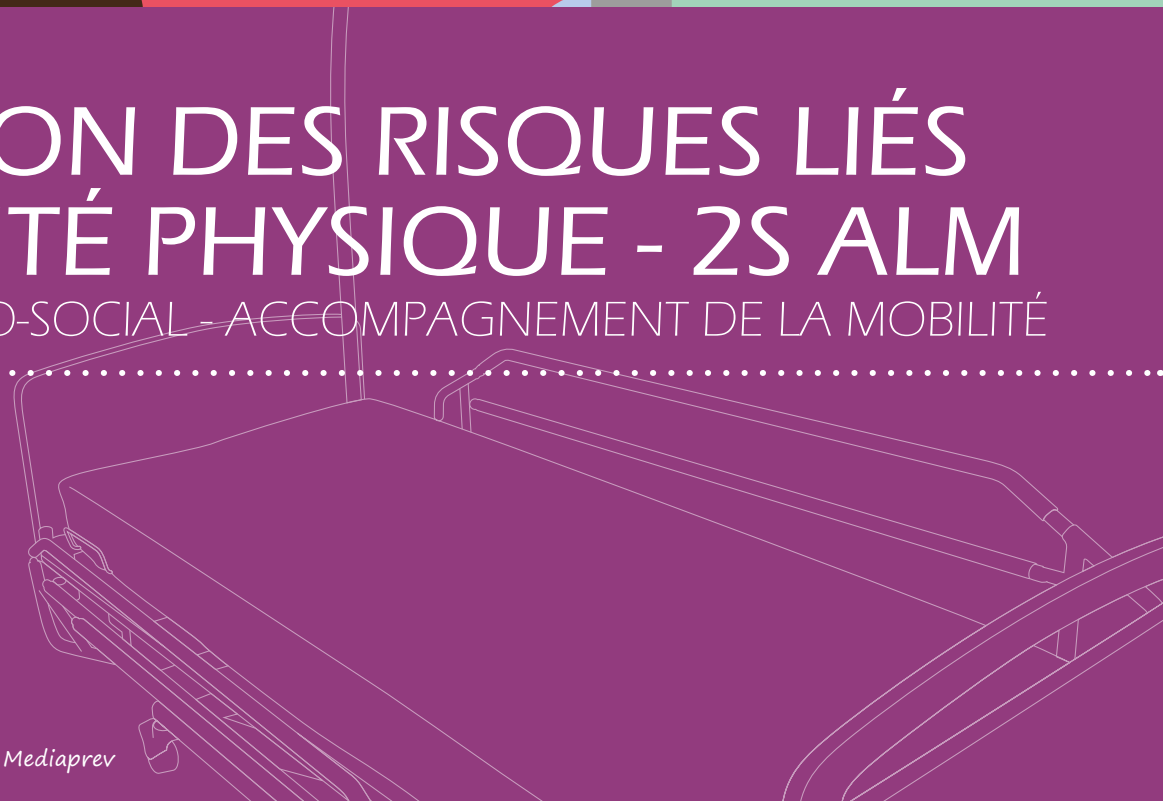

PRÉVENTION DES RISQUES LIÉS À L'ACTIVITÉ PHYSIQUE - 2S ALM

SANITAIRE ET MÉDICO-SOCIAL - ACCOMPAGNEMENT DE LA MOBILITÉ





OBJECTIFS DE LA FORMATION



OBJECTIFS DE LA FORMATION



Cerner les enjeux d'une démarche de prévention.



OBJECTIFS DE LA FORMATION



Cerner les enjeux d'une démarche de prévention.



Déterminer la place de l'activité physique dans sa situation de travail.



OBJECTIFS DE LA FORMATION



Cerner les enjeux d'une démarche de prévention.



Déterminer la place de l'activité physique dans sa situation de travail.



Repérer dans son activité les risques d'atteintes à sa santé.



OBJECTIFS DE LA FORMATION



Proposer des améliorations de sa situation de travail à partir des déterminants identifiés.



OBJECTIFS DE LA FORMATION



Proposer des améliorations de sa situation de travail à partir des déterminants identifiés.



Appliquer les principes de sécurité physique et d'économie d'effort lorsque cela est nécessaire.



OBJECTIFS DE LA FORMATION



Proposer des améliorations de sa situation de travail à partir des déterminants identifiés.



Appliquer les principes de sécurité physique et d'économie d'effort lorsque cela est nécessaire.



Accompagner la mobilité de la personne aidée.



PROGRAMME

- 1 Le dispositif PRAP
- 2 Les enjeux de la PRAP
- 3 La place de l'activité physique dans le travail
- 4 L'anatomie de l'appareil locomoteur
- 5 Les différentes atteintes
- 6 Les facteurs de risques
- 7 L'analyse des causes
- 8 L'amélioration des conditions de travail
- 9 Les aides techniques à la manutention
- 10 Principes de sécurité physique et d'économie d'effort
- 11 Les déplacements naturels
- 12 La communication
- 13 Exemples de déplacements naturels
- 14 Les aides techniques
- 15 Exercices pratiques



LE DISPOSITIF PRAP



OBJECTIFS



OBJECTIFS



Situer la démarche de prévention engagée par l'établissement.



OBJECTIFS



Situer la démarche de prévention engagée par l'établissement.



Reconnaître les différents acteurs de la prévention et leurs rôles.



OBJECTIFS



Situer la démarche de prévention engagée par l'établissement.



Reconnaître les différents acteurs de la prévention et leurs rôles.



Cerner le rôle de l'acteur PRAP.



QU'EST-CE QUE LA PRÉVENTION ?



QU'EST-CE QUE LA PRÉVENTION ?

La **prévention** a pour but d'améliorer l'état de santé de la population



QU'EST-CE QUE LA PRÉVENTION ?

La **prévention** a pour but d'améliorer l'état de santé de la population

En **évitant**
l'apparition, le
développement ou
l'aggravation des
maladies ou
accidents



QU'EST-CE QUE LA PRÉVENTION ?

La **prévention** a pour but d'améliorer l'état de santé de la population

En **évitant**
l'apparition, le
développement ou
l'aggravation des
maladies ou
accidents

En **favorisant**
les comportements
individuels et collectifs
pouvant contribuer à
réduire le risque de
maladie (Code de la
santé publique)



QU'EST-CE QUE LA PRÉVENTION ?

La **prévention** a pour but d'améliorer l'état de santé de la population

En **évitant**
l'apparition, le
développement ou
l'aggravation des
maladies ou
accidents

En **favorisant**
les comportements
individuels et collectifs
pouvant contribuer à
réduire le risque de
maladie (Code de la
santé publique)

Cette logique trouve la même application dans le cadre professionnel.



QUELLES DÉMARCHES DE PRÉVENTION CONNAISSEZ-VOUS DANS VOTRE ÉTABLISSEMENT ?



QUELLES DÉMARCHES DE PRÉVENTION CONNAISSEZ-VOUS DANS VOTRE ÉTABLISSEMENT ?

Le **Document Unique**





QUELLES DÉMARCHES DE PRÉVENTION CONNAISSEZ-VOUS DANS VOTRE ÉTABLISSEMENT ?

Le **Document Unique**



Les **formations**
en santé et sécurité
au travail





QUELLES DÉMARCHES DE PRÉVENTION CONNAISSEZ-VOUS DANS VOTRE ÉTABLISSEMENT ?

Document Unique

...

Corrections
de sécurité
à télécharger



DÉMARCHE
PRAP

MOBILISER

MOBILISER
C'EST :

Faire participer
l'ensemble des acteurs
de l'établissement
à la prévention
des Troubles
Musculo-Squelettiques
(direction, encadrement,
opérateurs...)

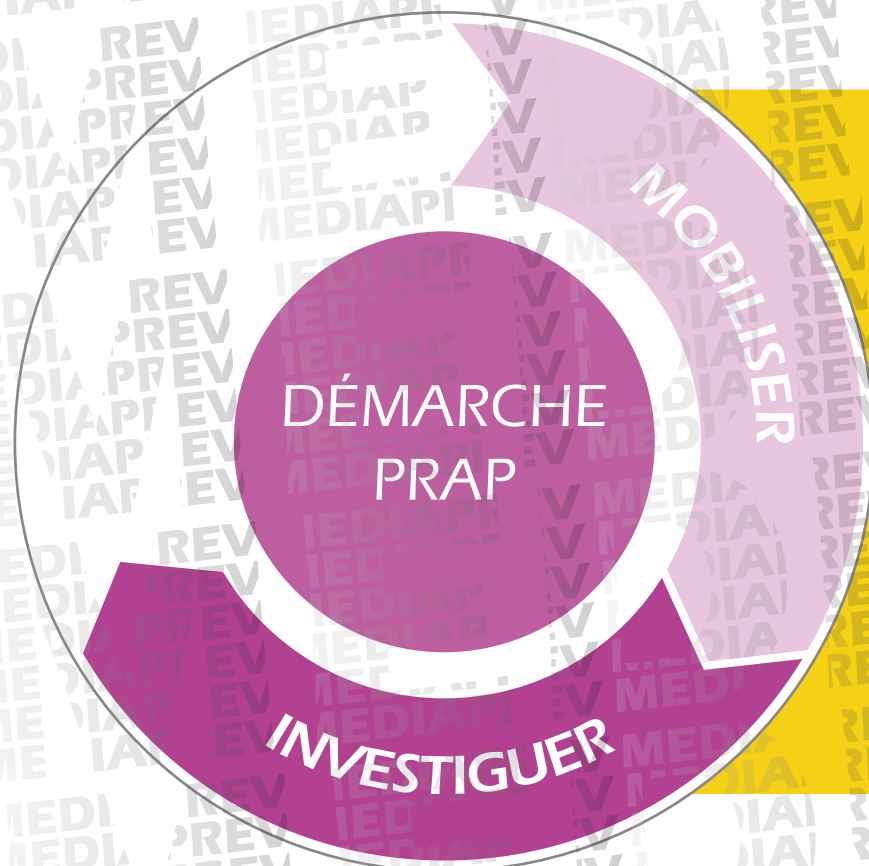

INVESTIGUER
C'EST :

Prendre conscience/
connaissance des
facteurs de troubles
dans les situations
de travail afin de
pouvoir les améliorer.

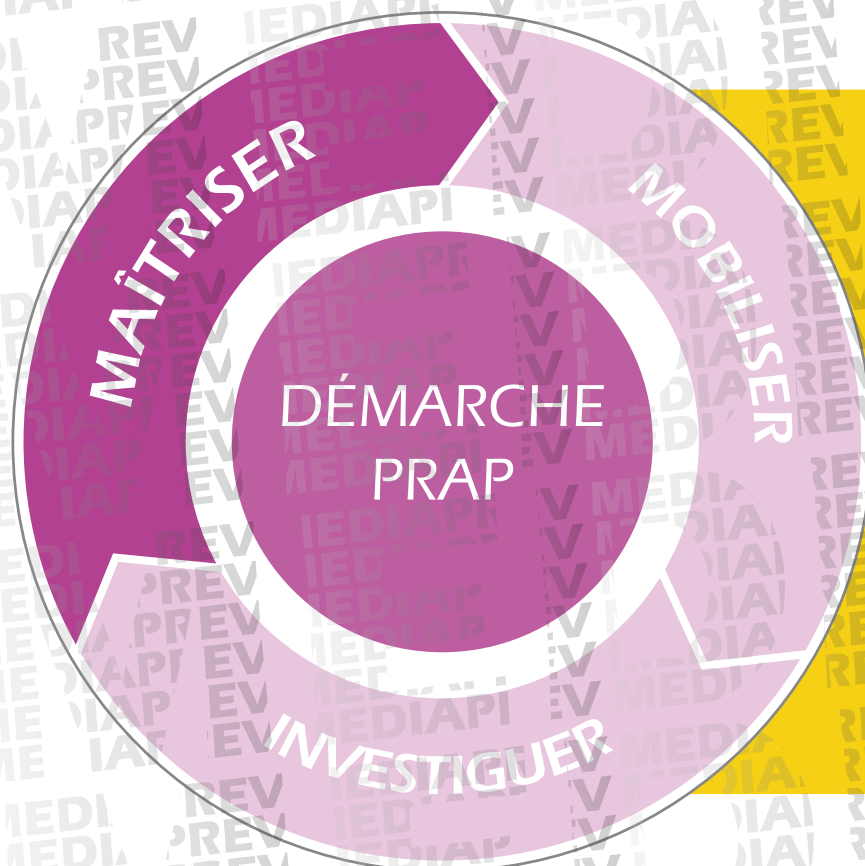

MAÎTRISER
C'EST :

Améliorer les situations de travail (organisation, environnement, matériel...) afin de supprimer ou réduire les contraintes.

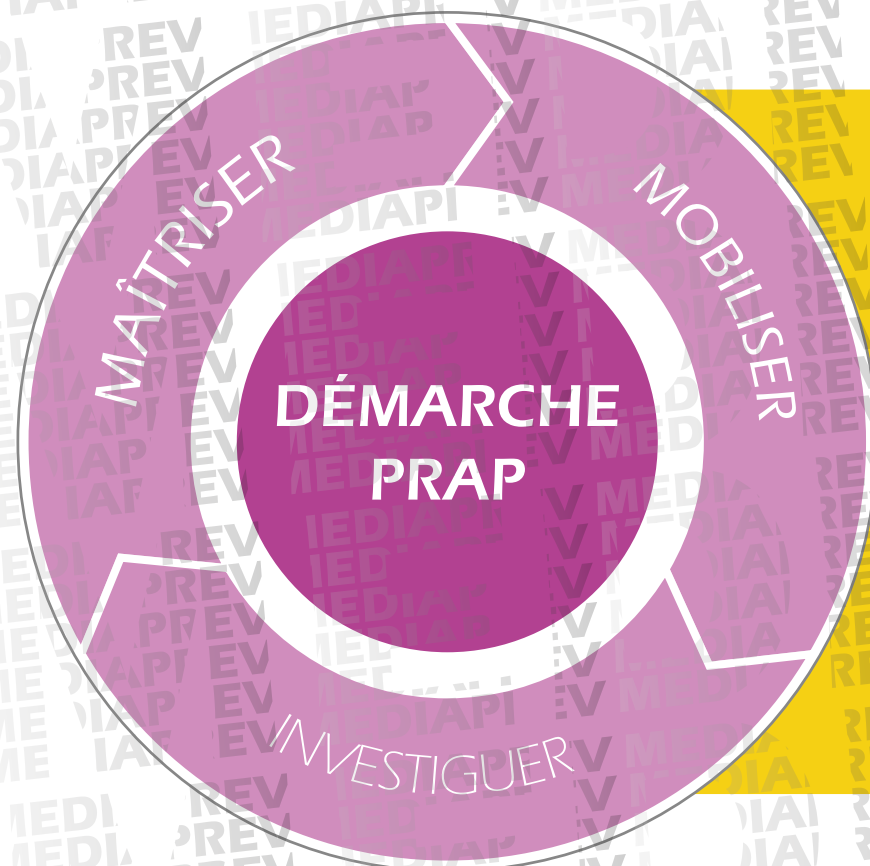

LA DÉMARCHE PRAP, C'EST :

Une démarche
visant à analyser
et à améliorer
les situations de
travail grâce à la
contribution des
différents acteurs
de l'établissement.



QUELS SONT LES DIFFÉRENTS ACTEURS DE PRÉVENTION INTERNES À L'ÉTABLISSEMENT ?



QUELS SONT LES DIFFÉRENTS ACTEURS DE PRÉVENTION INTERNES À L'ÉTABLISSEMENT ?



EMPLOYEUR



QUELS SONT LES DIFFÉRENTS ACTEURS DE PRÉVENTION INTERNES À L'ÉTABLISSEMENT ?



EMPLOYEUR



**ENCADREMENT/
RESPONSABLE
PRÉVENTION**



QUELS SONT LES DIFFÉRENTS ACTEURS DE PRÉVENTION INTERNES À L'ÉTABLISSEMENT ?





QUELS SONT LES DIFFÉRENTS ACTEURS DE PRÉVENTION INTERNES À L'ÉTABLISSEMENT ?

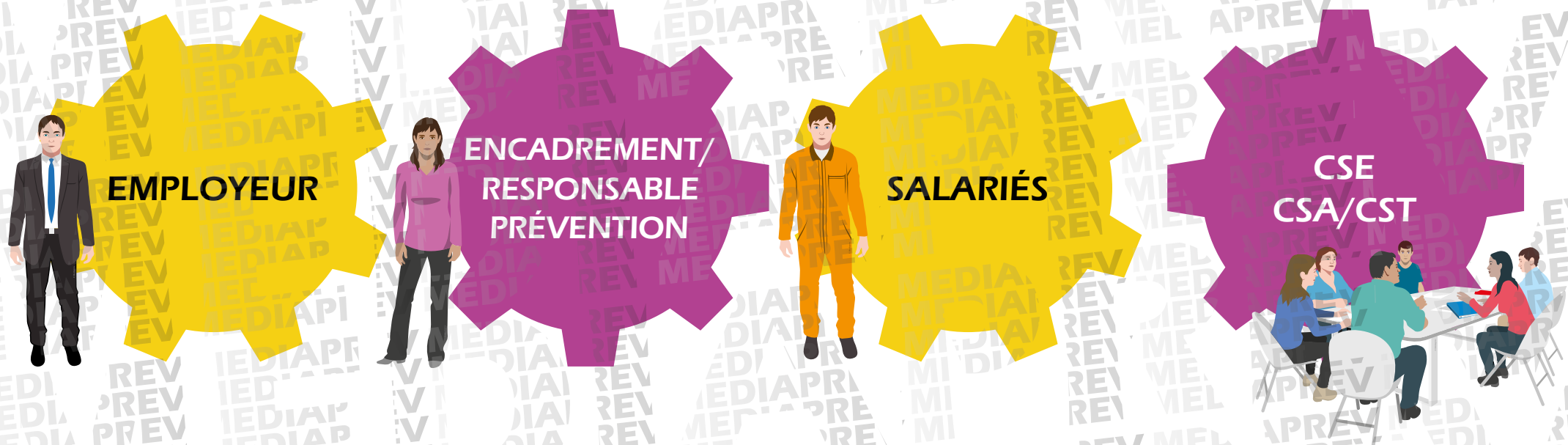



QUELS SONT LES DIFFÉRENTS ACTEURS DE PRÉVENTION INTERNES À L'ÉTABLISSEMENT ?





QUELS SONT LES DIFFÉRENTS ACTEURS DE PRÉVENTION INTERNES À L'ÉTABLISSEMENT ?





QUELS SONT LES DIFFÉRENTS ACTEURS DE PRÉVENTION INTERNES À L'ÉTABLISSEMENT ?



Détail des rôles et missions de chaque acteur [en cliquant sur le + correspondant](#)



QUELS SONT LES DIFFÉRENTS ACTEURS DE PRÉVENTION EXTERNES À L'ÉTABLISSEMENT ?



QUELS SONT LES DIFFÉRENTS ACTEURS DE PRÉVENTION EXTERNES À L'ÉTABLISSEMENT ?



**CARSAT
OU CRAM**

CAISSE D'ASSURANCE
RETRAITE ET SANTÉ AU
TRAVAIL



QUELS SONT LES DIFFÉRENTS ACTEURS DE PRÉVENTION EXTERNES À L'ÉTABLISSEMENT ?



**CARSAT
OU CRAM**

CAISSE D'ASSURANCE
RETRAITE ET SANTÉ AU
TRAVAIL



**SERVICE
DE SANTÉ
AU TRAVAIL**



QUELS SONT LES DIFFÉRENTS ACTEURS DE PRÉVENTION EXTERNES À L'ÉTABLISSEMENT ?





QUELS SONT LES DIFFÉRENTS ACTEURS DE PRÉVENTION EXTERNES À L'ÉTABLISSEMENT ?





QUELS SONT LES DIFFÉRENTS ACTEURS DE PRÉVENTION EXTERNES À L'ÉTABLISSEMENT ?

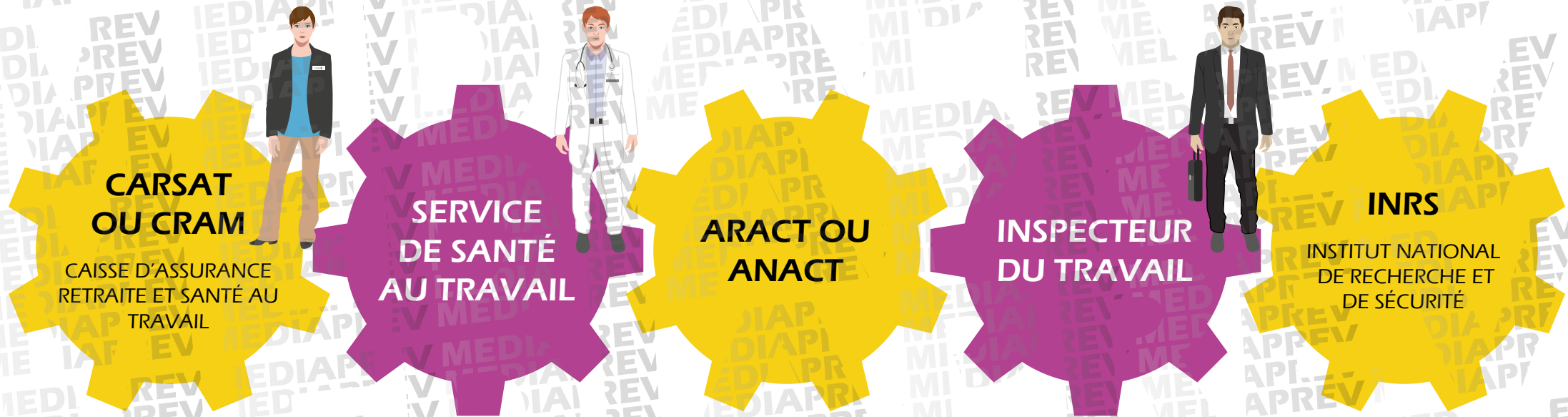



QUELS SONT LES DIFFÉRENTS ACTEURS DE PRÉVENTION EXTERNES À L'ÉTABLISSEMENT ?





QUELS SONT LES DIFFÉRENTS ACTEURS DE PRÉVENTION EXTERNES À L'ÉTABLISSEMENT ?





QUELS SONT LES DIFFÉRENTS ACTEURS DE PRÉVENTION EXTERNES À L'ÉTABLISSEMENT ?





QUELS SONT LES DIFFÉRENTS ACTEURS DE PRÉVENTION EXTERNES À L'ÉTABLISSEMENT ?





QUELS SONT LES DIFFÉRENTS ACTEURS DE PRÉVENTION EXTERNES À L'ÉTABLISSEMENT ?



Détail des rôles et missions de chaque acteur [en cliquant sur le + correspondant](#)



LES ENJEUX DE LA PRAP



OBJECTIFS



OBJECTIFS



Situer l'importance des atteintes à la santé (AT/MP) liées à l'activité physique professionnelle et les enjeux humains et économiques pour le personnel de l'établissement.



QUELLES SONT LES CONSÉQUENCES DES ATTEINTES LIÉES À L'ACTIVITÉ PHYSIQUE ?



QUELLES SONT LES CONSÉQUENCES DES ATTEINTES LIÉES À L'ACTIVITÉ PHYSIQUE ?



Conséquences
humaines



QUELLES SONT LES CONSÉQUENCES DES ATTEINTES LIÉES À L'ACTIVITÉ PHYSIQUE ?

Douleur



Conséquences
humaines



QUELLES SONT LES CONSÉQUENCES DES ATTEINTES LIÉES À L'ACTIVITÉ PHYSIQUE ?

Douleur

Handicap

Conséquences
humaines



QUELLES SONT LES CONSÉQUENCES DES ATTEINTES LIÉES À L'ACTIVITÉ PHYSIQUE ?

Douleur

Handicap

Arrêt de travail

Conséquences
humaines





QUELLES SONT LES CONSÉQUENCES DES ATTEINTES LIÉES À L'ACTIVITÉ PHYSIQUE ?

Douleur

Usure
mentale

Handicap

Arrêt de
travail

Conséquences
humaines



QUELLES SONT LES CONSÉQUENCES DES ATTEINTES LIÉES À L'ACTIVITÉ PHYSIQUE ?

Douleur

Usure
mentale

Handicap

Rééducation,
réadaptation

Arrêt de
travail

Conséquences
humaines





QUELLES SONT LES CONSÉQUENCES DES ATTEINTES LIÉES À L'ACTIVITÉ PHYSIQUE ?

Douleur

Usure
mentale

Handicap

Rééducation,
réadaptation

Arrêt de
travail

Conséquences
humaines

Changement
de poste





QUELLES SONT LES CONSÉQUENCES DES ATTEINTES LIÉES À L'ACTIVITÉ PHYSIQUE ?



Conséquences
sociales



QUELLES SONT LES CONSÉQUENCES DES ATTEINTES LIÉES À L'ACTIVITÉ PHYSIQUE ?

Dégradation
du climat
social



Conséquences
sociales



QUELLES SONT LES CONSÉQUENCES DES ATTEINTES LIÉES À L'ACTIVITÉ PHYSIQUE ?

Dégradation
du climat
social

Précarité

Conséquences
sociales



QUELLES SONT LES CONSÉQUENCES DES ATTEINTES LIÉES À L'ACTIVITÉ PHYSIQUE ?

Dégradation
du climat
social

Précarité

Perte
d'emplois

Conséquences
sociales



QUELLES SONT LES CONSÉQUENCES DES ATTEINTES LIÉES À L'ACTIVITÉ PHYSIQUE ?



Conséquences
financières



QUELLES SONT LES CONSÉQUENCES DES ATTEINTES LIÉES À L'ACTIVITÉ PHYSIQUE ?

Coûts générés
par l'accident
ou la maladie



Conséquences
financières



QUELLES SONT LES CONSÉQUENCES DES ATTEINTES LIÉES À L'ACTIVITÉ PHYSIQUE ?

Coûts générés
par l'accident
ou la maladie

Perte
de savoir
faire

Conséquences
financières





QUELLES SONT LES CONSÉQUENCES DES ATTEINTES LIÉES À L'ACTIVITÉ PHYSIQUE ?

Coûts générés
par l'accident
ou la maladie

Absentéisme,
turn-over

Perte
de savoir
faire

Conséquences
financières





QUELLES SONT LES CONSÉQUENCES DES ATTEINTES LIÉES À L'ACTIVITÉ PHYSIQUE ?

Coûts générés
par l'accident
ou la maladie

Absentéisme,
turn-over

Perte
de savoir
faire

Conséquences
financières

Perte de
production,
insatisfaction
des patients
ou usagers





QUELLES SONT LES CONSÉQUENCES DES ATTEINTES LIÉES À L'ACTIVITÉ PHYSIQUE ?



Conséquences
juridiques



QUELLES SONT LES CONSÉQUENCES DES ATTEINTES LIÉES À L'ACTIVITÉ PHYSIQUE ?

Amendes

Conséquences
juridiques



QUELLES SONT LES CONSÉQUENCES DES ATTEINTES LIÉES À L'ACTIVITÉ PHYSIQUE ?

Amendes

Peines
de prison

Conséquences
juridiques



QUELLES SONT LES CONSÉQUENCES DES ATTEINTES LIÉES À L'ACTIVITÉ PHYSIQUE ?

CONSÉQUENCES POUR L'ACCIDENTÉ ET L'ÉTABLISSEMENT

Conséquences
humaines

Conséquences
financières

Conséquences
sociales

Conséquences
juridiques





EN FRANCE, LES ATTEINTES LIÉES À L'ACTIVITÉ PHYSIQUE REPRÉSENTENT (RÉGIME GÉNÉRAL) :





EN FRANCE, LES ATTEINTES LIÉES À L'ACTIVITÉ PHYSIQUE REPRÉSENTENT (RÉGIME GÉNÉRAL) :

88 %

des **maladies**
professionnelles





EN FRANCE, LES ATTEINTES LIÉES À L'ACTIVITÉ PHYSIQUE REPRÉSENTENT (RÉGIME GÉNÉRAL) :

88 %

des **maladies**
professionnelles



10,9 millions

de journées
d'arrêt de travail



EN FRANCE, LES ATTEINTES LIÉES À L'ACTIVITÉ PHYSIQUE REPRÉSENTENT (RÉGIME GÉNÉRAL) :

88 %

des **maladies**
professionnelles

10,9 millions

de journées
d'arrêt de travail

Un **coût**
d'environ

1,4 milliards d'€





EN FRANCE, LES ATTEINTES LIÉES À L'ACTIVITÉ PHYSIQUE REPRÉSENTENT (RÉGIME GÉNÉRAL) :

88 %

des **maladies**
professionnelles

10,9 millions

de journées
d'arrêt de travail

Un **coût**
d'environ

1,4 milliards d'€

+ de la moitié

des **actifs**
qui en souffrent





EN FRANCE, LES ATTEINTES LIÉES À L'ACTIVITÉ PHYSIQUE REPRÉSENTENT (RÉGIME GÉNÉRAL) :

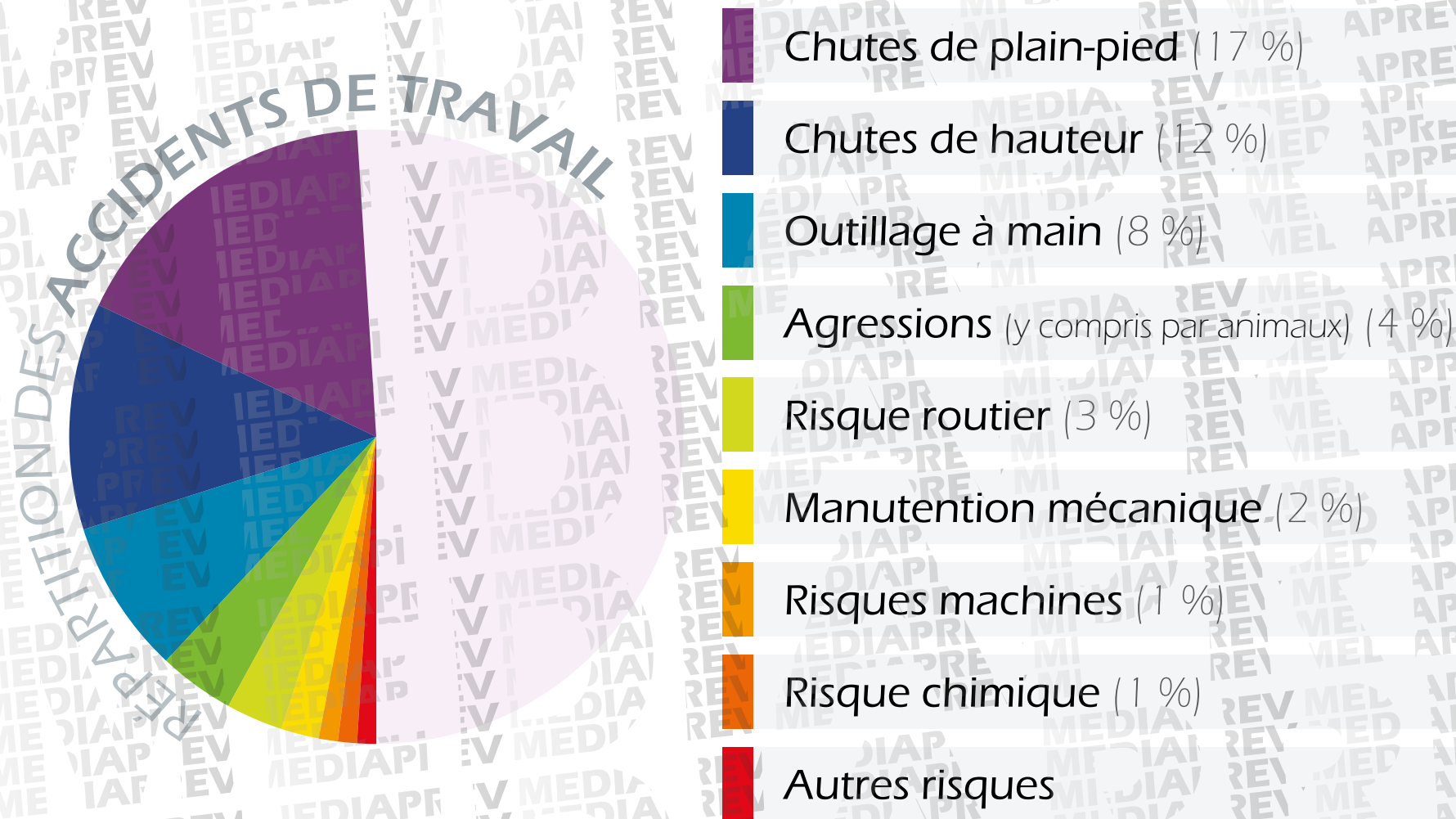



EN FRANCE, LES ATTEINTES LIÉES À L'ACTIVITÉ PHYSIQUE REPRÉSENTENT (RÉGIME GÉNÉRAL) :

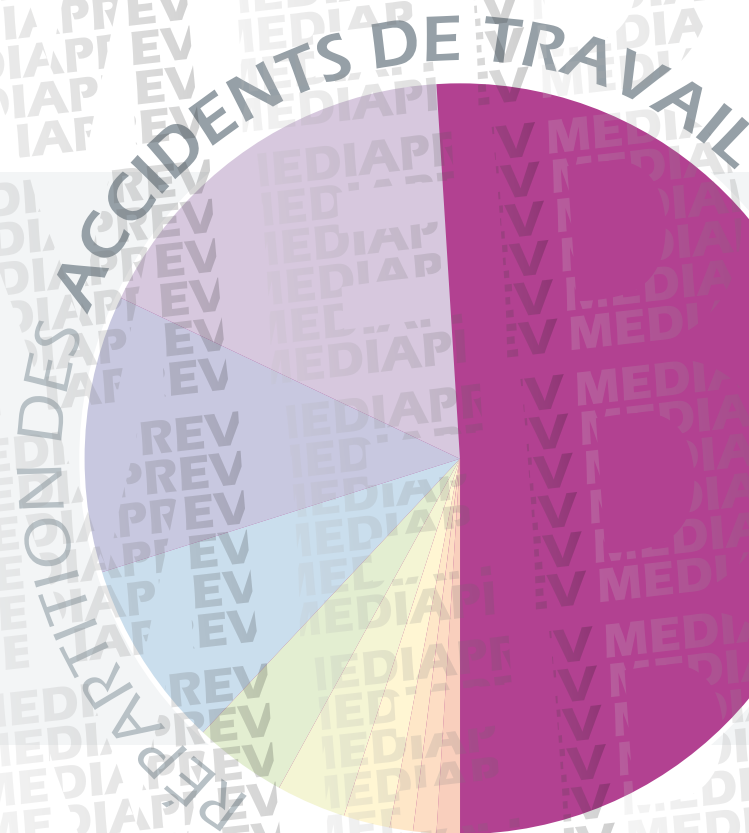

Manutention manuelle

51 %



UN ACCIDENT DU TRAVAIL ENGENDRE DES COÛTS IMPORTANTS POUR L'ÉTABLISSEMENT, POURQUOI ?



UN ACCIDENT DU TRAVAIL ENGENDRE DES COÛTS IMPORTANTS POUR L'ÉTABLISSEMENT, POURQUOI ?





UN ACCIDENT DU TRAVAIL ENGENDRE DES COÛTS IMPORTANTS POUR L'ÉTABLISSEMENT, POURQUOI ?



Accident
du travail

Coût **direct**

Augmentation du **taux de cotisation** de l'établissement



UN ACCIDENT DU TRAVAIL ENGENDRE DES COÛTS IMPORTANTS POUR L'ÉTABLISSEMENT, POURQUOI ?



Coût **direct**

Augmentation du **taux de cotisation** de l'établissement

Coût **indirect**

Dégâts matériels, perte de production, temps passé à gérer l'administratif...



COÛTS DES AT/MP EN QUELQUES CHIFFRES



COÛTS DES AT/MP EN QUELQUES CHIFFRES

Durée moyenne
d'un **arrêt pour
lombalgie**

60 jours





COÛTS DES AT/MP EN QUELQUES CHIFFRES

Durée moyenne
d'un **arrêt pour**
lombalgie

60 jours

Durée moyenne
d'un **arrêt pour une**
affection périarticulaires
due aux gestes et postures

239 jours





QUELLES SONT LES CONSÉQUENCES D'UN ACCIDENT ?

Conséquences pour l'entreprise





QUELLES SONT LES CONSÉQUENCES D'UN ACCIDENT ?

Coût direct

(taux de cotisation
plus important)

2757 €/accident
avec arrêt
(source INRS)

Conséquences
pour l'entreprise

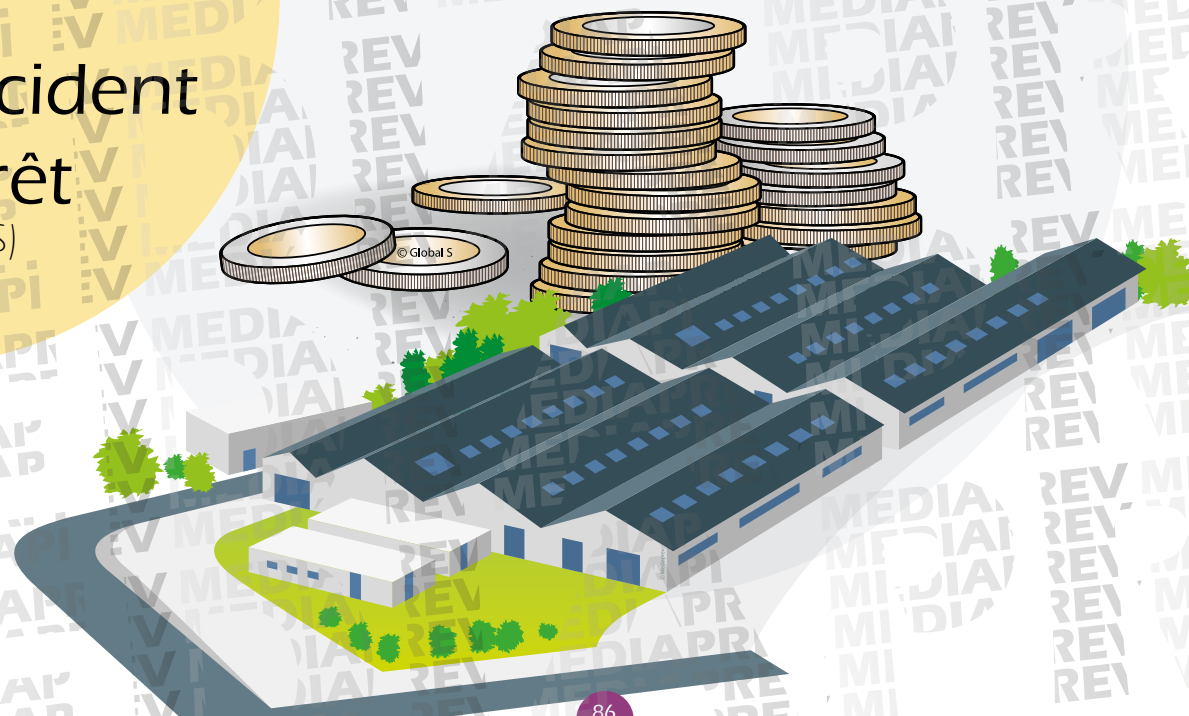



QUELLES SONT LES CONSÉQUENCES D'UN ACCIDENT ?

Coût **direct**

(taux de cotisation
plus important)

2757 €/accident
avec arrêt
(source INRS)

Conséquences pour l'entreprise



Coût **indirect**

(dégât matériel, perte
de production, temps passé
à l'administratif)

Généralement
3 X plus important
que le coût direct



QUELLES SONT LES CONSÉQUENCES D'UN ACCIDENT ?

Les atteintes liées
à l'activité physique
peuvent **remettre en
cause** le fonctionnement
d'un établissement





QUELLES SONT LES CONSÉQUENCES D'UN ACCIDENT ?

Accidents
Maladies
Non qualité
Surcoûts
Absentéisme
Climat social

SOLLICITATIONS

CAPACITÉS

Dysfonctionnements

Objectifs socio-économiques



La **démarche PRAP** représente donc plusieurs enjeux



La **démarche PRAP** représente donc plusieurs enjeux

Enjeu
humain



La **démarche PRAP** représente donc plusieurs enjeux

Enjeu
humain

Enjeu
financier



La **démarche PRAP** représente donc plusieurs enjeux

Enjeu
humain

Enjeu
financier

Enjeu
social



La **démarche PRAP** représente donc plusieurs enjeux

Enjeu
humain

Enjeu
financier

Enjeu
social

Enjeu
juridique



La **démarche PRAP** représente donc plusieurs enjeux

Enjeu
humain

Enjeu
financier

Enjeu
social

Enjeu
juridique

Cela permet d'inscrire dans une **démarche durable** les performances socio-économiques de l'établissement.



LA PLACE DE L'ACTIVITÉ PHYSIQUE DANS LE TRAVAIL



OBJECTIFS



OBJECTIFS



Caractériser la place de l'activité physique dans sa situation de travail.



QU'EST-CE QUE LES « TMS » ?





QU'EST-CE QUE LES « TMS » ?

Les TMS, Troubles Musculo-Squelettiques, sont des **pathologies multifactorielles** à composante professionnelle.





QU'EST-CE QUE LES « TMS » ?

Les TMS, Troubles Musculo-Squelettiques, sont des **pathologies multifactorielles** à composante professionnelle.

Ils affectent les **muscles**, les **tendons** et les **nerfs** des membres et de la colonne vertébrale.





QU'EST-CE QUE LES « TMS » ?

Les TMS, Troubles Musculo-Squelettiques, sont des **pathologies multifactorielles** à composante professionnelle.

Ils affectent les **muscles**, les **tendons** et les **nerfs** des membres et de la colonne vertébrale.

Certains Troubles Musculo-Squelettiques peuvent être reconnus comme **maladies professionnelles**.





QU'EST-CE QU'UN ACCIDENT DU TRAVAIL ?





QU'EST-CE QU'UN ACCIDENT DU TRAVAIL ?

Article L411-1 du Code de la sécurité sociale

Est considéré comme accident du travail, quelle qu'en soit la cause, **l'accident survenu par le fait ou à l'occasion du travail**, à toute personne salariée ou travaillant, à quelque titre ou en quelque lieu que ce soit pour un ou plusieurs employeurs ou chefs d'entreprise.





QU'EST-CE QU'UN ACCIDENT DU TRAVAIL ?

Cette notion a en outre été complétée par la **jurisprudence** :





QU'EST-CE QU'UN ACCIDENT DU TRAVAIL ?

Cette notion a en outre été complétée par la **jurisprudence** :

L'accident du travail est caractérisé par une action soudaine d'une cause extérieure provoquant **au temps et lieu du travail** une lésion à l'organisme.

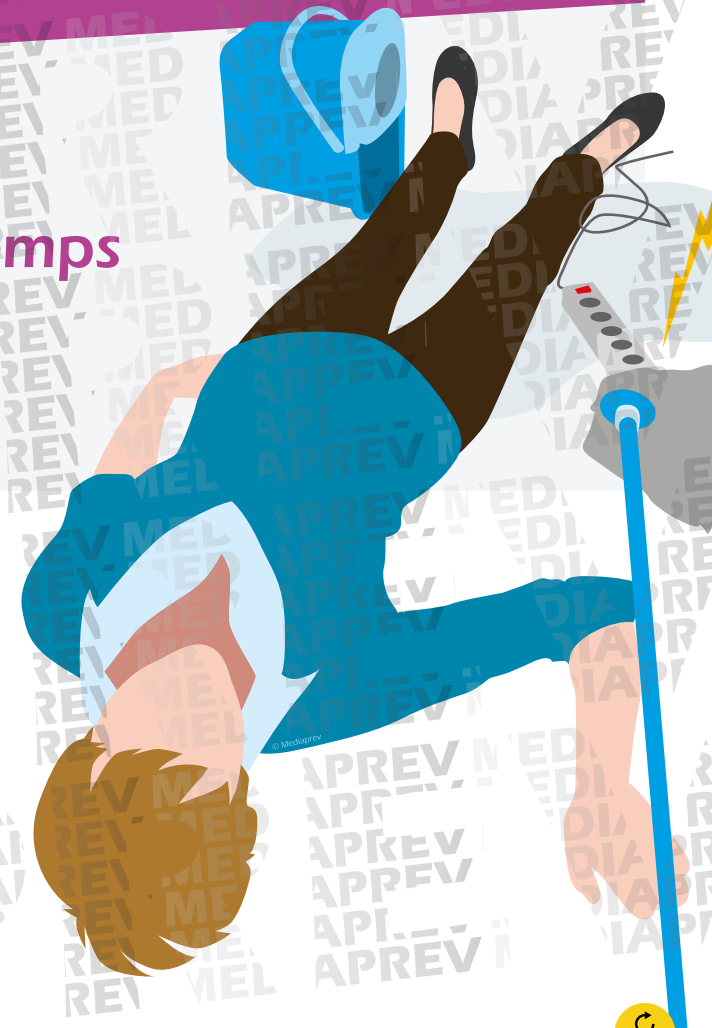



QU'EST-CE QU'UN ACCIDENT DU TRAVAIL ?

Cette notion a en outre été complétée par la **jurisprudence** :

L'accident du travail est caractérisé par une action soudaine d'une cause extérieure provoquant **au temps et lieu du travail** une lésion à l'organisme.

Cette action est **imprévisible et non intentionnelle**.

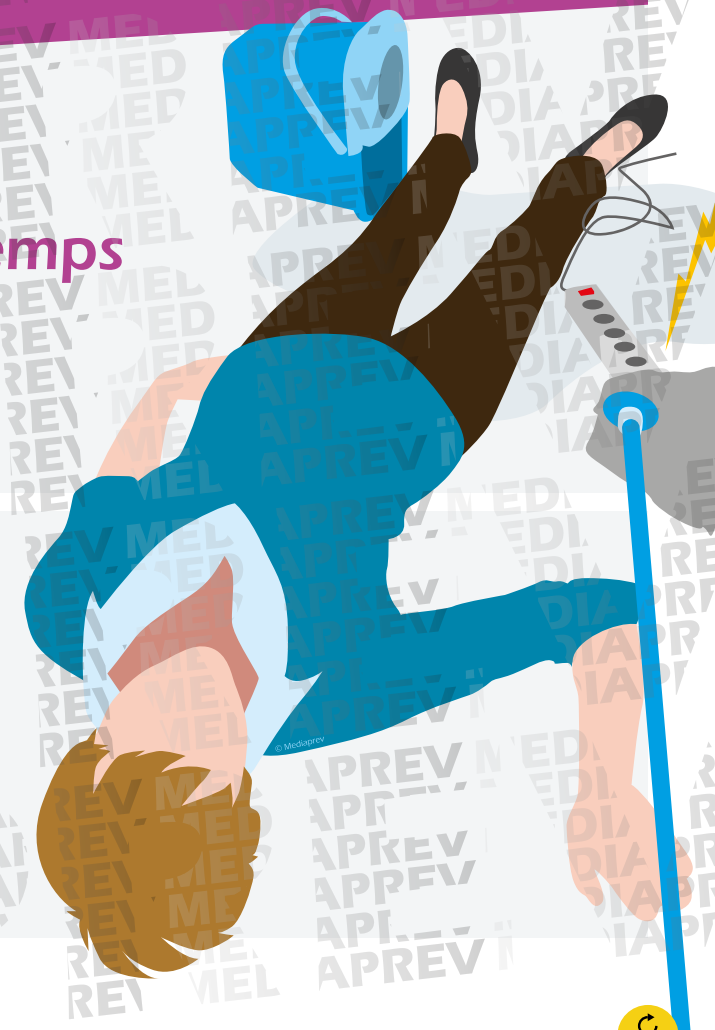



QU'EST-CE QU'UNE MALADIE PROFESSIONNELLE ?





QU'EST-CE QU'UNE MALADIE PROFESSIONNELLE ?

Une maladie est
« professionnelle », si elle est
la **conséquence directe de
l'exposition d'un travailleur
à un risque** physique, chimique,
biologique ou si elle résulte
des conditions dans lesquelles
il exerce son activité
professionnelle.





QU'EST-CE QU'UNE MALADIE PROFESSIONNELLE ?

Pour faciliter leurs indemnisations, des **tableaux** regroupent les différentes maladies professionnelles reconnues selon différents critères (durée d'exposition, type de maladie, profession ou activité concernée...).





EXEMPLE DE TABLEAU :

RÉGIME GÉNÉRAL TABLEAU 57

Affections périarticulaires provoquées par certains gestes et postures de travail

Date de création : 9 novembre 1972

Dernière mise à jour : décret du 1er août 2012

| Désignation des maladies | Délai de prise en charge | Liste limitative des travaux susceptibles de provoquer ces maladies |
|---|---|--|
| A - ÉPAULE | | |
| Tendinopathie aiguë non rompue non calcifiante avec ou sans enthésopathie de la coiffe des rotateurs | 30 jours | Travaux comportant des mouvements ou le maintien de l'épaule sans soutien en abduction (**) avec un angle supérieur ou égal à 60° pendant au moins 3h30 par jour en cumulé. |
| Tendinopathie chronique non rompue non calcifiante avec ou sans enthésopathie de la coiffe des rotateurs objectivée par IRM (*) | 6 mois (sous réserve d'une durée d'exposition de 6 mois) | Travaux comportant des mouvements ou le maintien de l'épaule sans soutien en abduction (**): - avec un angle supérieur ou égal à 60° pendant au moins deux heures par jour en cumulé ou - avec un angle supérieur ou égal à 90° pendant au moins une heure par jour en cumulé. |
| Rupture partielle ou transfixiante de la coiffe des rotateurs objectivée par IRM (*) | 1 an (sous réserve d'une durée d'exposition d'1 an) | Travaux comportant des mouvements ou le maintien de l'épaule sans soutien en abduction (**): - avec un angle supérieur ou égal à 60° pendant au moins deux heures par jour en cumulé ou - avec un angle supérieur ou égal à 90° pendant au moins une heure par jour en cumulé. |
| B - COUDE | | |
| Tendinopathie d'insertion des muscles épicondyliens associée ou non à un syndrome du tunnel radial. | 14 jours | Travaux comportant habituellement des mouvements répétés de préhension ou d'extension de la main sur l'avant-bras ou des mouvements de pronosupination. |
| Tendinopathie d'insertion des muscles épitrochléens. | 14 jours | Travaux comportant habituellement des mouvements répétés d'adduction ou de flexion et pronation de la main et du poignet ou des mouvements de pronosupination. |
| Hygromas : épanchement des bourses séreuses ou atteintes inflammatoires des tissus sous-cutanés des zones d'appui du coude. | | Travaux comportant habituellement un appui prolongé sur la face postérieure du coude |
| - Forme aiguë | 7 jours | |
| - Forme chronique | 90 jours | |
| Syndrome canalaire du nerf ulnaire dans la gouttière épitrochléo-olécrânienne confirmé par électroneuromyographie (EMG). | 90 jours (sous réserve d'une durée d'exposition de 90 jours) | Travaux comportant habituellement des mouvements répétitifs et/ou des postures maintenues en flexion forcée. Travaux comportant habituellement un appui prolongé sur la face postérieure du coude. |

(*) Ou un arthroscanner en cas de contre-indication à l'IRM

(**) Les mouvements en abduction correspondent aux mouvements entraînant un décollement des bras par rapport au corps.



EXEMPLE DE TABLEAU :

RÉGIME GÉNÉRAL TABLEAU 57 (SUITE)

Affections périarticulaires provoquées par certains gestes et postures de travail

Date de création : 9 novembre 1972

Dernière mise à jour : décret du 1er août 2012

| Désignation des maladies | Délai de prise en charge | Liste limitative des travaux susceptibles de provoquer ces maladies |
|--|--------------------------|---|
| C - POIGNET - MAIN ET DOIGT | | |
| Tendinite | 7 jours | Travaux comportant de façon habituelle des mouvements répétés ou prolongés des tendons fléchisseurs ou extenseurs de la main et des doigts. |
| Ténosynovite | 7 jours | |
| Syndrome du canal carpien | 30 jours | Travaux comportant de façon habituelle, soit des mouvements répétés ou prolongés d’extension du poignet ou de préhension de la main, soit un appui carpien, soit une pression prolongée ou répétée sur le talon de la main. |
| Syndrome de la loge de Guyon | 30 jours | |
| D - GENOU | | |
| Syndrome de compression du nerf sciatique poplité externe | 7 jours | Travaux comportant de manière habituelle une position accroupie prolongée |
| Hygromas : | | |
| Hygroma aigu des bourses séreuses ou atteinte inflammatoire des tissus sous-cutanés des zones d’appui du genou | 7 jours | Travaux comportant de manière habituelle un appui prolongé sur le genou. |
| Hygroma chronique des bourses séreuses | 90 jours | Travaux comportant de manière habituelle un appui prolongé sur le genou. |
| Tendinite sous-quadricipitale ou rotulienne | 7 jours | Travaux comportant de manière habituelle des mouvements répétés d’extension ou de flexion prolongées du genou. |
| Tendinite de la patte d’oie | 7 jours | Travaux comportant de manière habituelle des mouvements répétés d’extension ou de flexion prolongées du genou. |
| E - CHEVILLE ET PIED | | |
| Tendinite achilléenne | 7 jours | Travaux comportant de manière habituelle des efforts pratiqués en station prolongée sur la pointe des pieds. |

(*) Ou un arthroscanner en cas de contre-indication à l'IRM

(**) Les mouvements en abduction correspondent aux mouvements entraînant un décollement des bras par rapport au corps.



EXEMPLE DE TABLEAU :

RÉGIME GÉNÉRAL TABLEAU 98

Affections chroniques du rachis lombaire provoquées par la manutention manuelle de charges lourdes

Date de création : 15 février 1999

Dernière mise à jour : décret du 15 février 1999

| Désignation des maladies | Délai de prise en charge | Liste limitative des travaux susceptibles de provoquer ces maladies |
|---|--|---|
| Sciaticque par hernie discale L4-L5 ou L5-S1 avec atteinte radiculaire de topographie concordante. Radiculalgie crurale par hernie discale L2-L3 ou L3-L4 ou L4-L5, avec atteinte radiculaire de topographie concordante. | 6 mois (sous réserve d'une durée d'exposition de 5 ans) | Travaux de manutention manuelle habituelle de charges lourdes effectués : <ul style="list-style-type: none">- dans le fret routier, maritime, ferroviaire, aérien ;- dans le bâtiment, le gros œuvre, les travaux publics ;- dans les mines et carrières ;- dans le ramassage d'ordures ménagères et de déchets industriels ;- dans le déménagement, les garde-meubles ;- dans les abattoirs et les entreprises d'équarrissage ;- dans le chargement et le déchargement en cours de fabrication, dans la livraison, y compris pour le compte d'autrui, le stockage et la répartition des produits industriels et alimentaires, agricoles et forestiers ;- dans le cadre des soins médicaux et paramédicaux incluant la manutention de personnes ;- dans le cadre du brancardage et du transport des malades ;- dans les travaux funéraires. |



QU'EST-CE QUE LA SANTÉ ?



QU'EST-CE QUE LA SANTÉ ?

La santé est un état de **complet bien-être**



QU'EST-CE QUE LA SANTÉ ?

La santé est un état de **complet bien-être**

Composante
physique

Le **corps**





QU'EST-CE QUE LA SANTÉ ?

La santé est un état de **complet bien-être**

Composante
physique

Le **corps**



Composante
cognitive

La **tête**





QU'EST-CE QUE LA SANTÉ ?

La santé est un état de **complet bien-être**

Composante
physique

Le **corps**



Composante
cognitive

La **tête**



Composante
psychosociale

Moi et les autres





QU'EST-CE QUE LA SANTÉ ?

La santé est un état de **complet bien-être**

Composante
physique

Le **corps**



Composante
cognitive

La **tête**



Composante
psychosociale

Moi et les autres

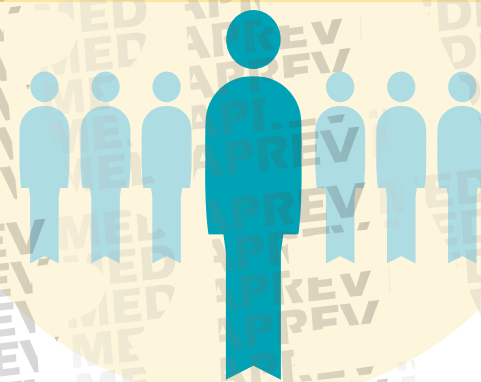

Et ne consiste pas seulement en une absence de maladie ou d'infirmité.



QU'EST-CE QUE LA SANTÉ ?

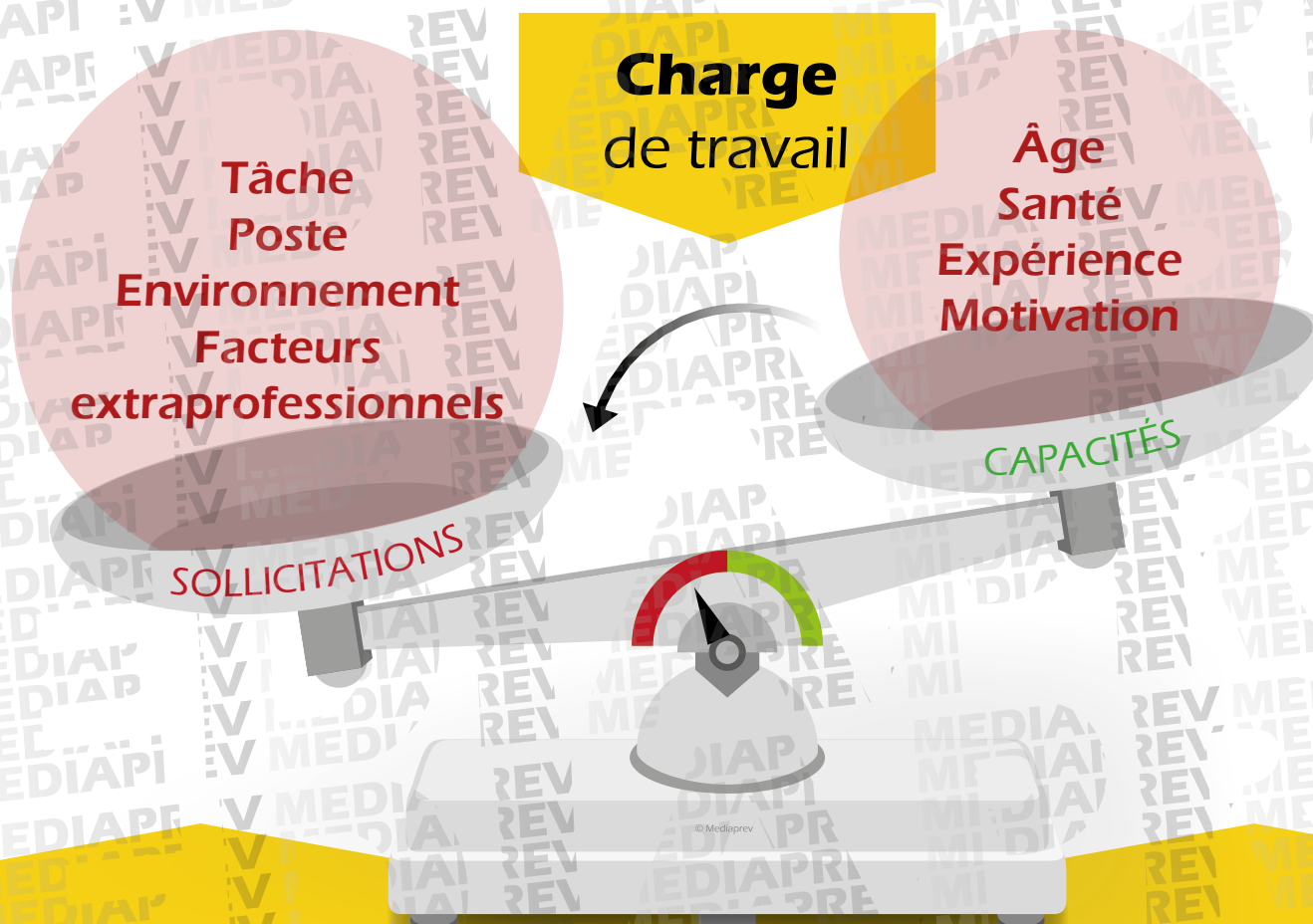

Ce que ***l'on*** me demande

Ce que ***cela*** me demande



QUELLES SONT LES DIFFÉRENTES CAPACITÉS MISES EN ŒUVRE LORS D'UNE ACTIVITÉ DE TRAVAIL ?



QUELLES SONT LES DIFFÉRENTES CAPACITÉS MISES EN ŒUVRE LORS D'UNE ACTIVITÉ DE TRAVAIL ?

Stéphanie, il faut que tu finisses le rapport avant midi.





QUELLES SONT LES DIFFÉRENTES CAPACITÉS MISES EN ŒUVRE LORS D'UNE ACTIVITÉ DE TRAVAIL ?



Comment faut-il faire pour insérer ce document sous ce logiciel ?

Il faut que je me dépêche, je n'aurai jamais fini dans les délais.



QUELLES SONT LES DIFFÉRENTES CAPACITÉS MISES EN ŒUVRE LORS D'UNE ACTIVITÉ DE TRAVAIL ?

**Capacité
physique**

(tension musculaire...)

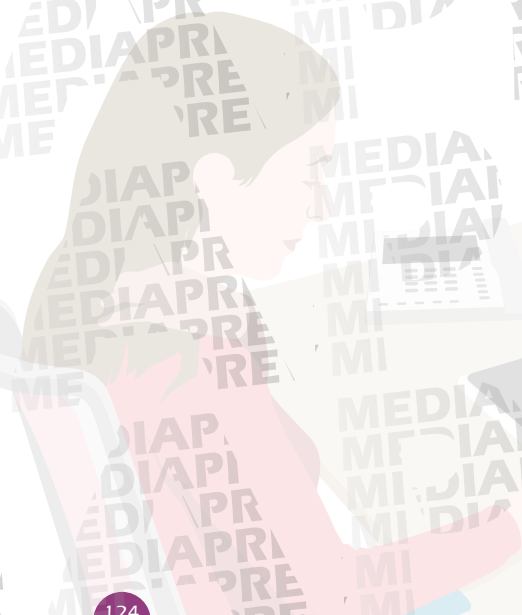



QUELLES SONT LES DIFFÉRENTES CAPACITÉS MISES EN ŒUVRE LORS D'UNE ACTIVITÉ DE TRAVAIL ?

**Capacité
physique**

(tension musculaire...)

**Capacité
mentale**

(réflexion...)





QUELLES SONT LES DIFFÉRENTES CAPACITÉS MISES EN ŒUVRE LORS D'UNE ACTIVITÉ DE TRAVAIL ?

Capacité physique

(tension musculaire...)



Capacité mentale

(réflexion...)



Capacité psychosociale

(relation sociale, vécu du travail...)





QU'EST-CE QU'UN DANGER ?





QU'EST-CE QU'UN DANGER ?

Une **source potentielle de dommage** (ce qui fait mal).

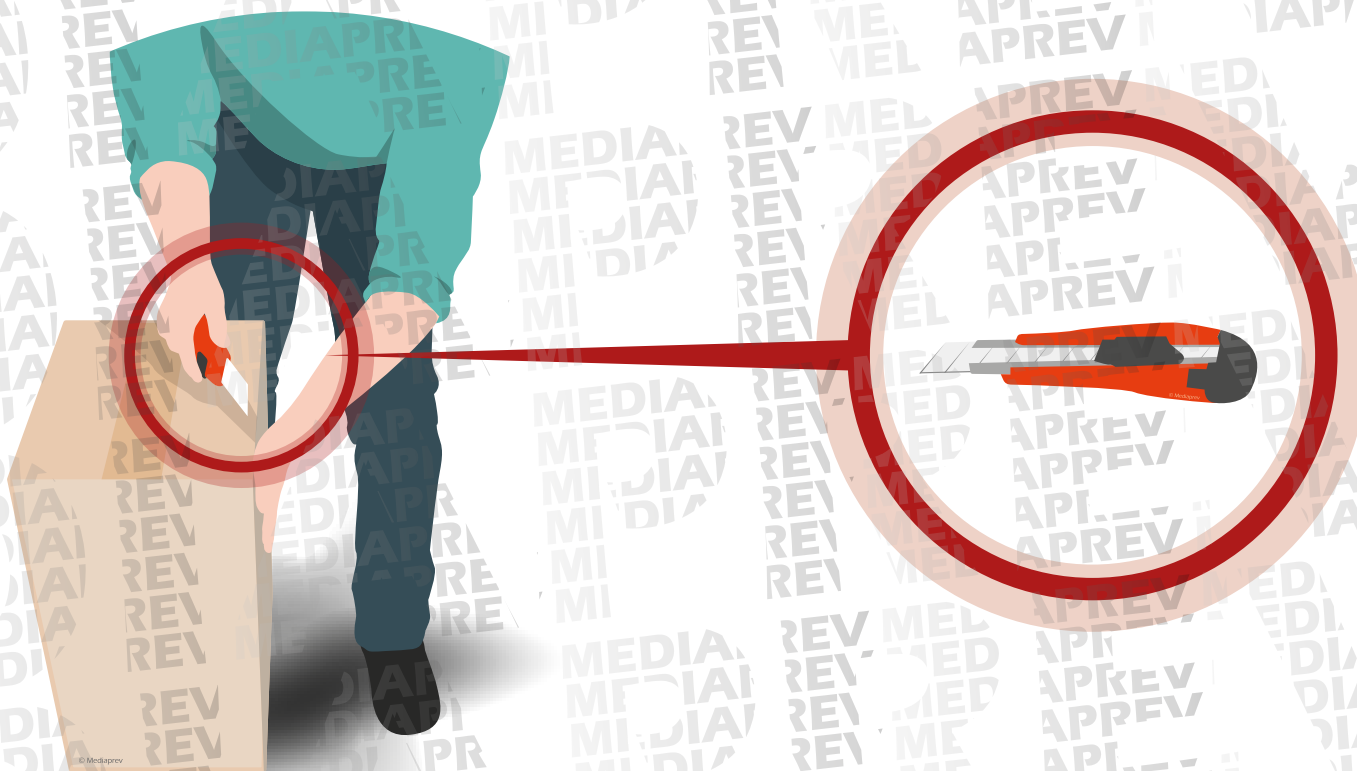



QU'EST-CE QU'UNE SITUATION DANGEREUSE ?





QU'EST-CE QU'UNE SITUATION DANGEREUSE ?

Une situation dans laquelle un **individu** est exposé à un danger.

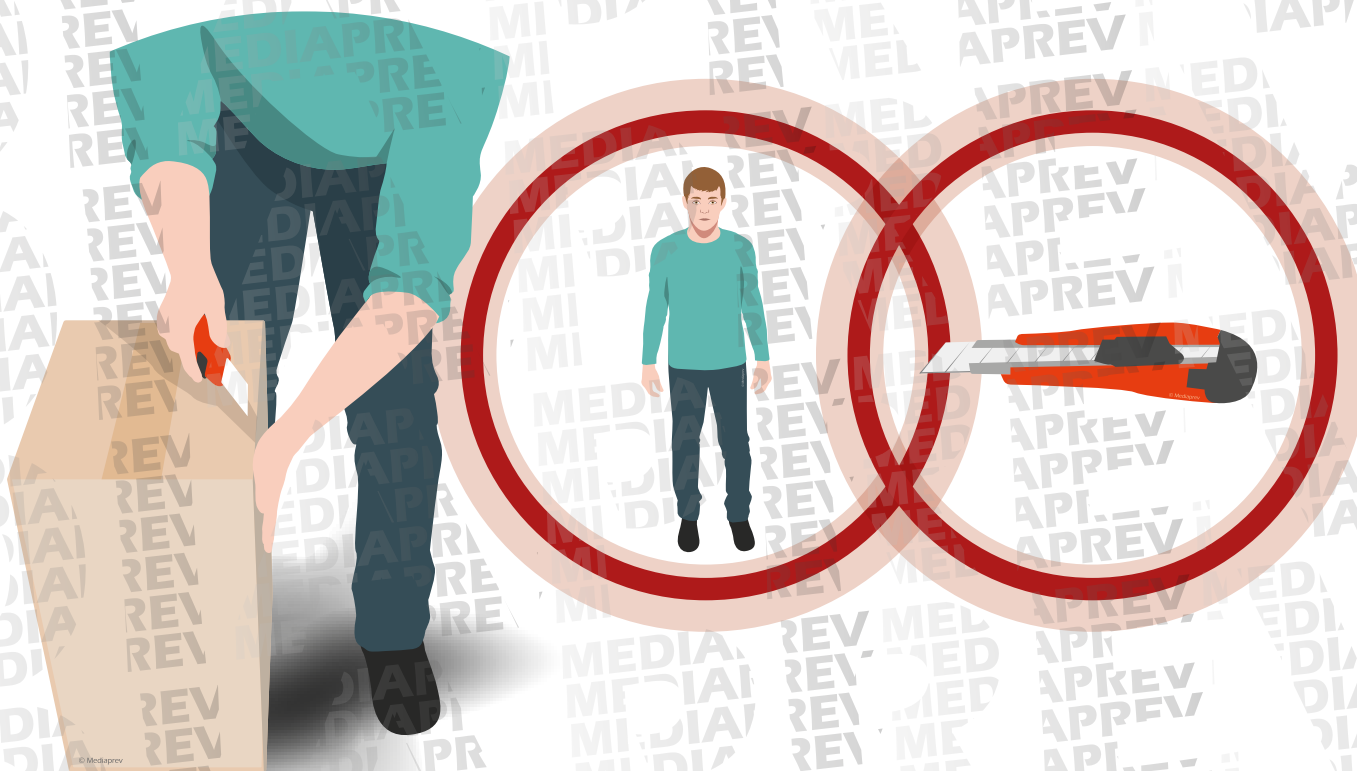



QU'EST-CE QU'UN ÉVÈNEMENT DÉCLENCHEUR ?





QU'EST-CE QU'UN ÉVÈNEMENT DÉCLENCHEUR ?

Situation
dangereuse

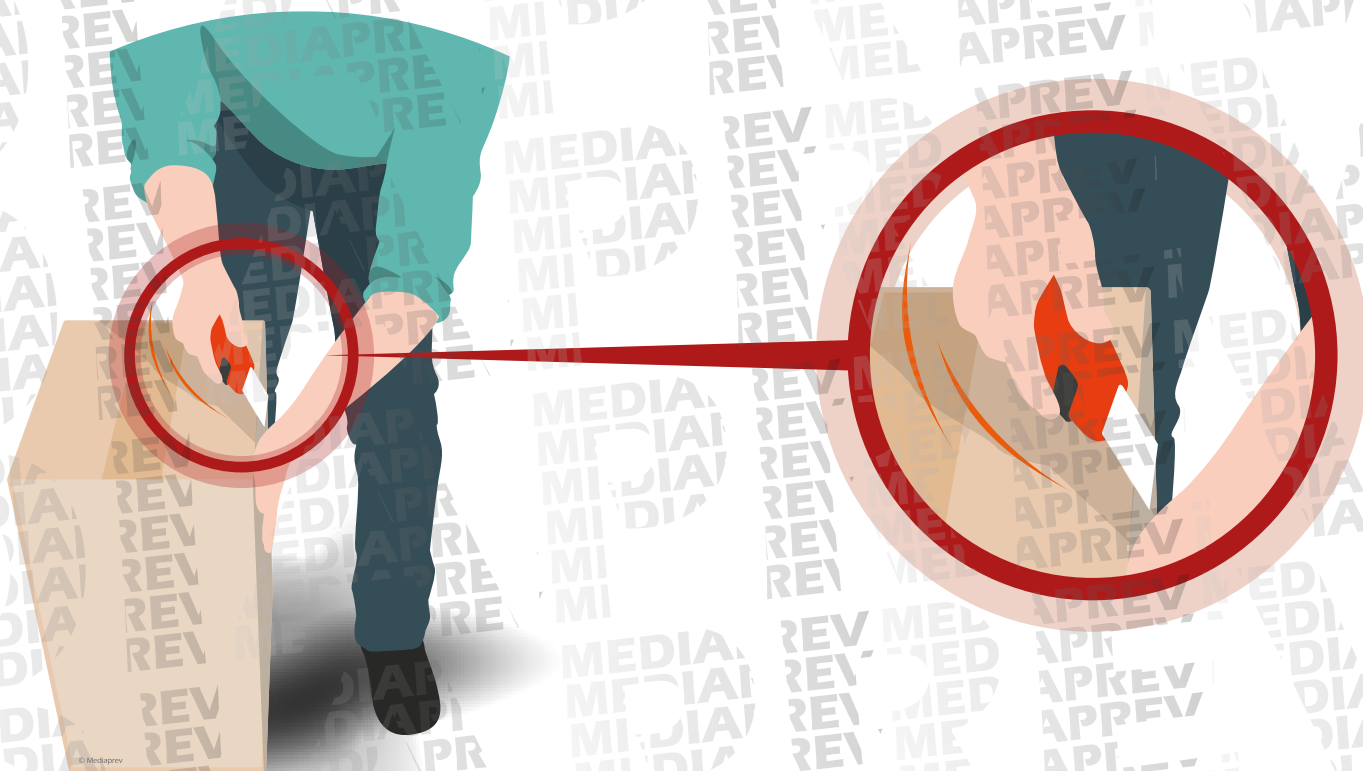



QU'EST-CE QU'UN ÉVÈNEMENT DÉCLENCHEUR ?

Situation
dangereuse

Perte de
maîtrise

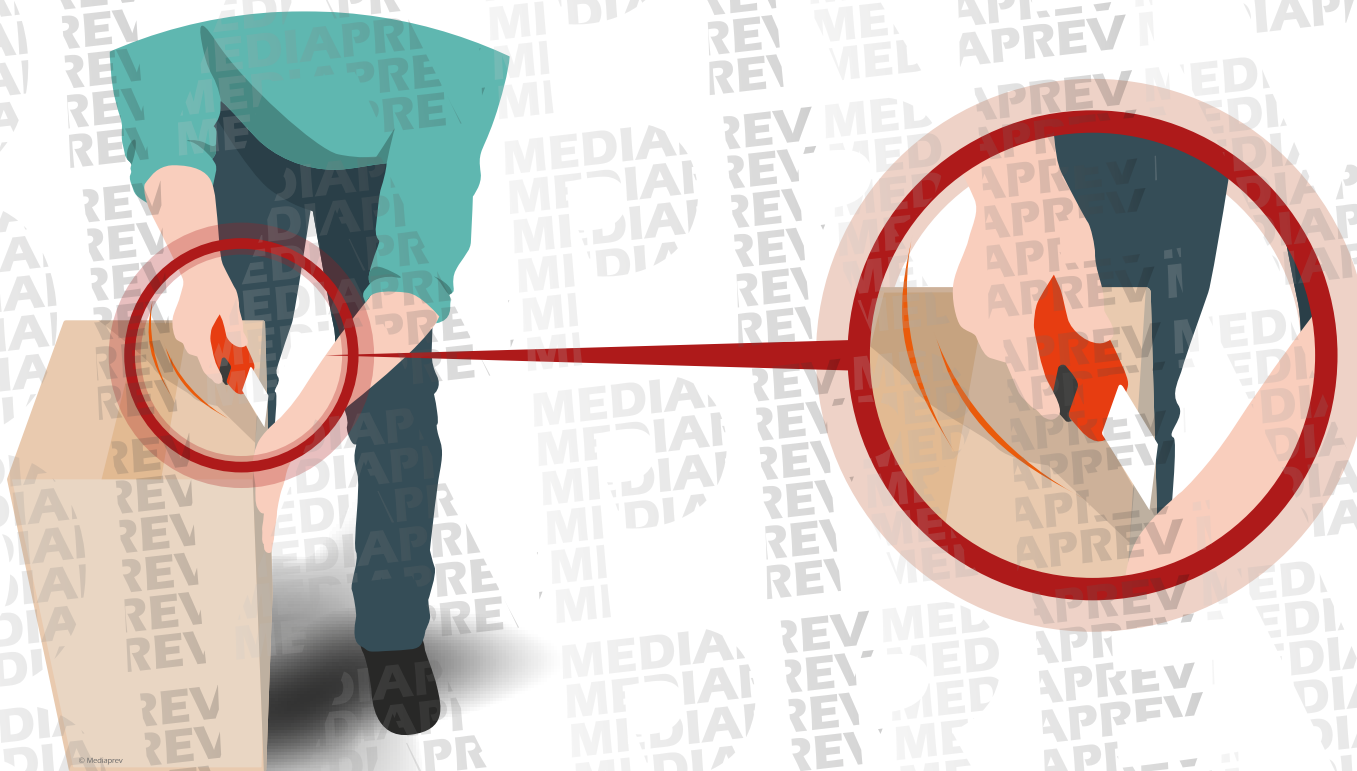



QU'EST-CE QU'UN ÉVÈNEMENT DÉCLENCHEUR ?

Situation
dangereuse

Perte de
maîtrise

Évènement
accidentel

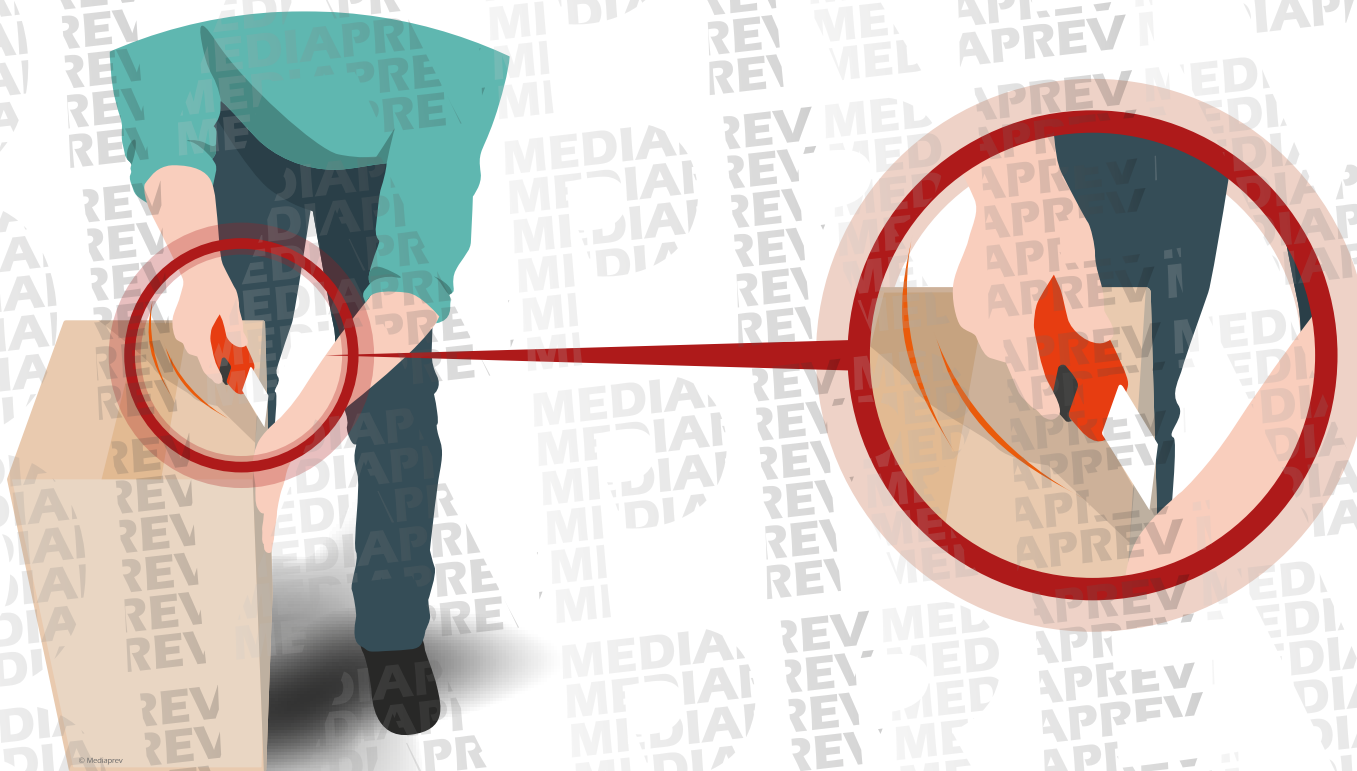



QU'EST-CE QU'UN DOMMAGE ?





QU'EST-CE QU'UN DOMMAGE ?

Un **préjudice** subi par quelqu'un.

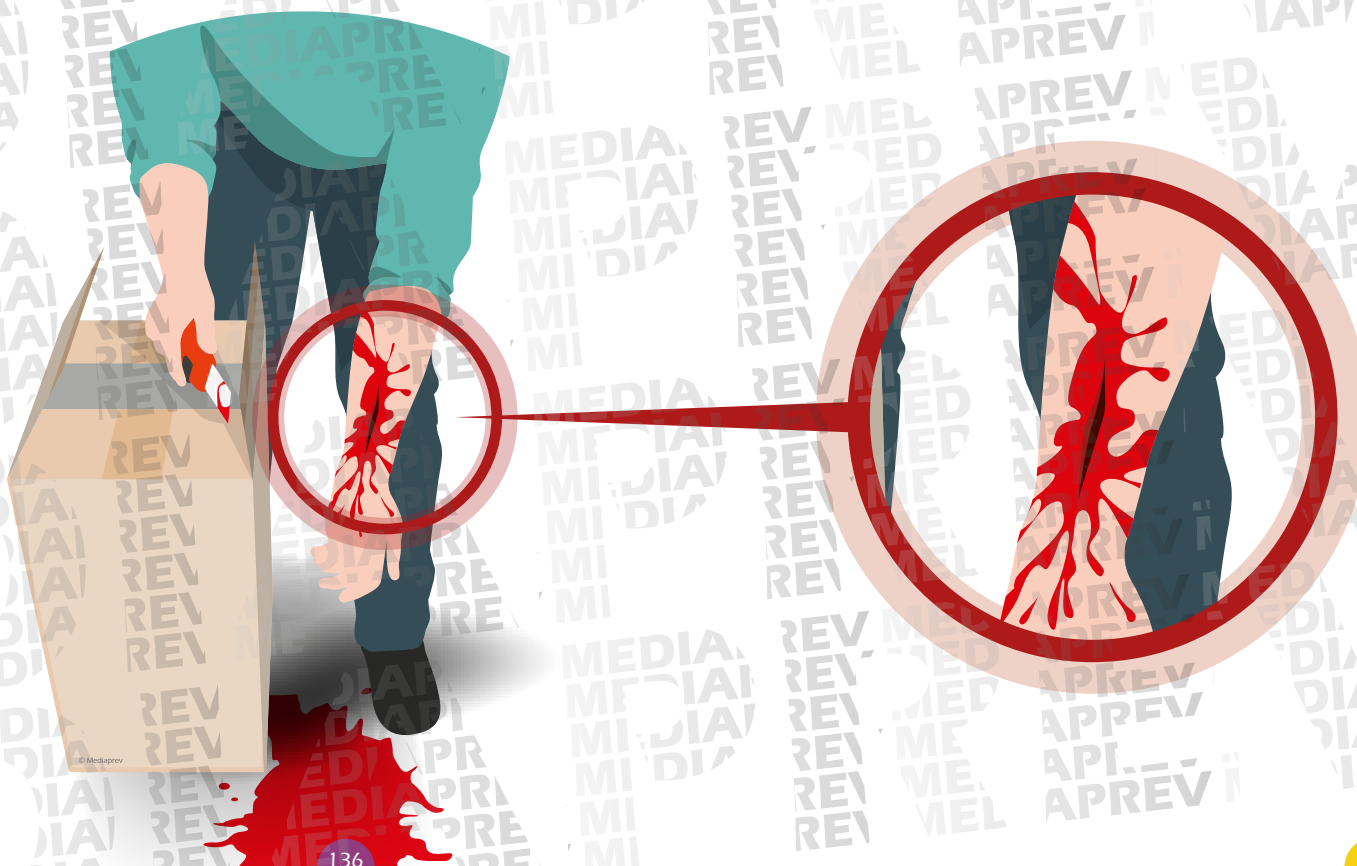



QU'EST-CE QU'UN DOMMAGE ?

Un **préjudice** subi par quelqu'un.

Dommage
corporel





QU'EST-CE QU'UN DOMMAGE ?

Un **préjudice** subi par quelqu'un.

Dommage
corporel

Dégâts
matériels





EXEMPLE DE CHARGE LOURDE





EXEMPLE DE CHARGE LOURDE

Danger





EXEMPLE DE CHARGE LOURDE

Danger

Une charge lourde





EXEMPLE DE CHARGE LOURDE

Situation
dangereuse





EXEMPLE DE CHARGE LOURDE

Situation
dangereuse

Opérateur manipulant
une charge lourde





EXEMPLE DE CHARGE LOURDE

Événement
déclencheur





EXEMPLE DE CHARGE LOURDE

Événement
déclencheur

Répétition du geste, posture...





EXEMPLE DE CHARGE LOURDE

Domage





EXEMPLE DE CHARGE LOURDE

Dommage

Lumbago, sciaticque





Quels sont les
différents paramètres
présents dans une
activité de travail ?



DANS UNE SITUATION DE TRAVAIL, DE NOMBREUX PARAMÈTRES INFLUENT SUR LE TRAVAIL DE L'OPÉRATEUR :

L'ACTIVITÉ
DE TRAVAIL

CHANGE EN FONCTION

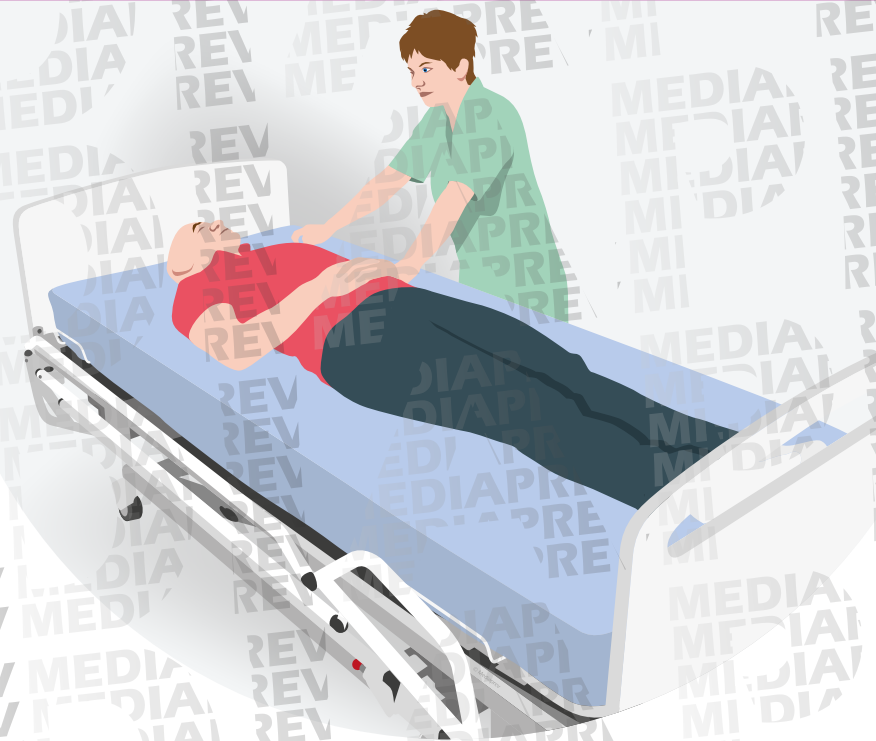



DANS UNE SITUATION DE TRAVAIL, DE NOMBREUX PARAMÈTRES INFLUENT SUR LE TRAVAIL DE L'OPÉRATEUR :

DE L'INDIVIDU

(expérience,
formation, âge...)

L'ACTIVITÉ DE TRAVAIL

CHANGE EN FONCTION





DANS UNE SITUATION DE TRAVAIL, DE NOMBREUX PARAMÈTRES INFLUENT SUR LE TRAVAIL DE L'OPÉRATEUR :

DE L'INDIVIDU

(expérience, formation, âge...)

L'ACTIVITÉ DE TRAVAIL

CHANGE EN FONCTION

DE LA TÂCHE DEMANDÉE

(cadence de travail...)

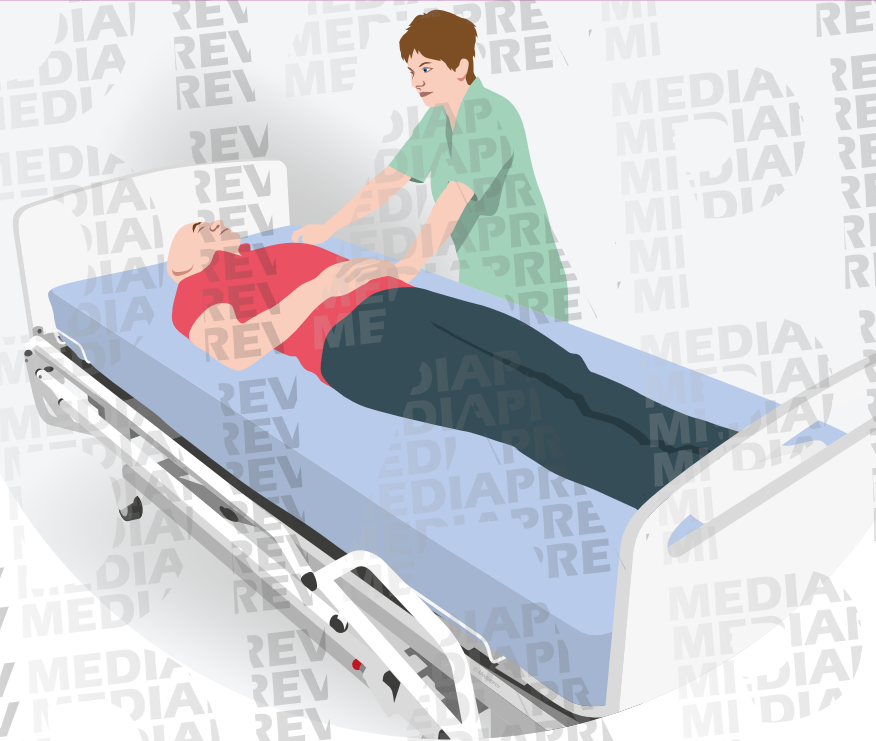



DANS UNE SITUATION DE TRAVAIL, DE NOMBREUX PARAMÈTRES INFLUENT SUR LE TRAVAIL DE L'OPÉRATEUR :

DE L'INDIVIDU

(expérience, formation, âge...)

L'ACTIVITÉ DE TRAVAIL

CHANGE EN FONCTION

DE LA TÂCHE DEMANDÉE

(cadence de travail...)

DU MATÉRIEL

(état, disponibilité, adaptation)

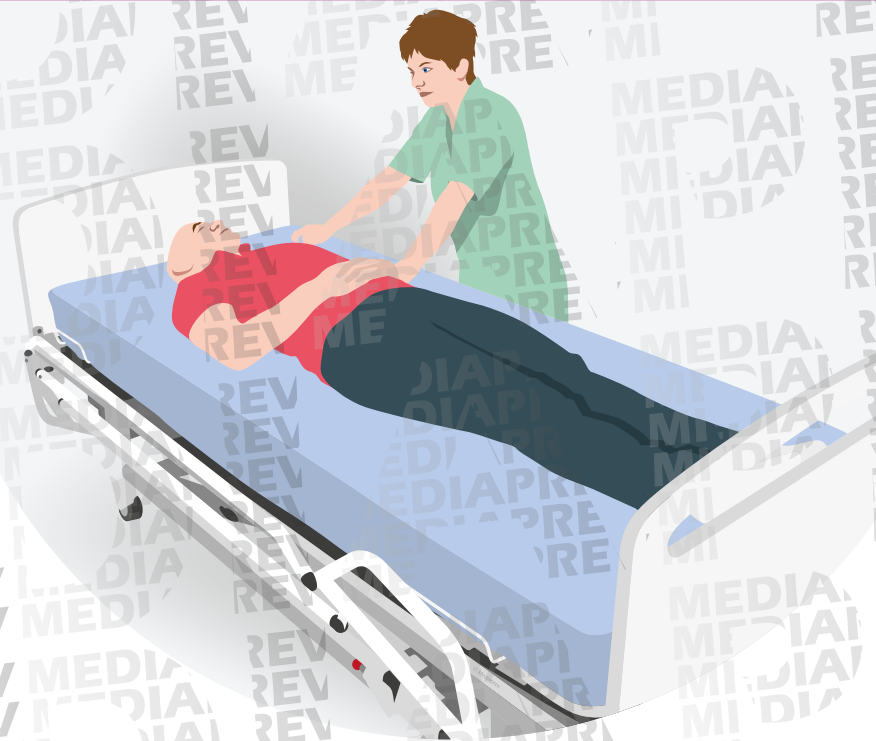



DANS UNE SITUATION DE TRAVAIL, DE NOMBREUX PARAMÈTRES INFLUENT SUR LE TRAVAIL DE L'OPÉRATEUR :

DE L'INDIVIDU

(expérience, formation, âge...)

L'ACTIVITÉ DE TRAVAIL

CHANGE EN FONCTION

DE LA TÂCHE DEMANDÉE

(cadence de travail...)

DU MATÉRIEL

(état, disponibilité, adaptation)

DU MILIEU

(température, bruit, éclairage...)

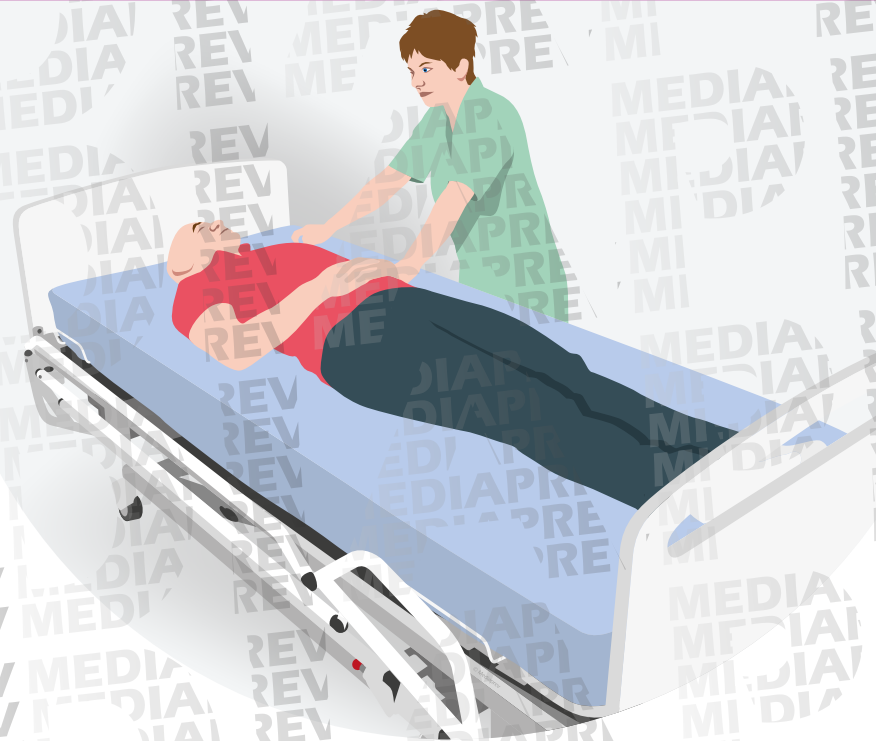



L'OPÉRATEUR DOIT DONC EN PERMANENCE S'ADAPTER EN FONCTION DE CES DIFFÉRENTS PARAMÈTRES.



L'OPÉRATEUR DOIT DONC EN PERMANENCE S'ADAPTER EN FONCTION DE CES DIFFÉRENTS PARAMÈTRES.

On peut donc faire la **différence** entre :



L'OPÉRATEUR DOIT DONC EN PERMANENCE S'ADAPTER EN FONCTION DE CES DIFFÉRENTS PARAMÈTRES.

On peut donc faire la **différence** entre :

Travail **prescrit**



L'OPÉRATEUR DOIT DONC EN PERMANENCE S'ADAPTER EN FONCTION DE CES DIFFÉRENTS PARAMÈTRES.

On peut donc faire la **différence** entre :

Travail **prescrit**

Cela correspond à tout ce qui est défini par avance et fourni à l'opérateur pour l'exécution de son travail. Cela constitue la **référence théorique** du travail (consignes, procédures...).



L'OPÉRATEUR DOIT DONC EN PERMANENCE S'ADAPTER EN FONCTION DE CES DIFFÉRENTS PARAMÈTRES.

On peut donc faire la **différence** entre :

Travail **prescrit**

Travail **réel**

Cela correspond à tout ce qui est défini par avance et fourni à l'opérateur pour l'exécution de son travail. Cela constitue la **référence théorique** du travail (consignes, procédures...).



L'OPÉRATEUR DOIT DONC EN PERMANENCE S'ADAPTER EN FONCTION DE CES DIFFÉRENTS PARAMÈTRES.

On peut donc faire la **différence** entre :

Travail **prescrit**

Travail **réel**

Cela correspond à tout ce qui est défini par avance et fourni à l'opérateur pour l'exécution de son travail. Cela constitue la **référence théorique** du travail (consignes, procédures...).

Travail effectif tel qu'il est réalisé au quotidien, influencé par l'ensemble des paramètres liés à une situation de travail (environnement, flux...).



L'OPÉRATEUR DOIT DONC EN PERMANENCE S'ADAPTER EN FONCTION DE CES DIFFÉRENTS PARAMÈTRES.

Il existe toujours un **écart** plus ou moins important entre le travail réel et le travail prescrit.



L'ANATOMIE DE L'APPAREIL LOCOMOTEUR



OBJECTIFS



OBJECTIFS



Énoncer et situer les principaux éléments de l'anatomie et de la physiologie de l'appareil locomoteur.



QUELLES PARTIES DU CORPS PEUT-ON DISTINGUER ?





QUELLES PARTIES DU CORPS PEUT-ON DISTINGUER ?

Tête





QUELLES PARTIES DU CORPS PEUT-ON DISTINGUER ?

Tête

Membres supérieurs

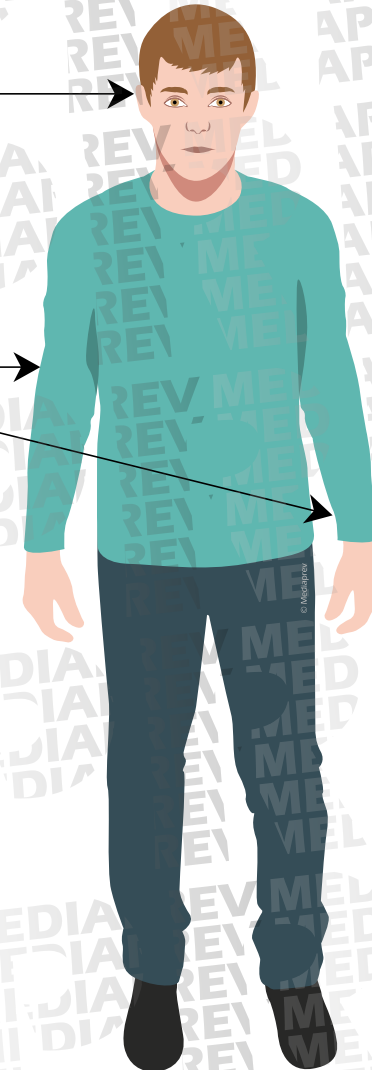



QUELLES PARTIES DU CORPS PEUT-ON DISTINGUER ?

Tête

Membres supérieurs

Tronc

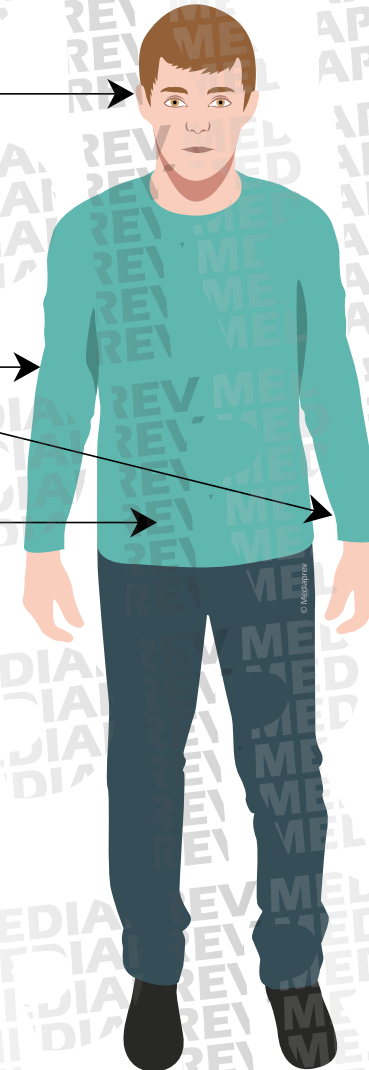



QUELLES PARTIES DU CORPS PEUT-ON DISTINGUER ?

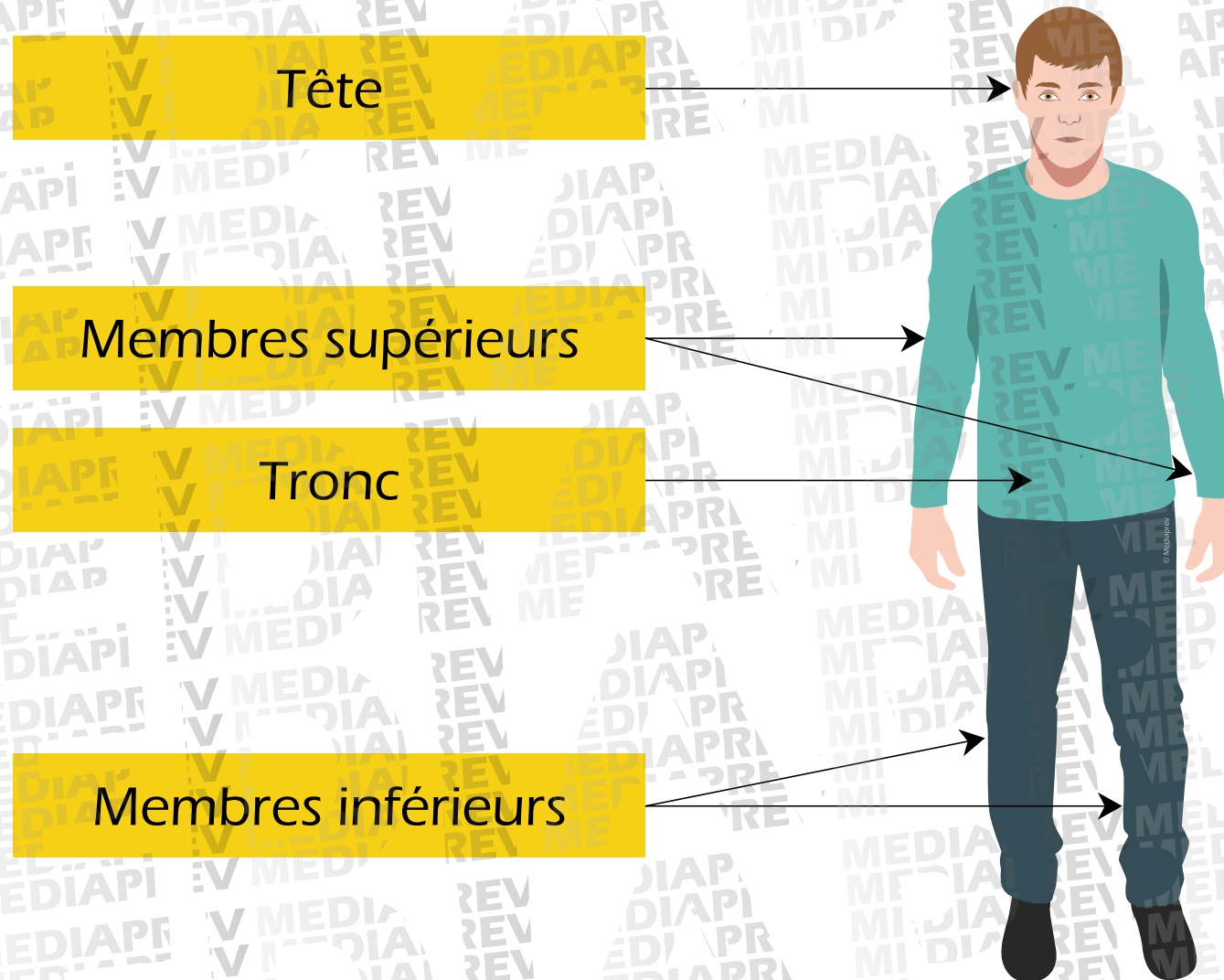



DE QUOI EST COMPOSÉ NOTRE APPAREIL LOCOMOTEUR ?



DE QUOI EST COMPOSÉ NOTRE APPAREIL LOCOMOTEUR ?



D'os



DE QUOI EST COMPOSÉ NOTRE APPAREIL LOCOMOTEUR ?

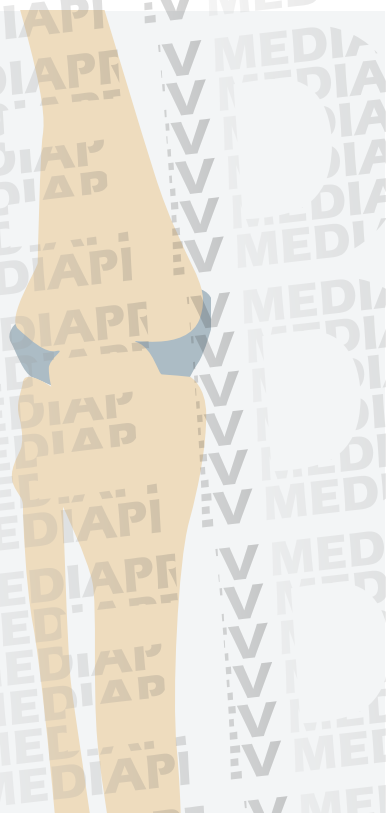

D'os

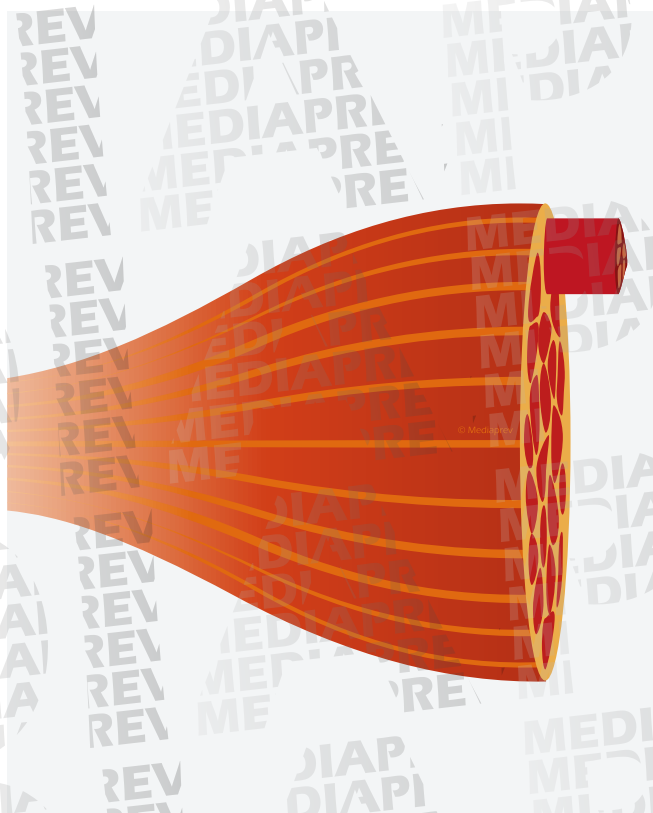

De muscles



DE QUOI EST COMPOSÉ NOTRE APPAREIL LOCOMOTEUR ?



D'os

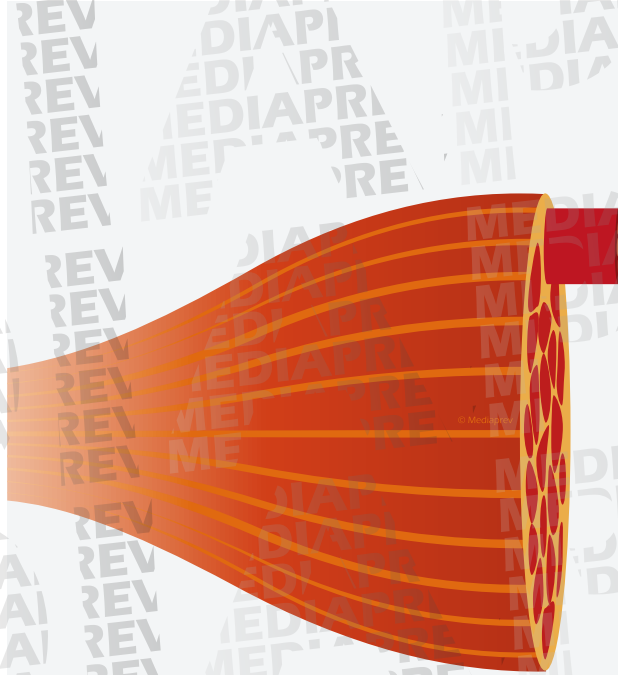

De muscles

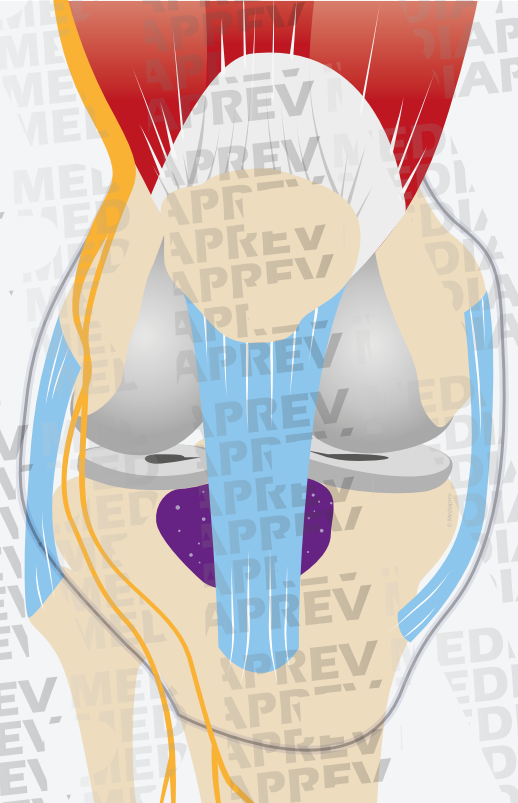

D'articulations
(ligaments, bourses
séreuse...)



COMBIEN COMPTE-T-ON D'OS DANS LE SQUELETTE ?





COMBIEN COMPTE-T-ON D'OS DANS LE SQUELETTE ?

Le squelette
est composé en
moyenne de
206 os.





COMBIEN COMPTE-T-ON D'OS DANS LE SQUELETTE ?

Le squelette
est composé en
moyenne de
206 os.

Colonne vertébrale

Vertèbres cervicales

Vertèbres thoraciques

Vertèbres lombaires

Sacrum

Coccyx

Crâne

Mandibule

Clavicule

Manubrium

Omoïde

Sternum

Côtes

Humerus

Cubitus

Radius

Os iliaque

Carpes

Métacarpes

Phalanges

Fémur

Rotule

Péroné

Tibia

Tarses

Métatarses

Phalanges



À QUOI SERVENT LES OS ?





À QUOI SERVENT LES OS ?

Les os

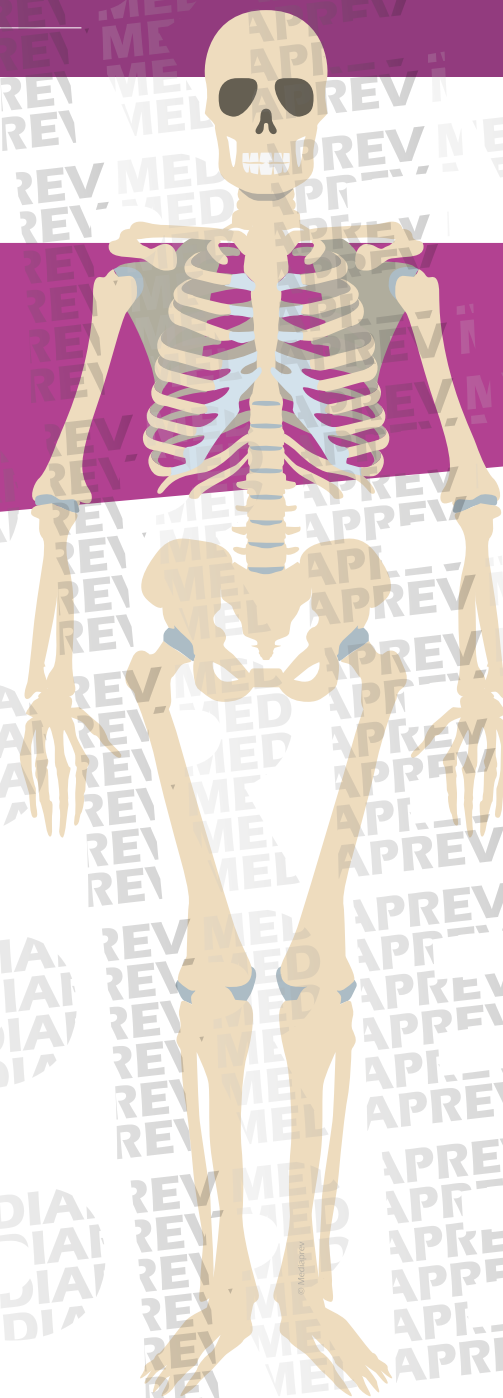



À QUOI SERVENT LES OS ?

Les os

Servent de
charpente
pour
l'organisme

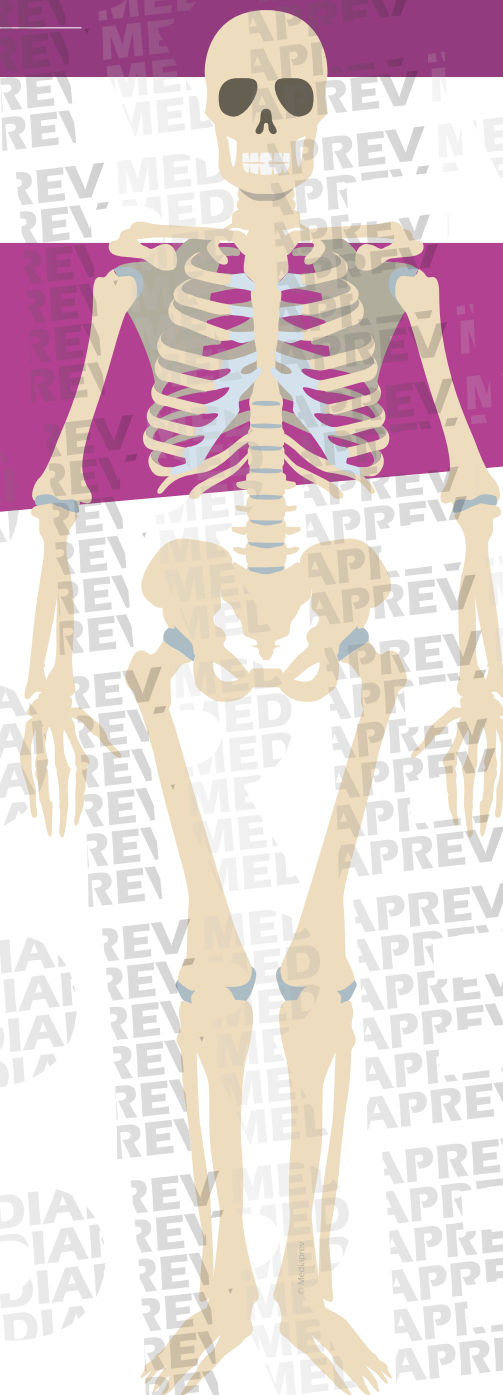



À QUOI SERVENT LES OS ?

Les os

Servent de
charpente
pour
l'organisme

Protègent
notre
organisme
(crâne...)

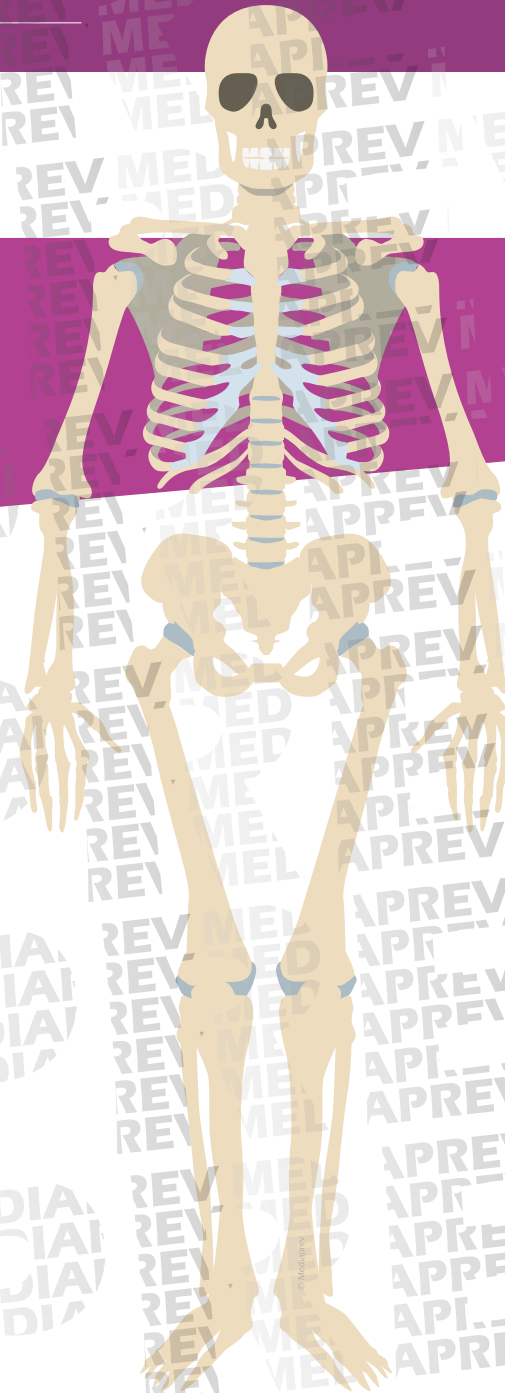



À QUOI SERVENT LES OS ?

Les **os**

Servent de
charpente
pour
l'organisme

Protègent
notre
organisme
(crâne...)

Permettent
la **mobilité**





À QUOI SERVENT LES OS ?

Les os



Servent de
charpente
pour
l'organisme

Protègent
notre
organisme
(crâne...)

Permettent
la **mobilité**

Fabriquent
des cellules
sanguines



ON PEUT DISTINGUER 3 GRANDES FAMILLES D'OS :



ON PEUT DISTINGUER 3 GRANDES FAMILLES D'OS :

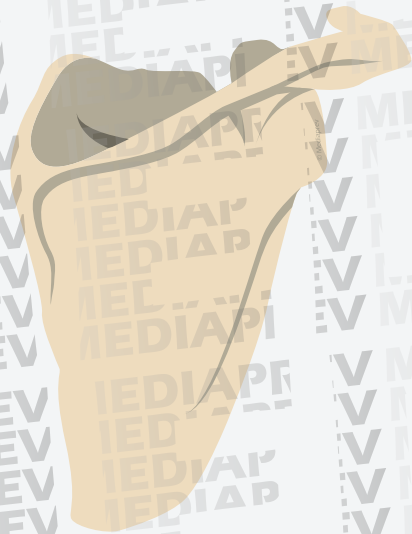

Les os **plats**



ON PEUT DISTINGUER 3 GRANDES FAMILLES D'OS :



Les os **plats**



Les os **courts**



ON PEUT DISTINGUER 3 GRANDES FAMILLES D'OS :



Les os **plats**



Les os **courts**



Les os **longs**



LA COLONNE VERTÉBRALE



LA COLONNE VERTÉBRALE

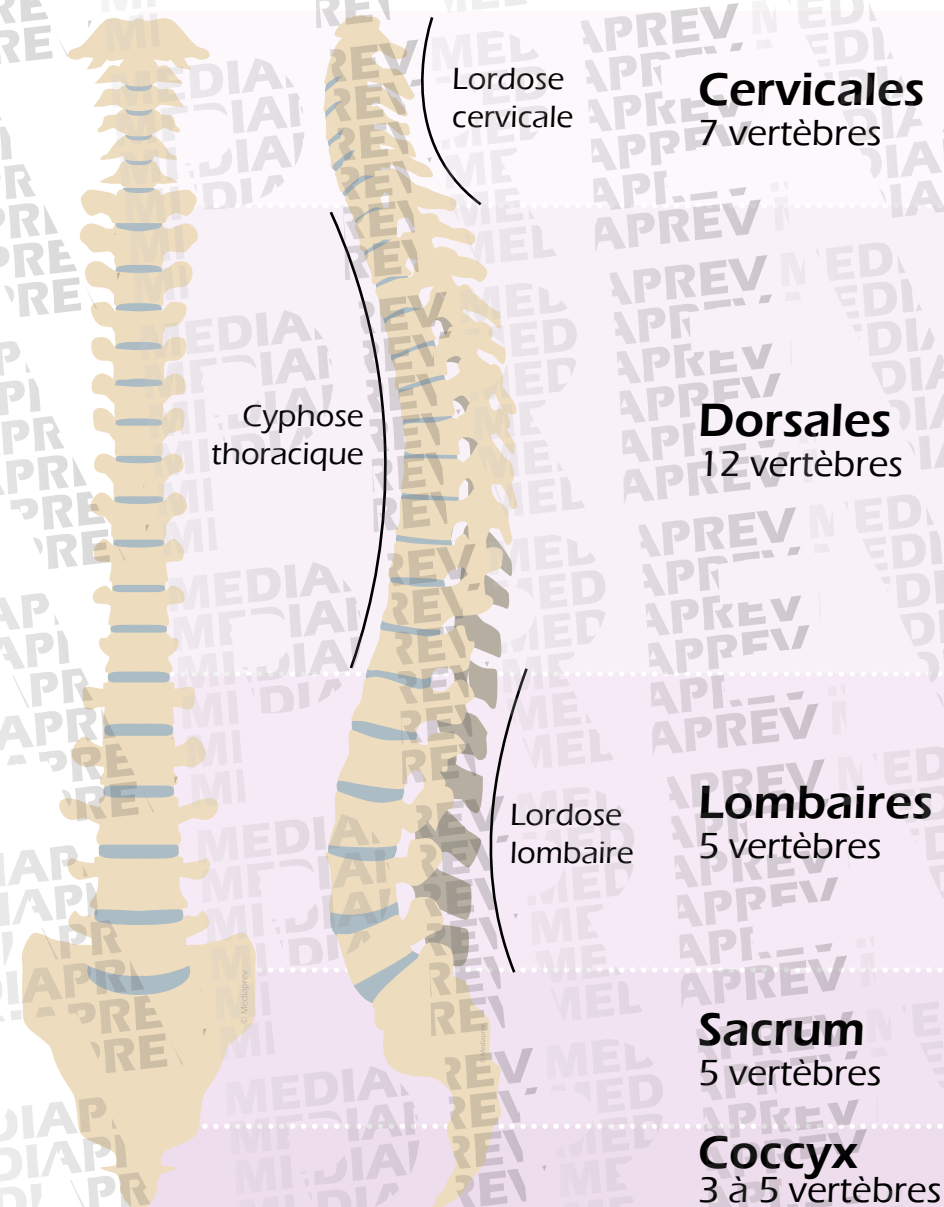



LA COLONNE VERTÉBRALE

La colonne vertébrale constitue la **poutre maîtresse** de cette charpente.

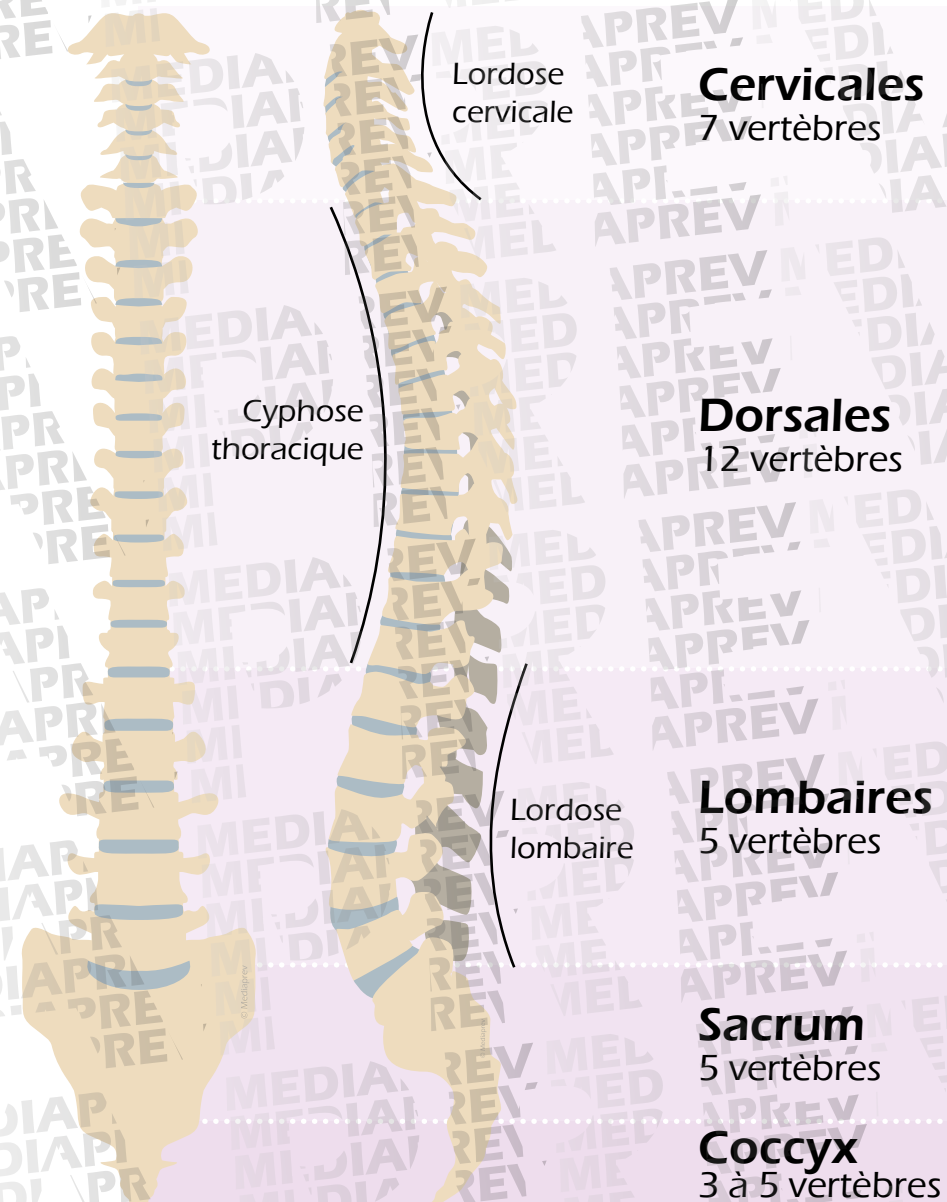



LA COLONNE VERTÉBRALE

La colonne vertébrale constitue la **poutre maîtresse** de cette charpente.

Elle est composée de **32 à 34** vertèbres.

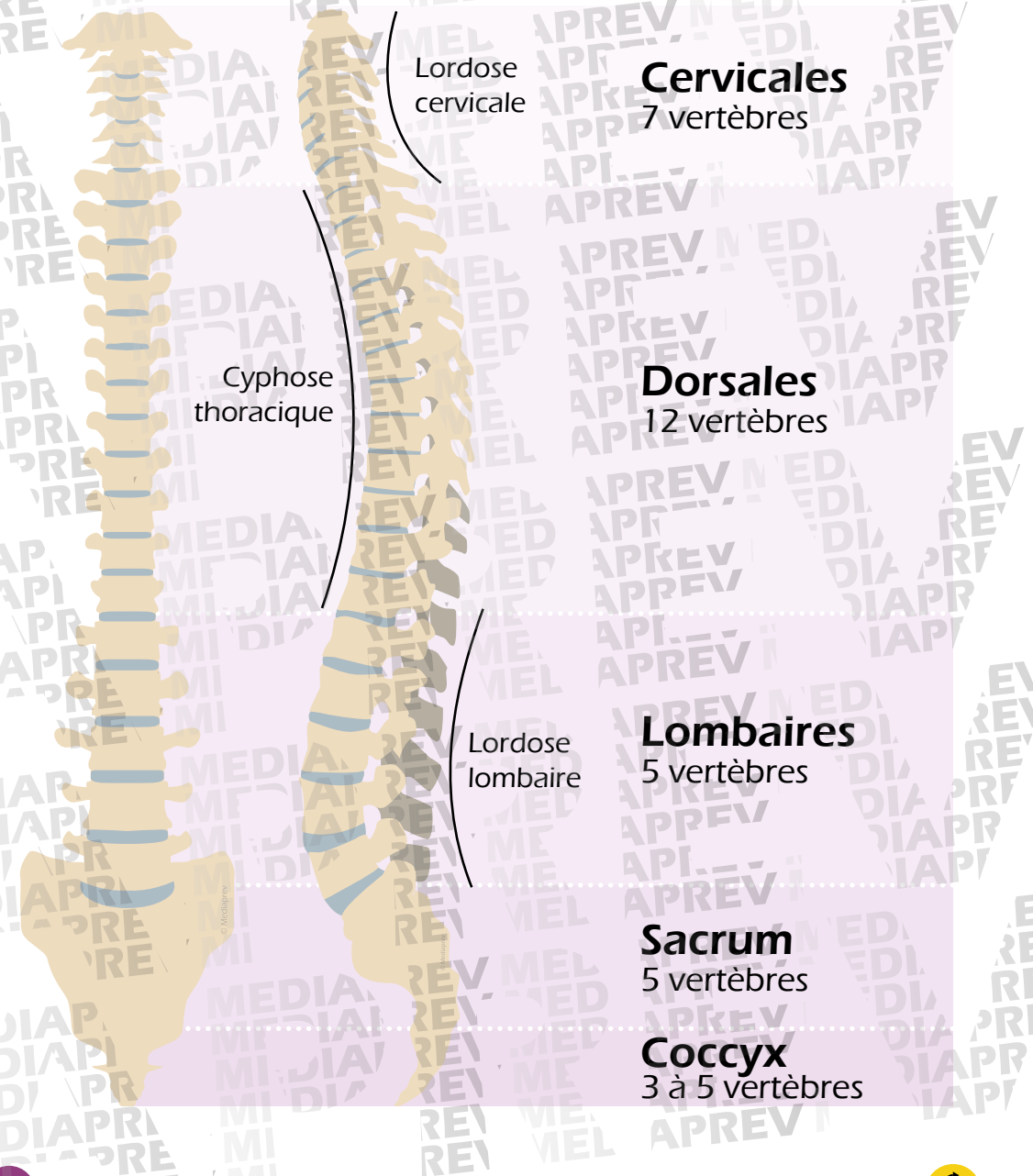



QUELLES SONT LES FONCTIONS DE LA COLONNE VERTÉBRALE ?





QUELLES SONT LES FONCTIONS DE LA COLONNE VERTÉBRALE ?



Elle sert **d'ancrage** aux muscles.





QUELLES SONT LES FONCTIONS DE LA COLONNE VERTÉBRALE ?



Elle sert **d'ancrage** aux muscles.



Elle **absorbe les chocs** du fait de sa forme en S et grâce aux disques.





QUELLES SONT LES FONCTIONS DE LA COLONNE VERTÉBRALE ?



Elle sert **d'ancrage** aux muscles.



Elle **absorbe les chocs** du fait de sa forme en S et grâce aux disques.



Elle permet de nous **tenir debout**.





QUELLES SONT LES FONCTIONS DE LA COLONNE VERTÉBRALE ?



Elle sert **d'ancrage** aux muscles.



Elle **absorbe les chocs** du fait de sa forme en S et grâce aux disques.



Elle permet de nous **tenir debout**.



Elle constitue la **partie centrale** du squelette.





QUELLES SONT LES FONCTIONS DE LA COLONNE VERTÉBRALE ?



Elle sert **d'ancrage** aux muscles.



Elle **absorbe les chocs** du fait de sa forme en S et grâce aux disques.



Elle permet de nous **tenir debout**.



Elle constitue la **partie centrale** du squelette.



Elle **protège** la moelle épinière.





QUELS SONT LES DIFFÉRENTS TYPES D'ARTICULATIONS ?



QUELS SONT LES DIFFÉRENTS TYPES D'ARTICULATIONS ?



Articulation
mobile



QUELS SONT LES DIFFÉRENTS TYPES D'ARTICULATIONS ?



Articulation
mobile

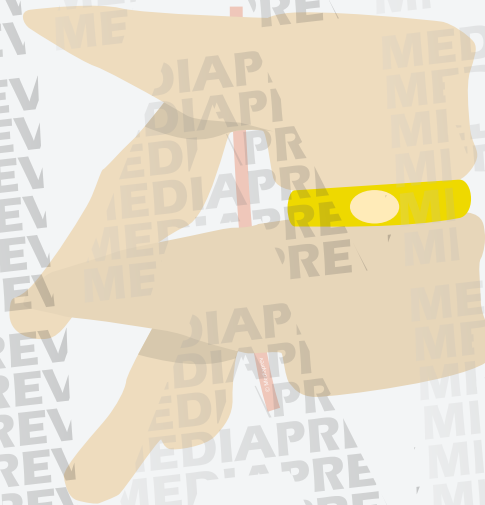

Articulation
semi mobile



QUELS SONT LES DIFFÉRENTS TYPES D'ARTICULATIONS ?



Articulation
mobile

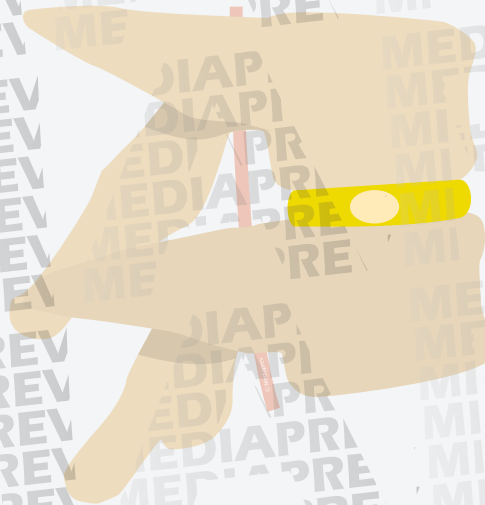

Articulation
semi mobile



Articulation
rigide



QUELS ÉLÉMENTS CONSTITUENT UNE ARTICULATION MOBILE ?

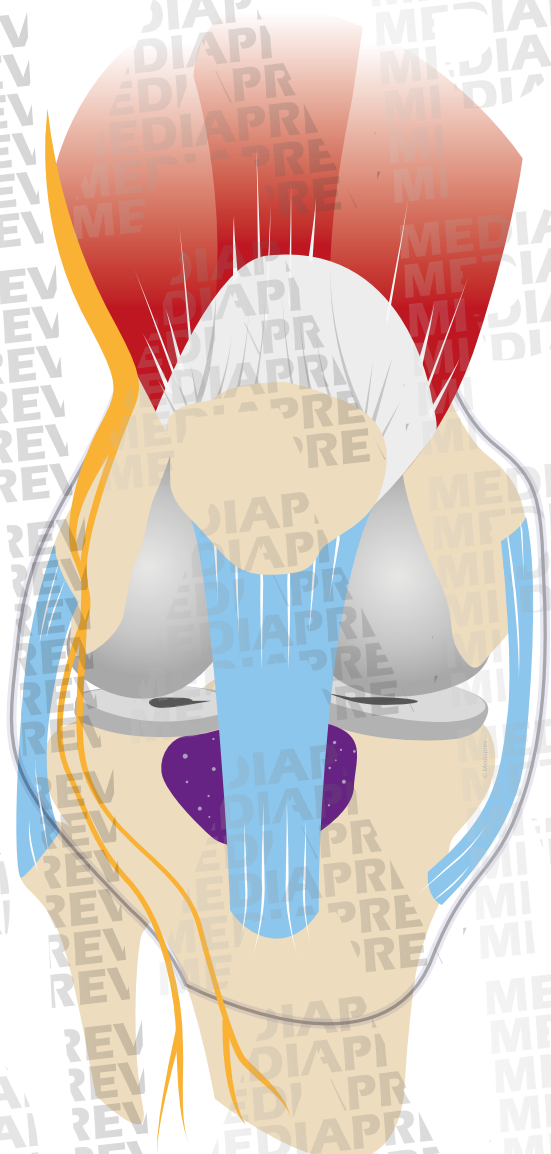



QUELS ÉLÉMENTS CONSTITUENT UNE ARTICULATION MOBILE ?

Muscle

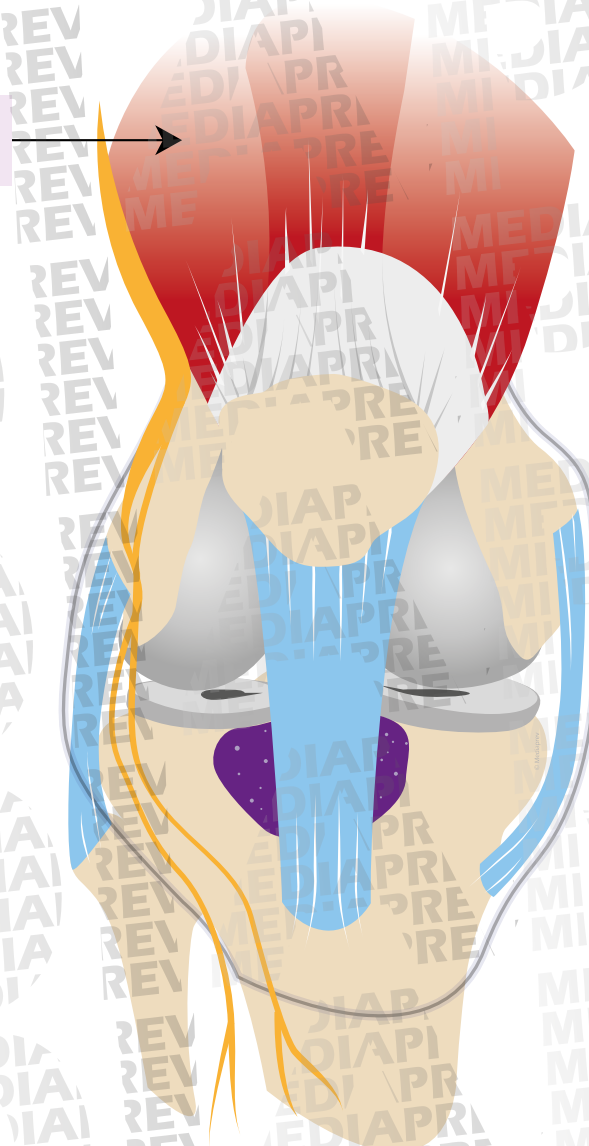



QUELS ÉLÉMENTS CONSTITUENT UNE ARTICULATION MOBILE ?

Muscle

Tendon

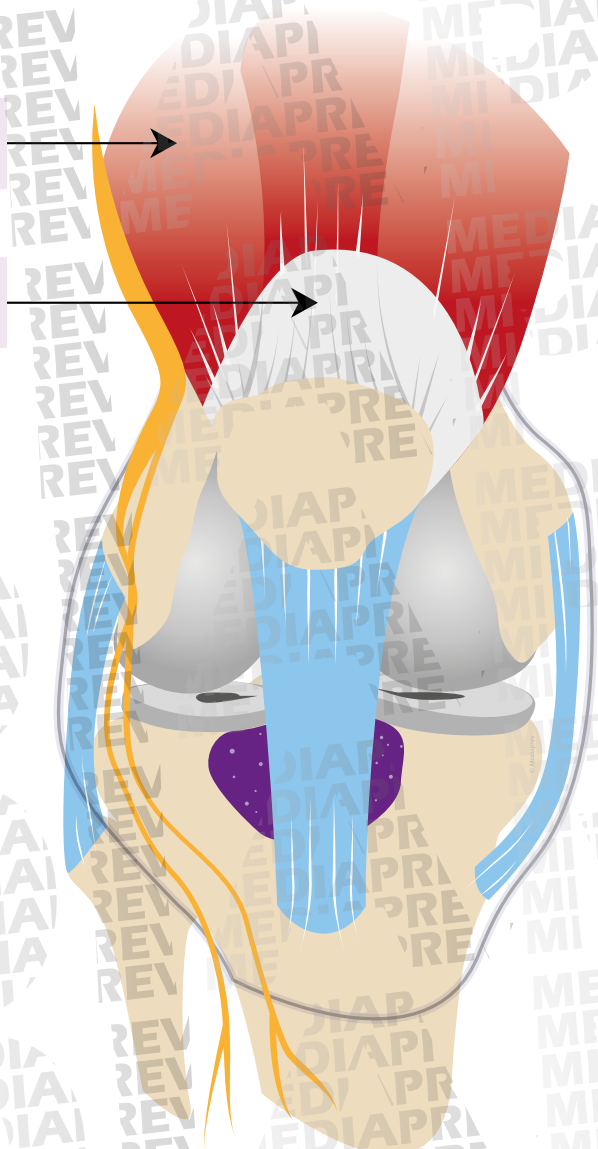



QUELS ÉLÉMENTS CONSTITUENT UNE ARTICULATION MOBILE ?

Muscle

Tendon

Nerfs

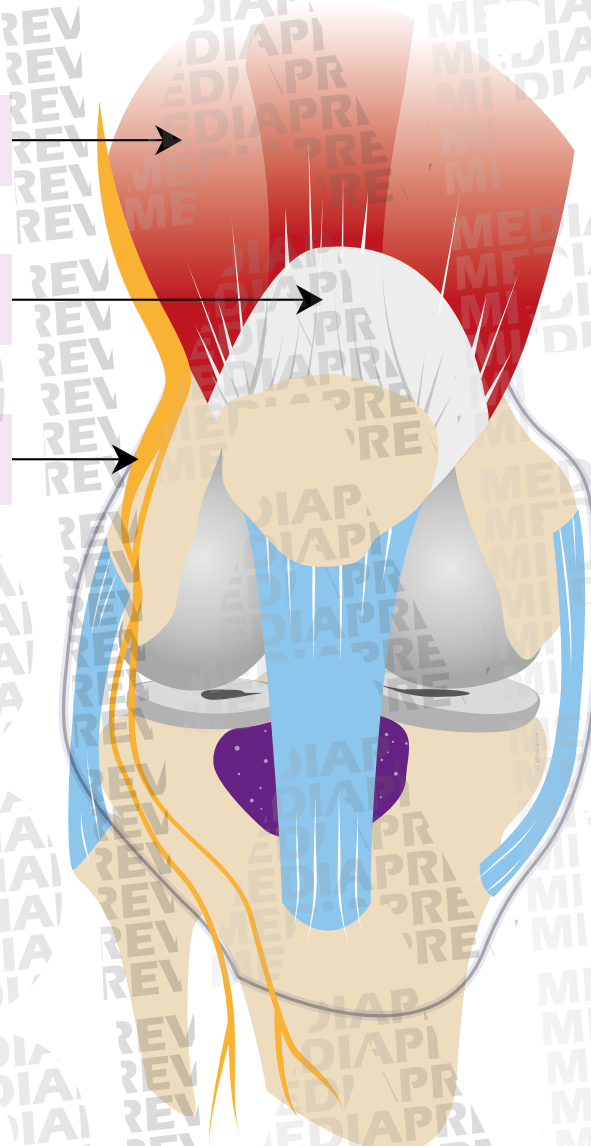



QUELS ÉLÉMENTS CONSTITUENT UNE ARTICULATION MOBILE ?

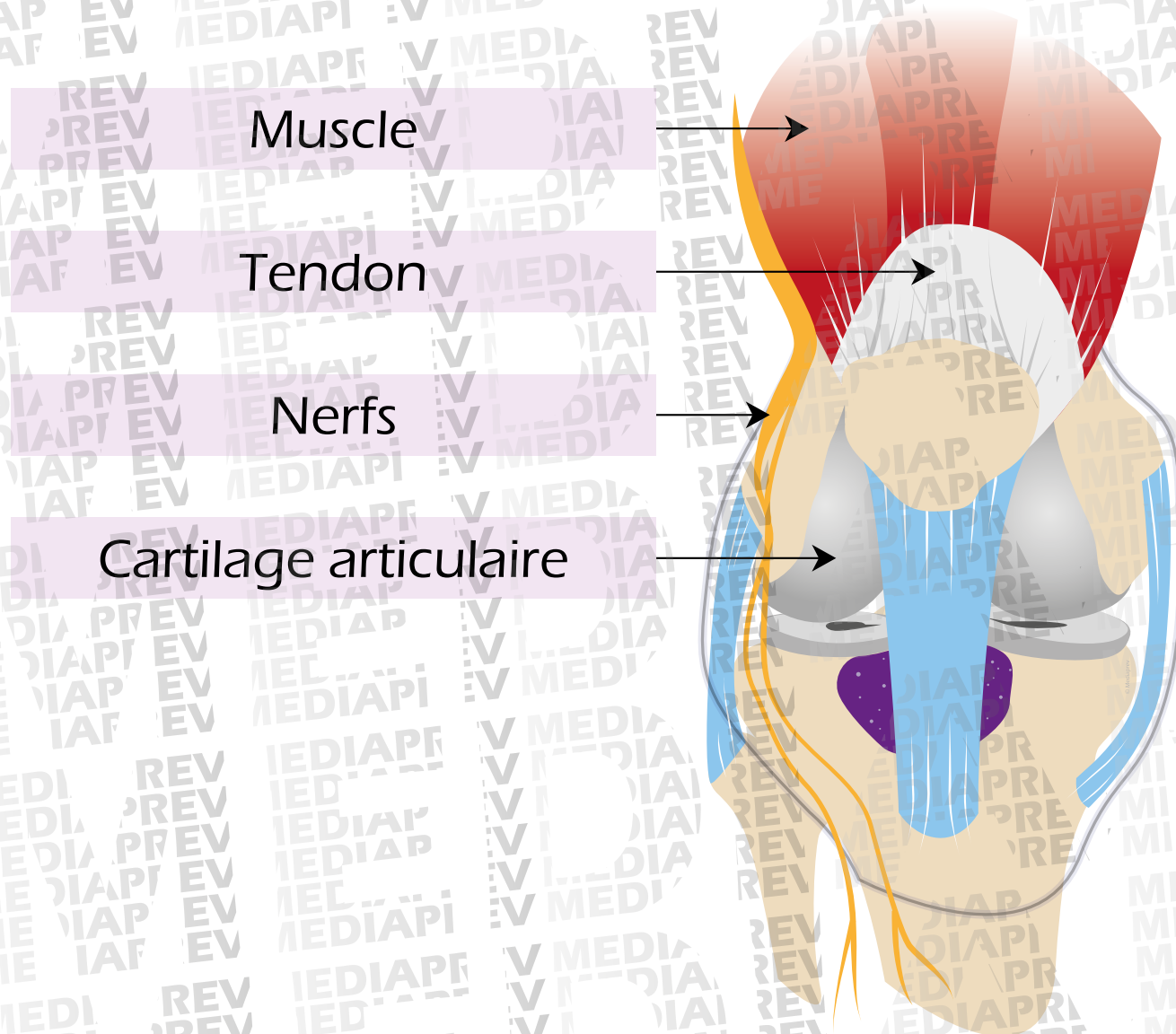



QUELS ÉLÉMENTS CONSTITUENT UNE ARTICULATION MOBILE ?

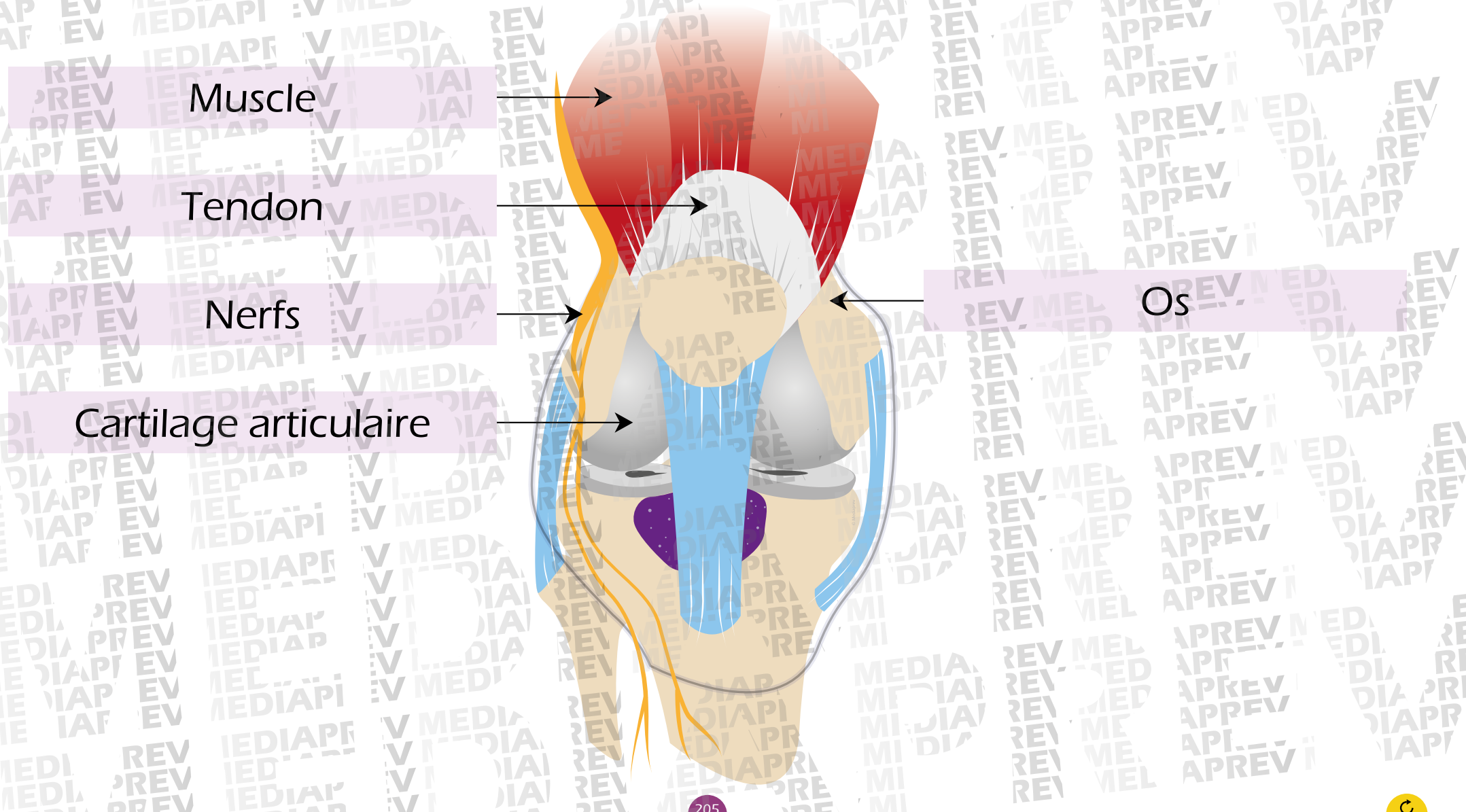



QUELS ÉLÉMENTS CONSTITUENT UNE ARTICULATION MOBILE ?

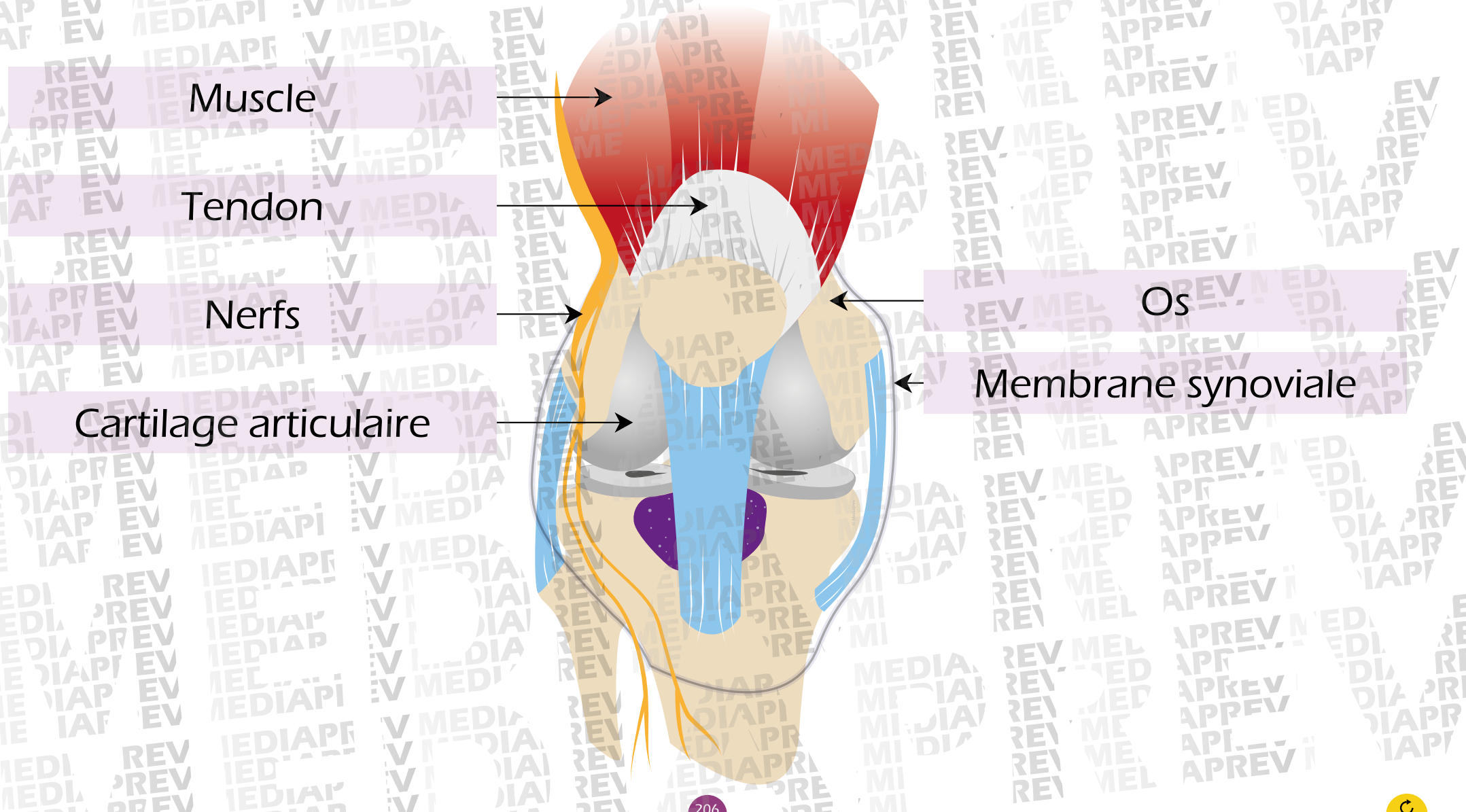



QUELS ÉLÉMENTS CONSTITUENT UNE ARTICULATION MOBILE ?

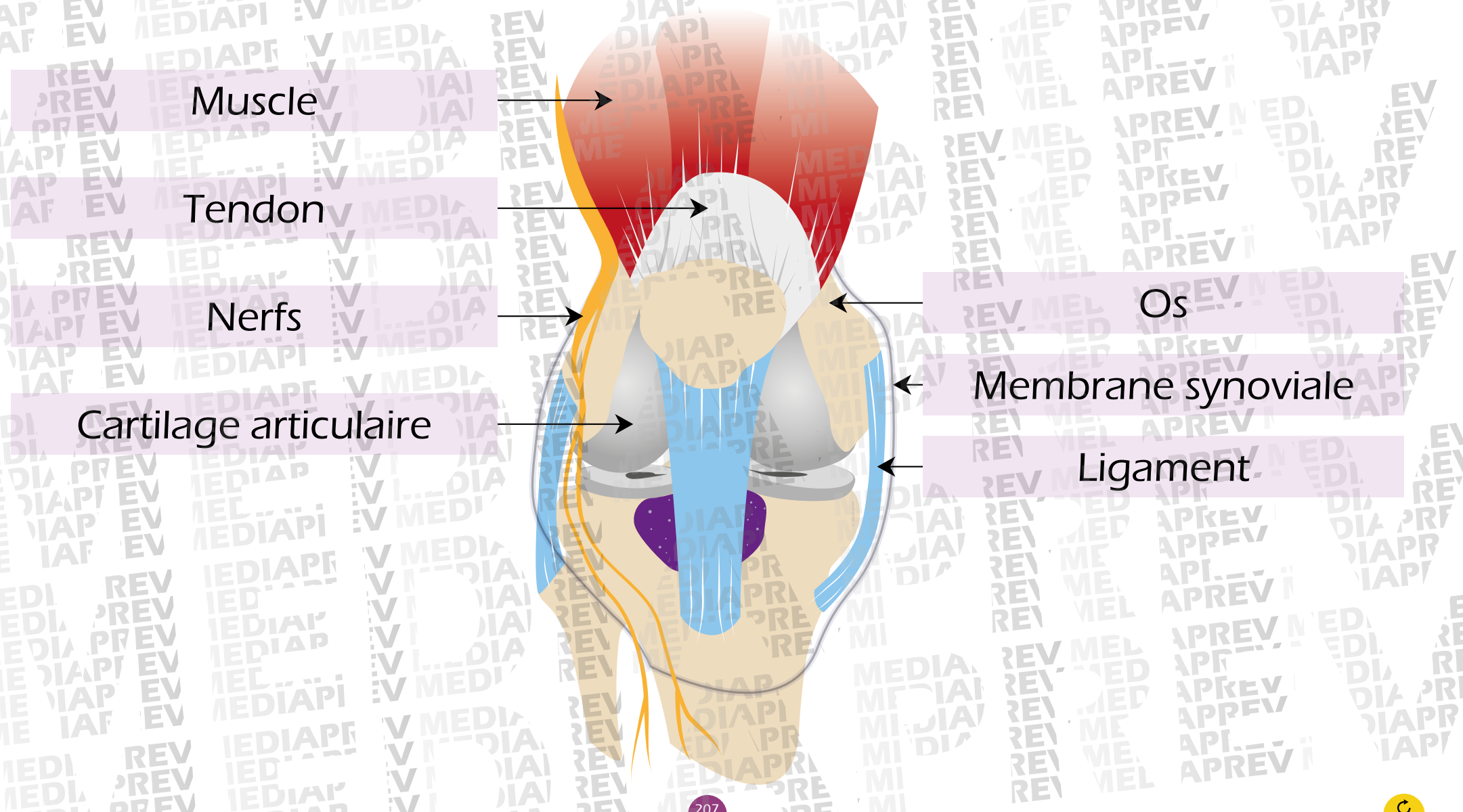



QUELS ÉLÉMENTS CONSTITUENT UNE ARTICULATION MOBILE ?

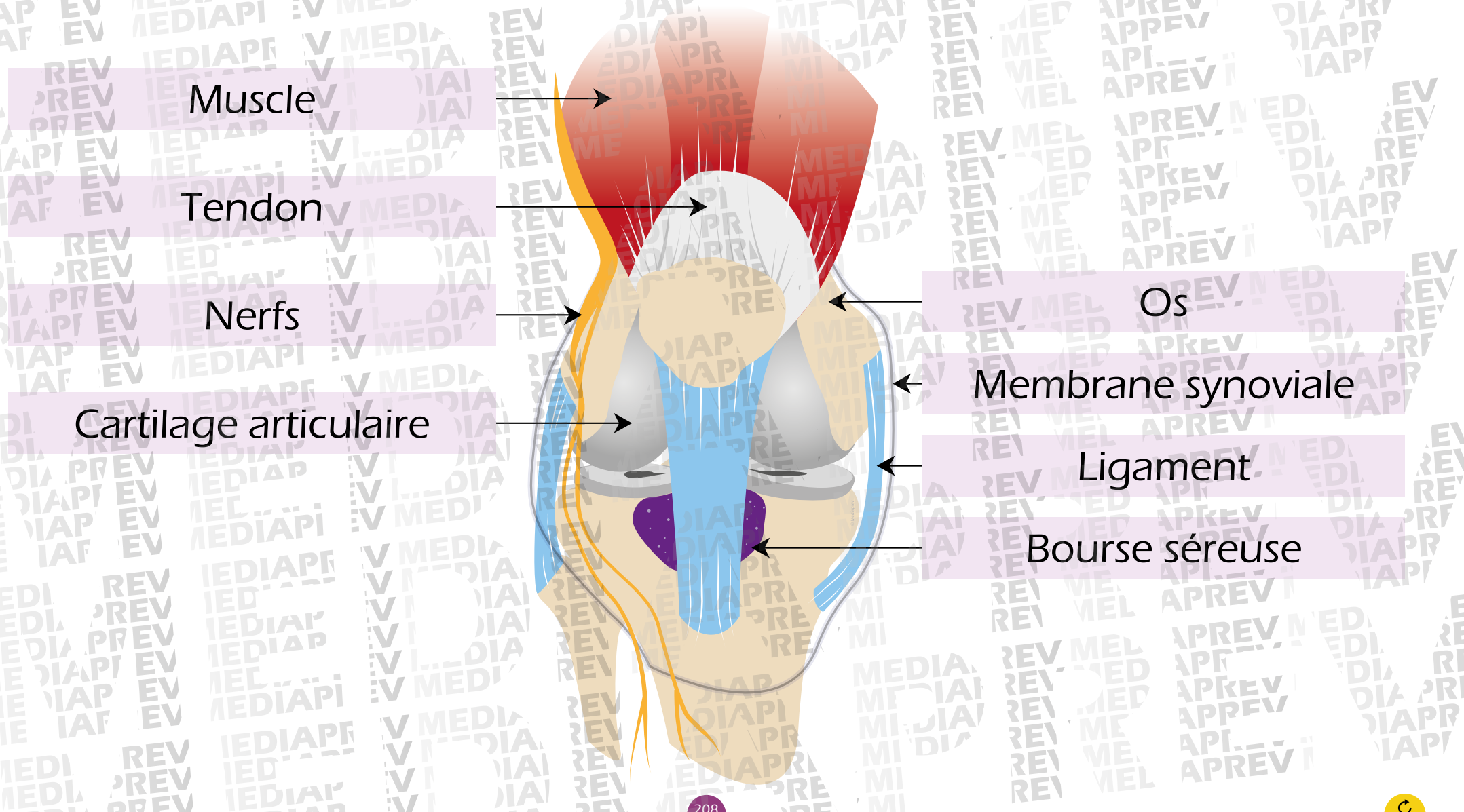



QUELS ÉLÉMENTS CONSTITUENT L'ARTICULATION D'UNE VERTÈBRE ?

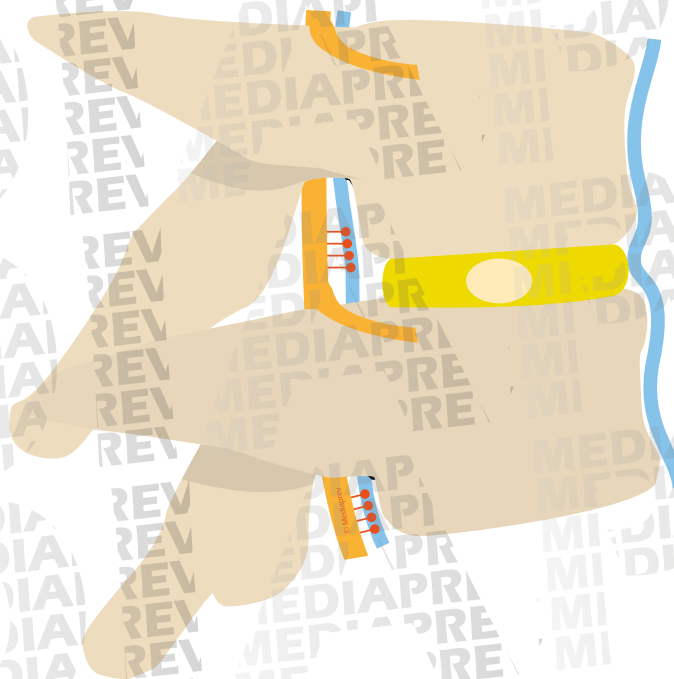

Vertèbre



QUELS ÉLÉMENTS CONSTITUENT L'ARTICULATION D'UNE VERTÈBRE ?

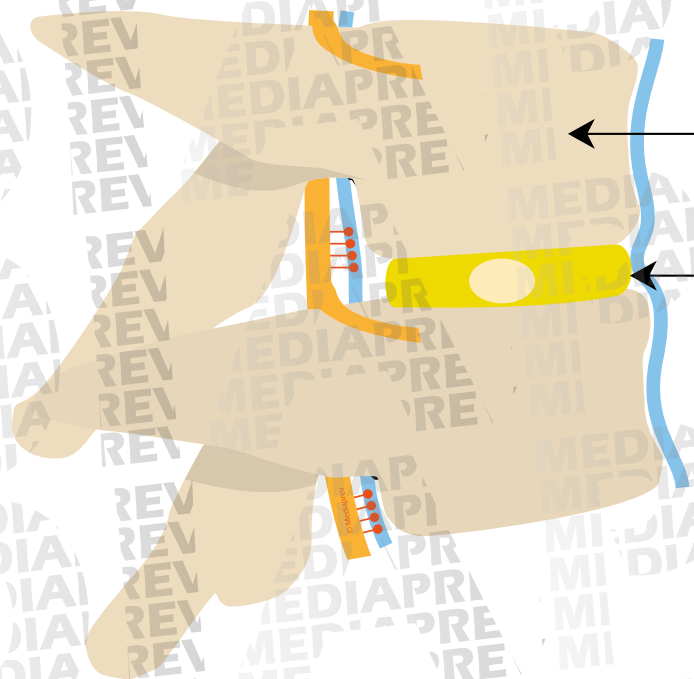

Vertèbre

Disque intervertébral



QUELS ÉLÉMENTS CONSTITUENT L'ARTICULATION D'UNE VERTÈBRE ?

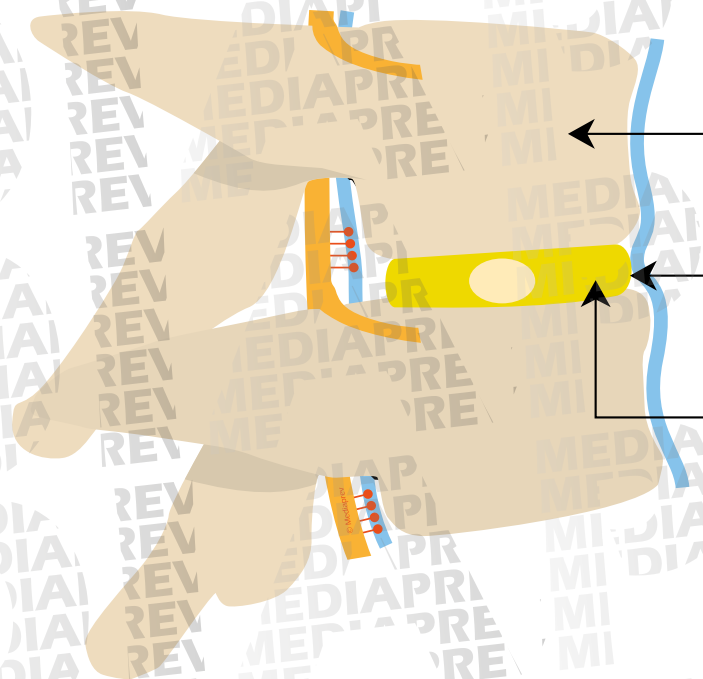

Vertèbre

Disque intervertébral

Anneau fibreux



QUELS ÉLÉMENTS CONSTITUENT L'ARTICULATION D'UNE VERTÈBRE ?

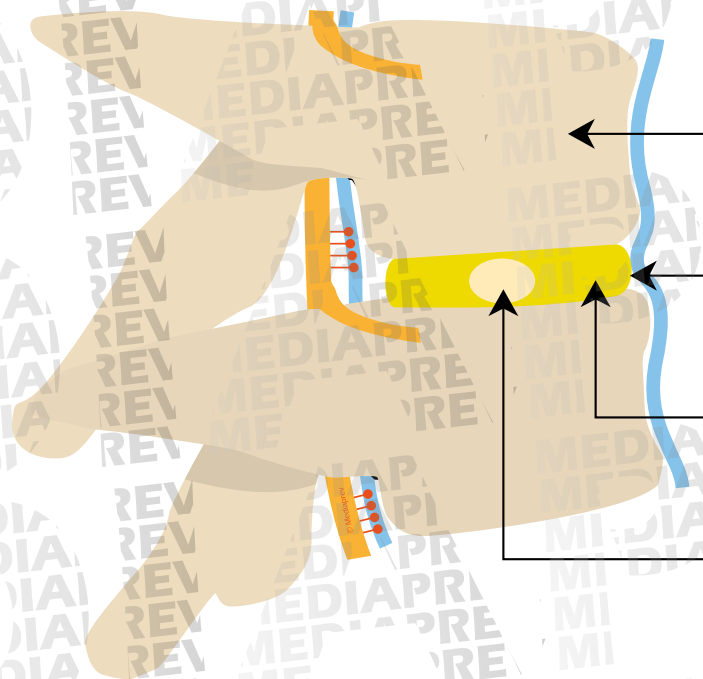

Vertèbre

Disque intervertébral

Anneau fibreux

Noyau gélatineux



QUELS ÉLÉMENTS CONSTITUENT L'ARTICULATION D'UNE VERTÈBRE ?

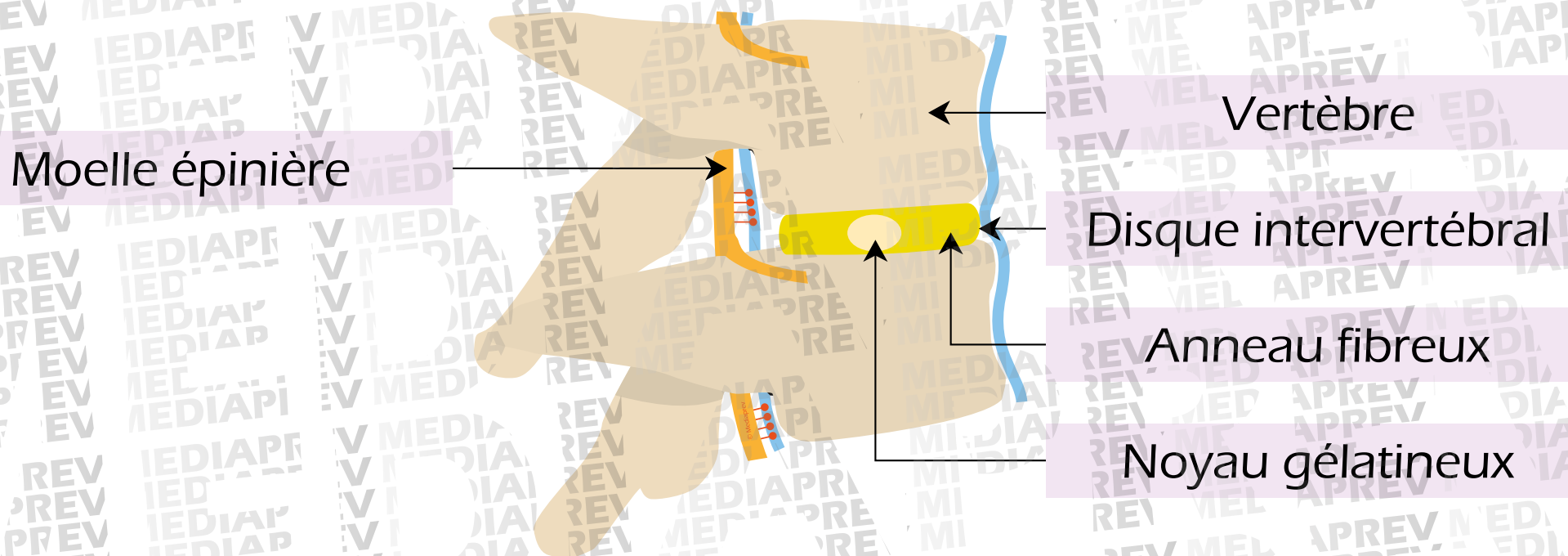



QUELS ÉLÉMENTS CONSTITUENT L'ARTICULATION D'UNE VERTÈBRE ?

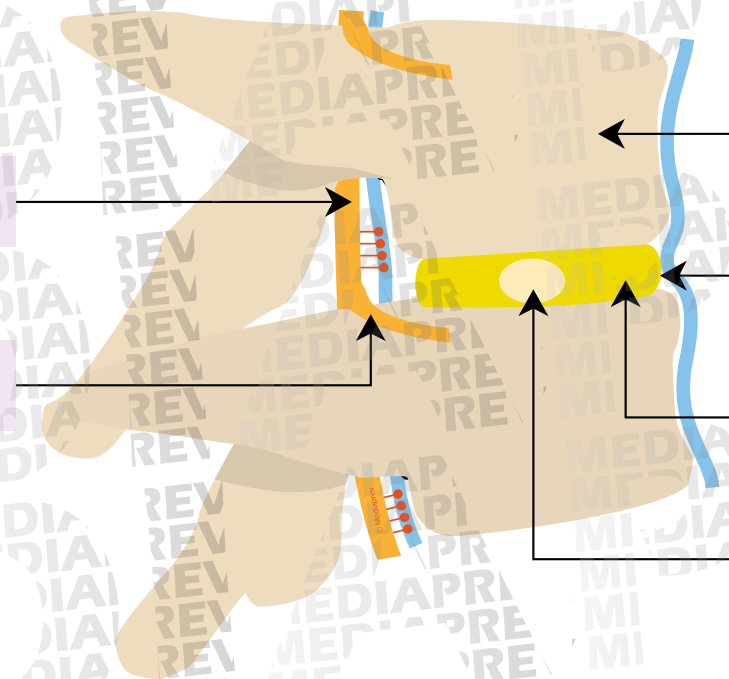

Vertèbre

Disque intervertébral

Anneau fibreux

Noyau gélatineux

Moelle épinière

Nerfs rachidiens



CET ENSEMBLE NOUS OFFRE UNE CERTAINE MOBILITÉ DU TRONC.



CET ENSEMBLE NOUS OFFRE UNE CERTAINE MOBILITÉ DU TRONC.

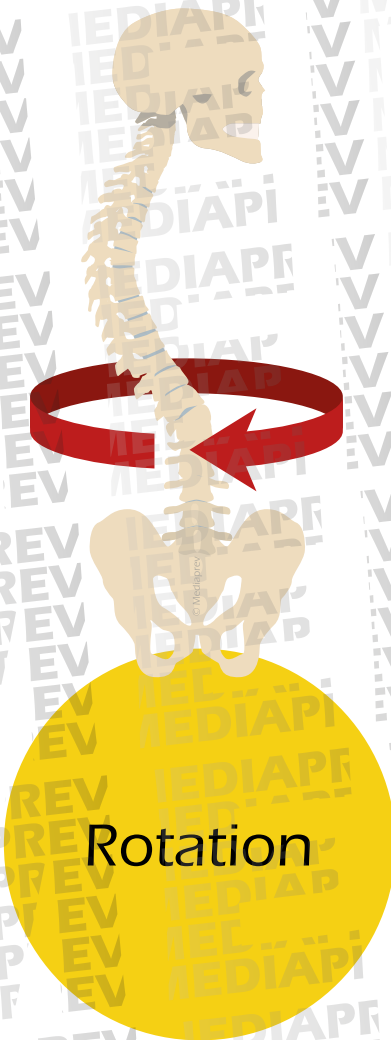



CET ENSEMBLE NOUS OFFRE UNE CERTAINE MOBILITÉ DU TRONC.



Rotation

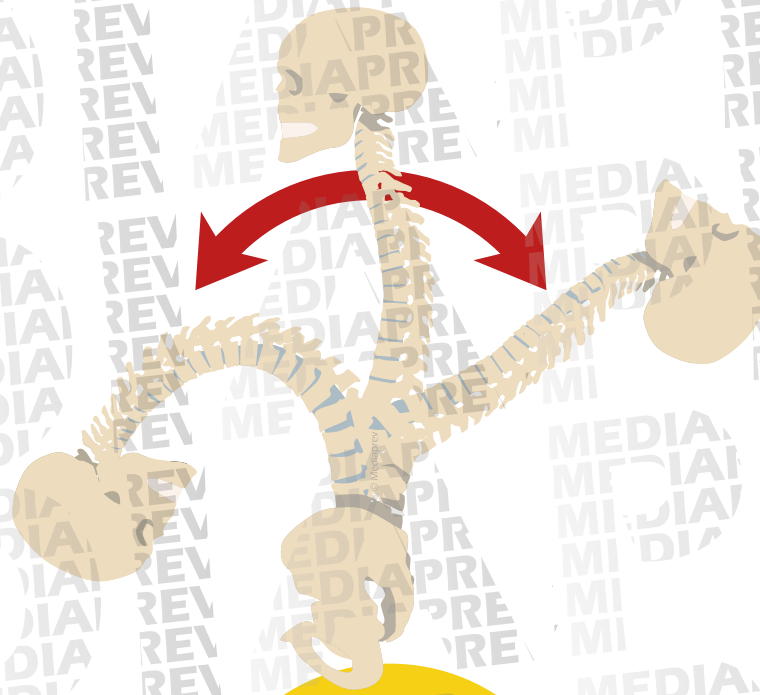

Flexion
Extension



CET ENSEMBLE NOUS OFFRE UNE CERTAINE MOBILITÉ DU TRONC.



Rotation

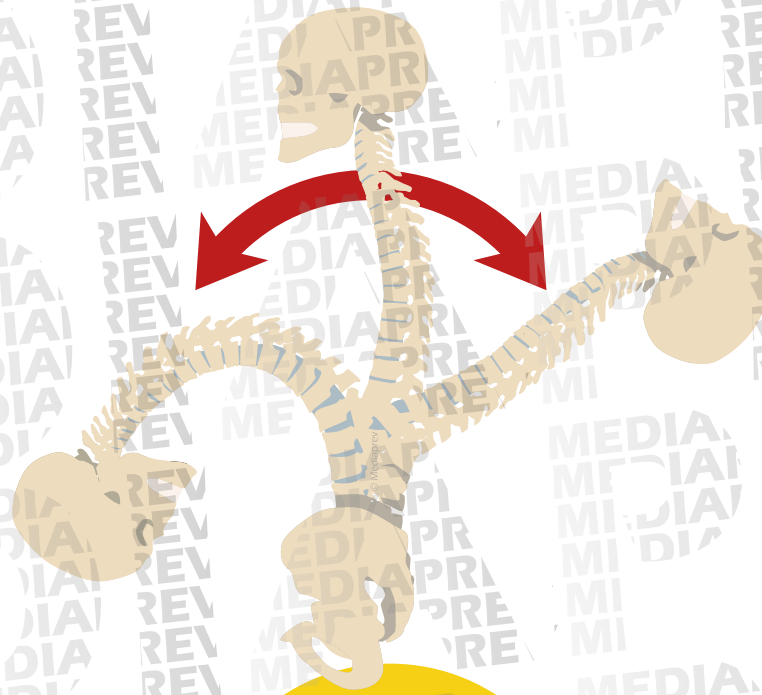

Flexion
Extension

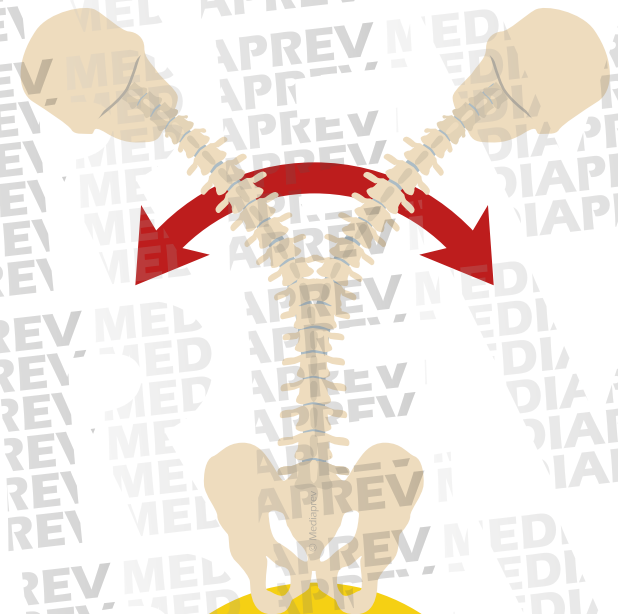

Inclinaison



À QUOI SERT LE CARTILAGE ?

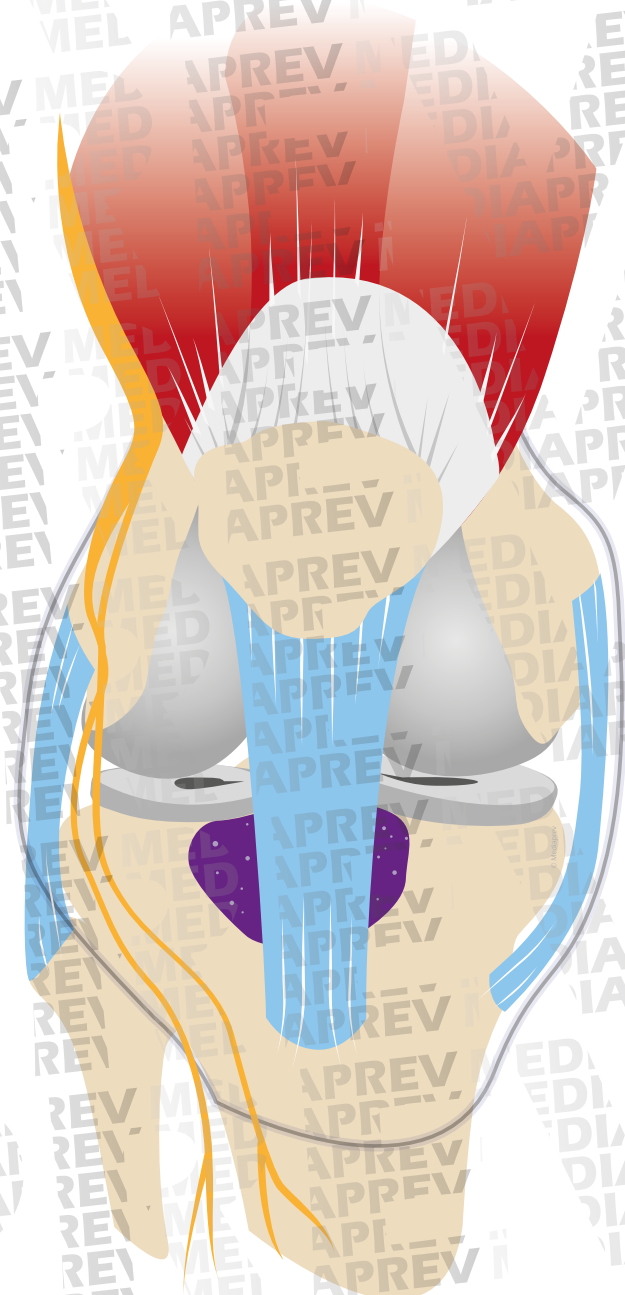



À QUOI SERT LE CARTILAGE ?

Entre deux zones osseuses, un tissu tapisse les **points de friction** : il s'agit du cartilage.

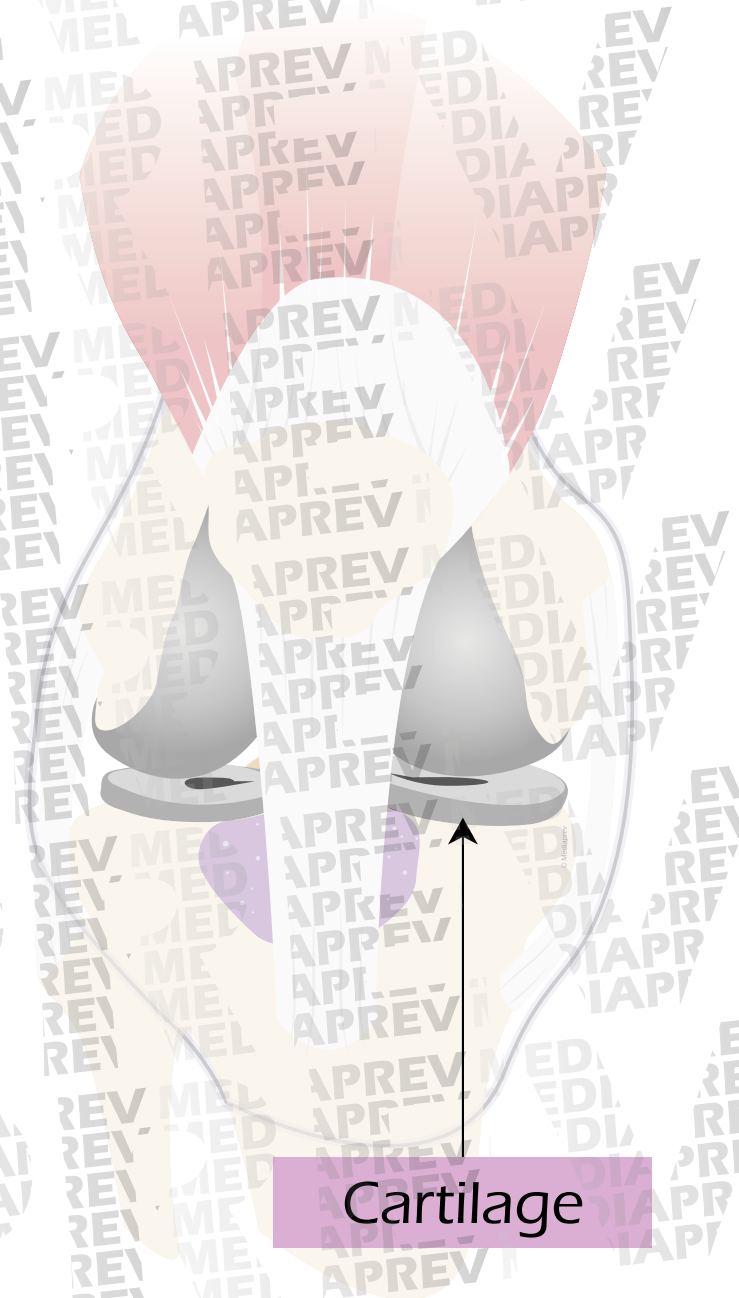



À QUOI SERT LE CARTILAGE ?

Entre deux zones osseuses, un tissu tapisse les **points de friction** : il s'agit du cartilage.

Il favorise notamment la **mobilité des os** et **réduit** ainsi **l'usure**

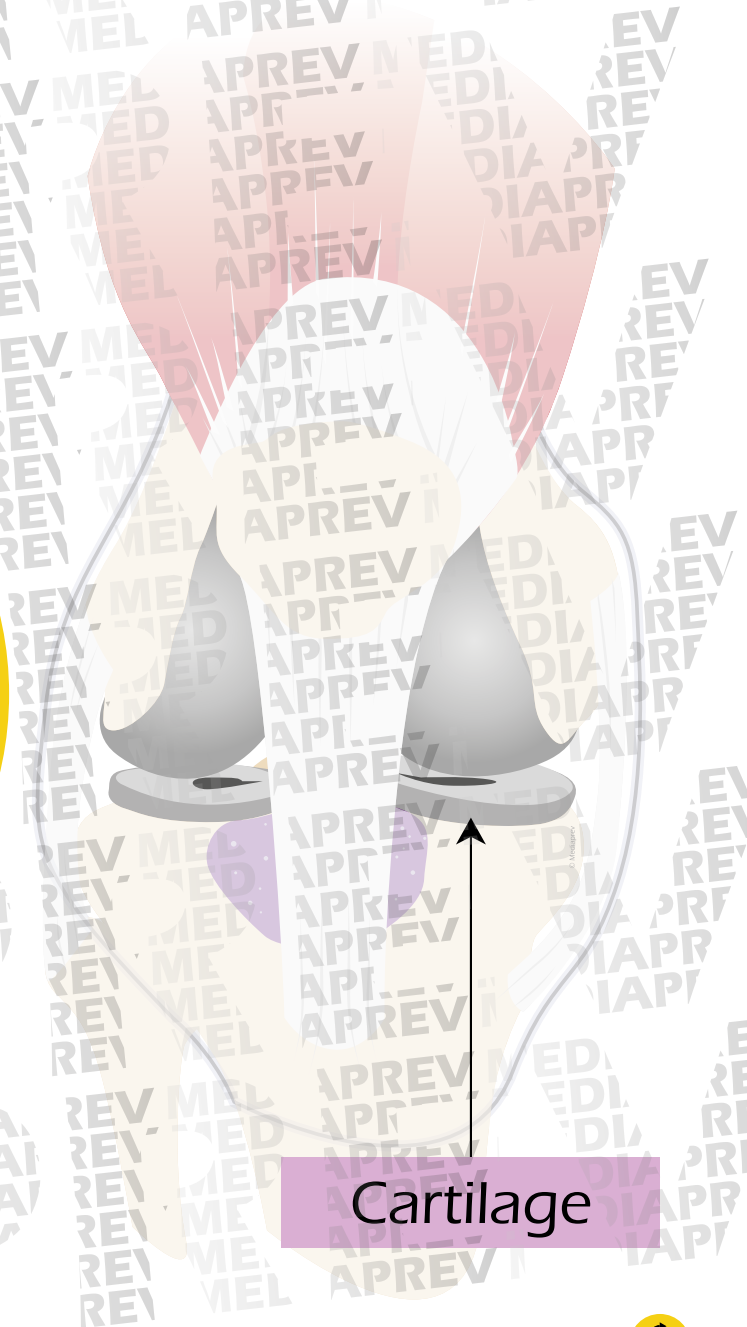



À QUOI SERVENT LES LIGAMENTS ?

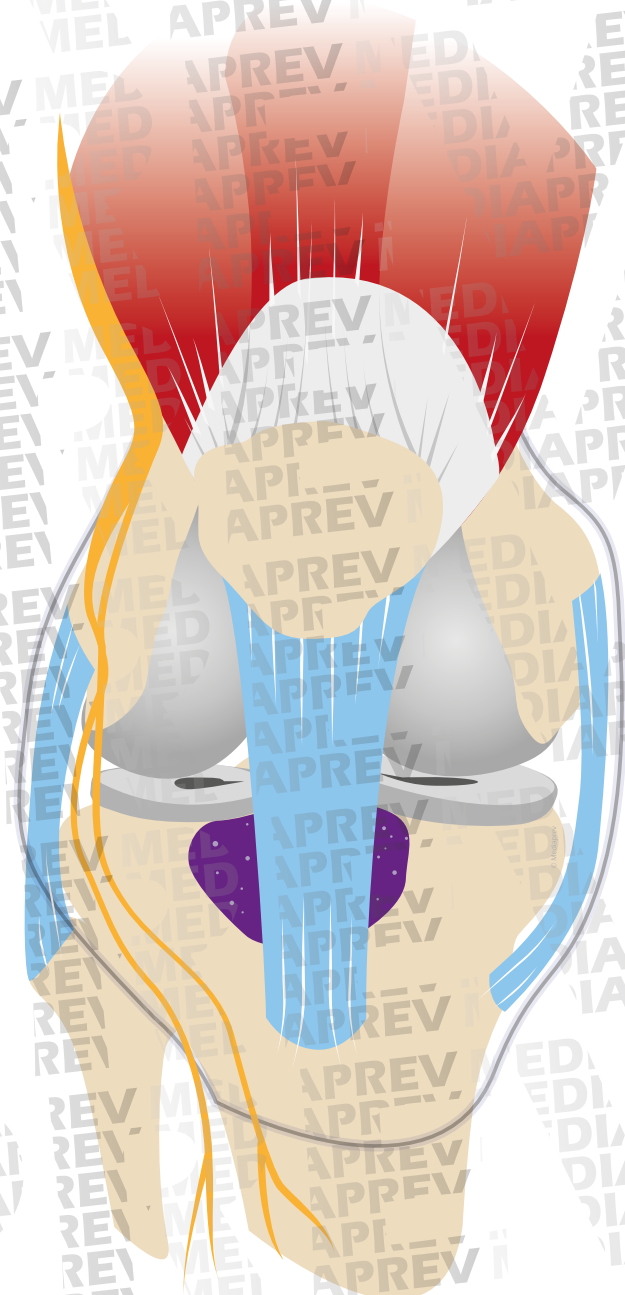



À QUOI SERVENT LES LIGAMENTS ?

Ils permettent de **maintenir le contact** entre les os.

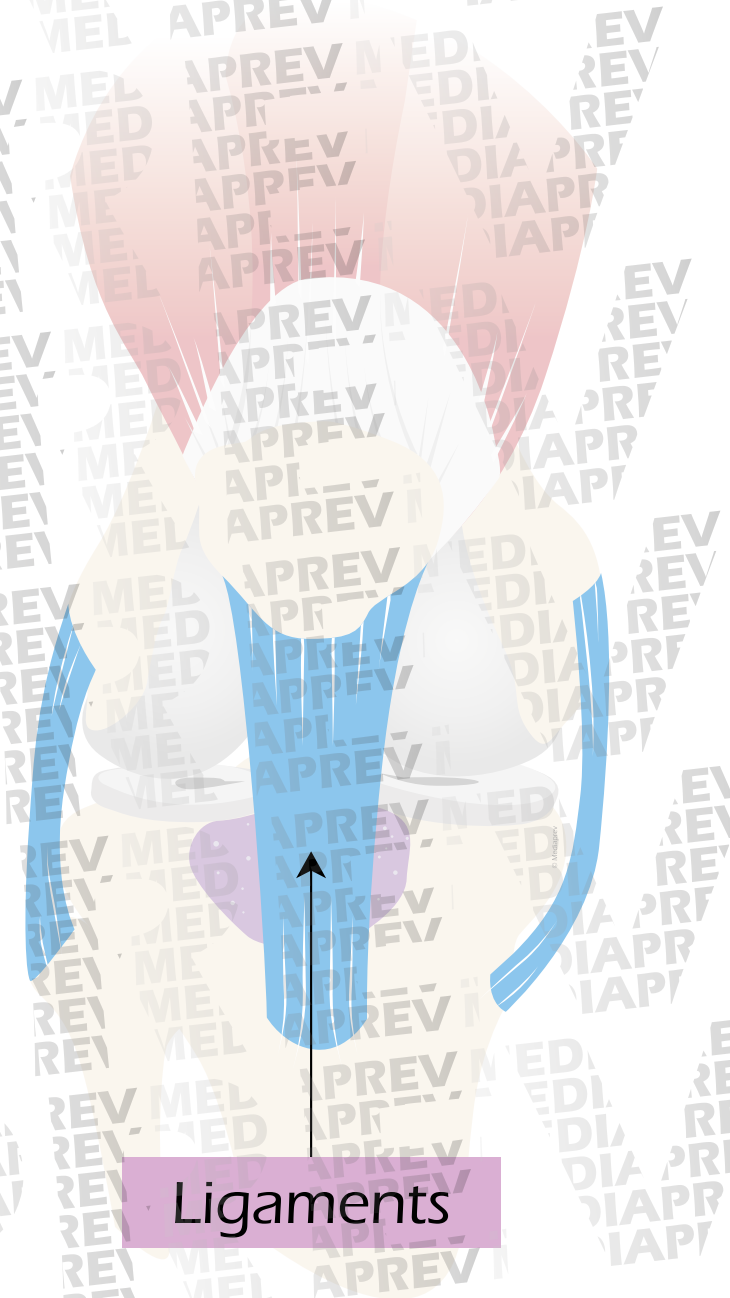



À QUOI SERVENT LES LIGAMENTS ?

Ils permettent de **maintenir le contact** entre les os.

Ils **limitent l'amplitude** de leurs mouvements à ce qui est acceptable pour les articulations.

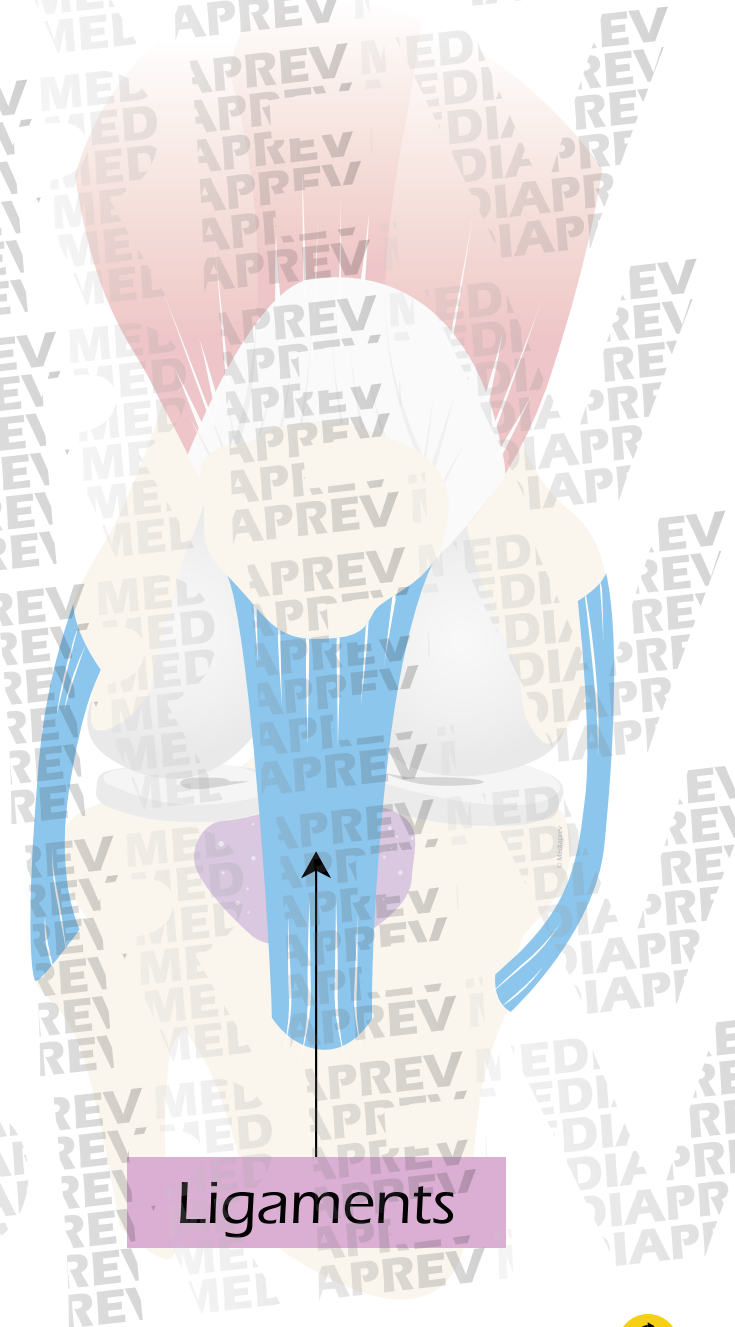



À QUOI SERVENT LES MUSCLES ?



À QUOI SERVENT LES MUSCLES ?

Les **muscles** sont des organes qui participent à



À QUOI SERVENT LES MUSCLES ?

Les **muscles** sont des organes qui participent à

La **mobilisation**
du corps



À QUOI SERVENT LES MUSCLES ?

Les **muscles** sont des organes qui participent à

La **mobilisation**
du corps

La **protection**
des os et des
organes internes



À QUOI SERVENT LES MUSCLES ?

Ils représentent environ



À QUOI SERVENT LES MUSCLES ?

Ils représentent environ

45 %

du poids chez
l'homme





À QUOI SERVENT LES MUSCLES ?

Ils représentent environ

45 %

du poids chez
l'homme

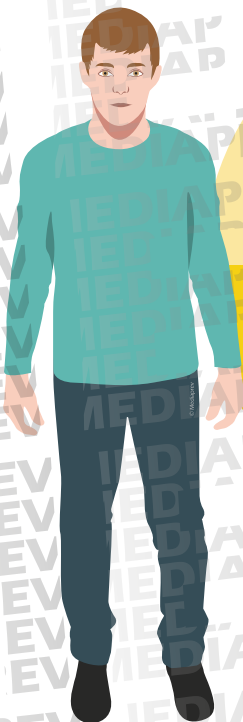

35 %

du poids chez
la femme

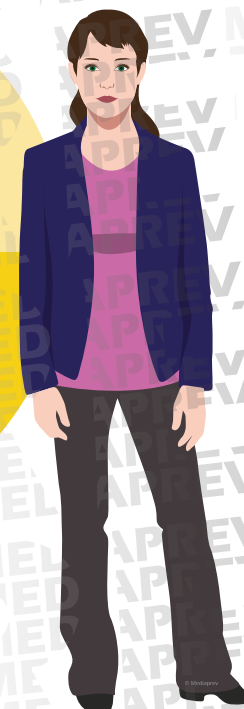



ON PEUT DISTINGUER DEUX TYPES DE MUSCLES :



ON PEUT DISTINGUER DEUX TYPES DE MUSCLES :

Les muscles striés
(actions volontaires)



ON PEUT DISTINGUER DEUX TYPES DE MUSCLES :

Les muscles striés
(actions volontaires)

Ils se trouvent principalement **au niveau des membres** et leur contraction est soumise au contrôle de la volonté..



ON PEUT DISTINGUER DEUX TYPES DE MUSCLES :

Les muscles striés
(actions volontaires)

Ils se trouvent principalement **au niveau des membres** et leur contraction est soumise au contrôle de la volonté..

Les muscles lisses
(actions involontaires)



ON PEUT DISTINGUER DEUX TYPES DE MUSCLES :

Les muscles striés
(actions volontaires)

Ils se trouvent principalement **au niveau des membres** et leur contraction est soumise au contrôle de la volonté..

Les muscles lisses
(actions involontaires)

Ils entrent dans la constitution de la **paroi des organes creux** (vaisseaux sanguins tube digestif...).

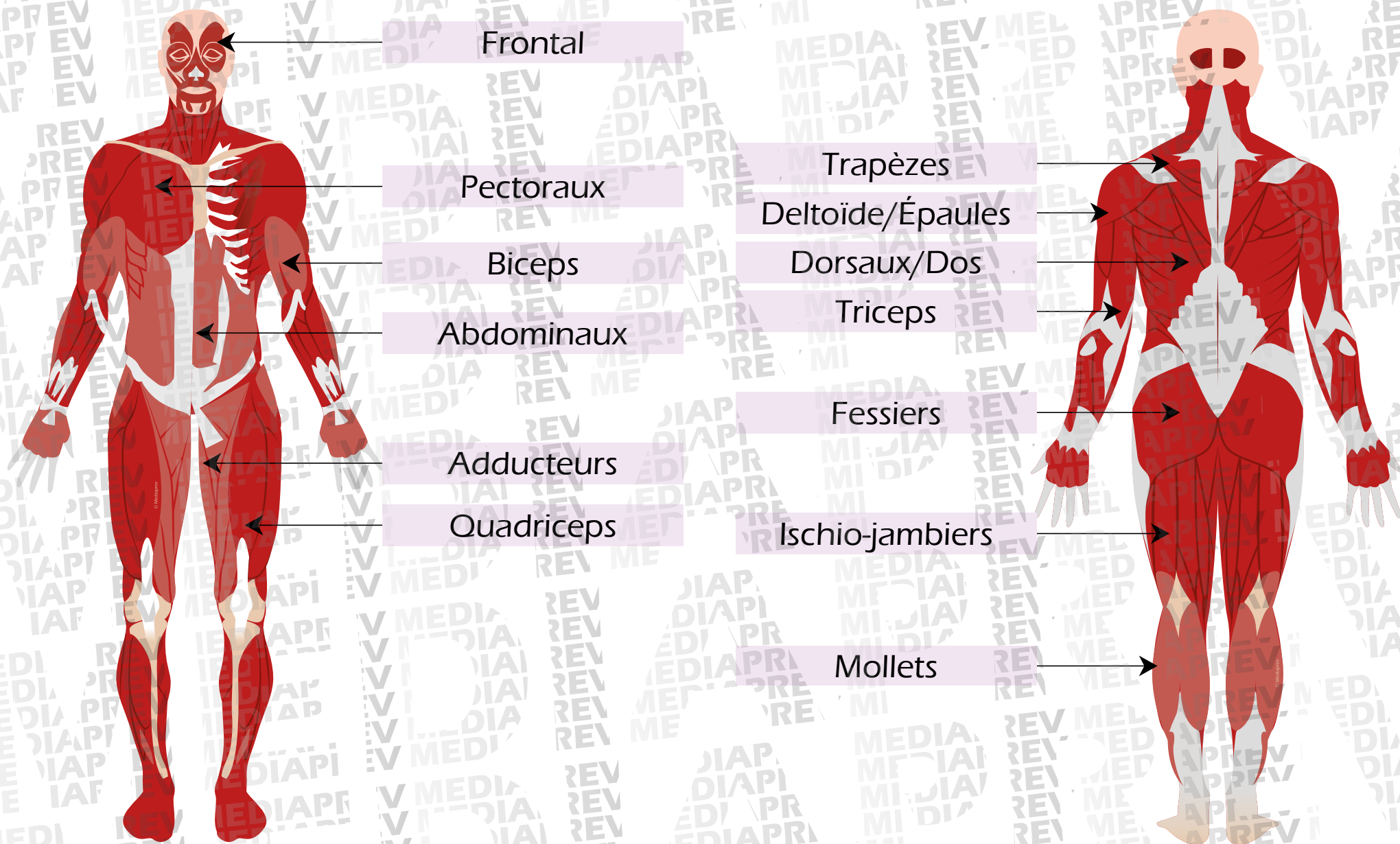



LES FIBRES MUSCULAIRES



LES FIBRES MUSCULAIRES

Les fibres musculaires qui composent le muscle ont la capacité de se **contracter ou de s'allonger.**



LES FIBRES MUSCULAIRES

Les fibres musculaires qui composent le muscle ont la capacité de se **contracter ou de s'allonger**.

Pour cela, elles **consommement l'énergie** fournie par l'oxygène et le glucose transporté dans le sang.



LES FIBRES MUSCULAIRES

Artères

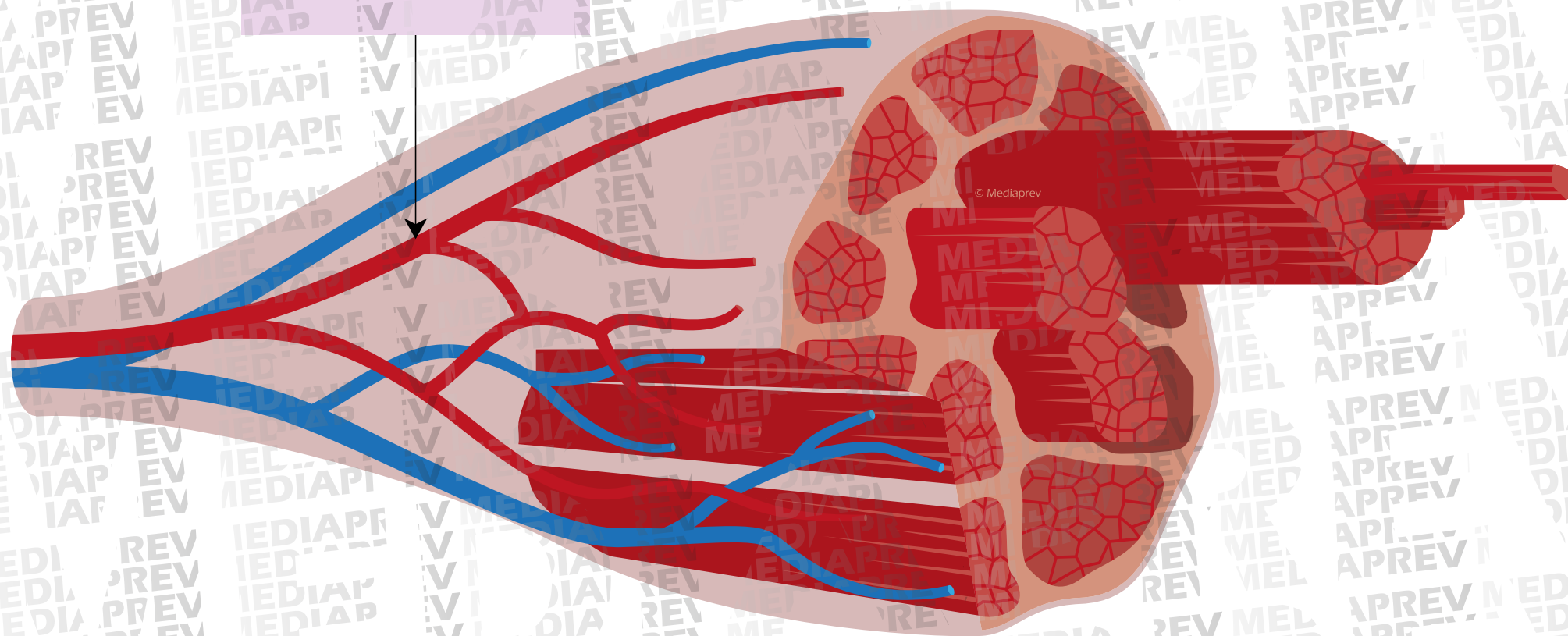



LES FIBRES MUSCULAIRES

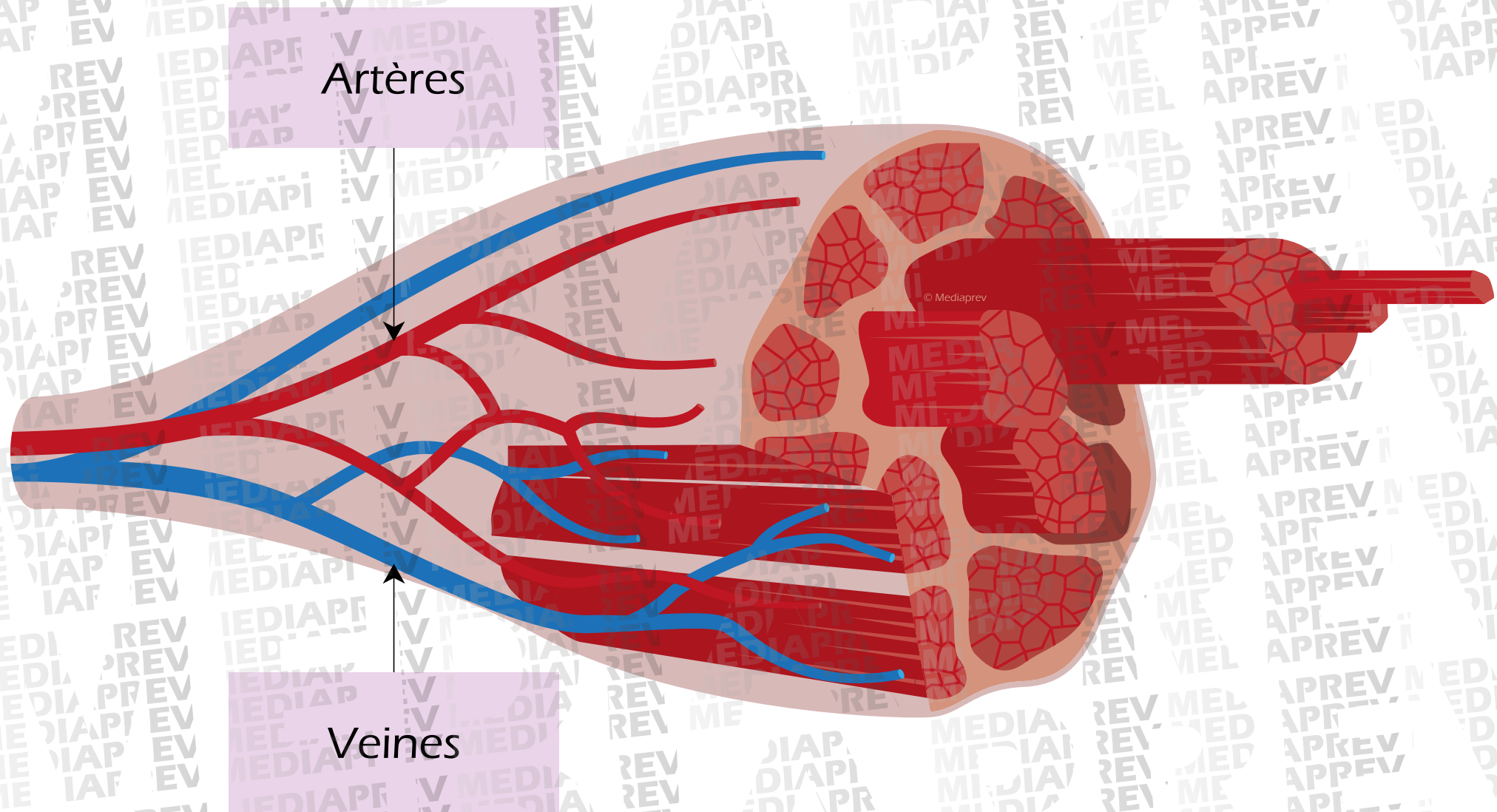



LES FIBRES MUSCULAIRES

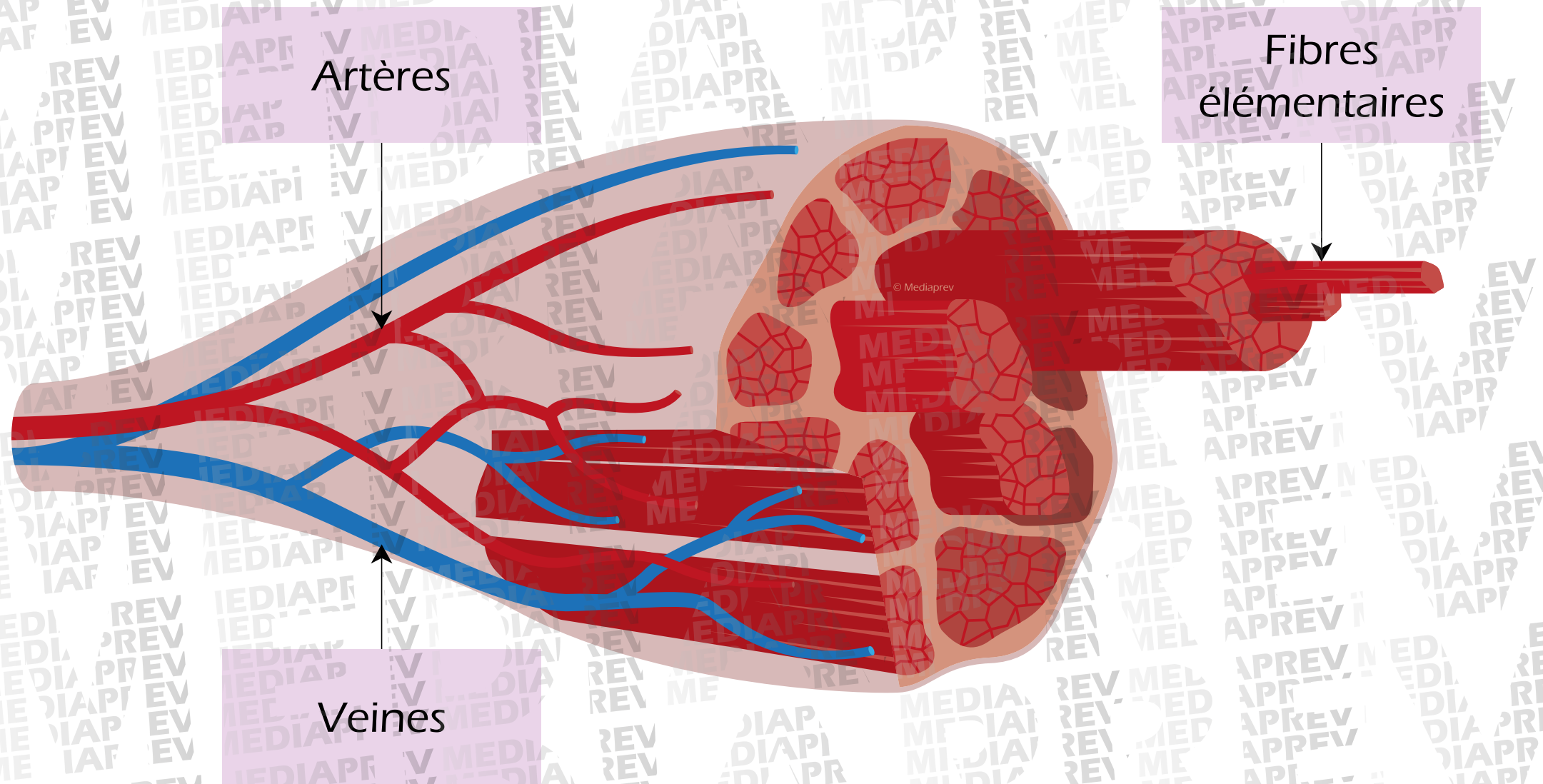



LES FIBRES MUSCULAIRES

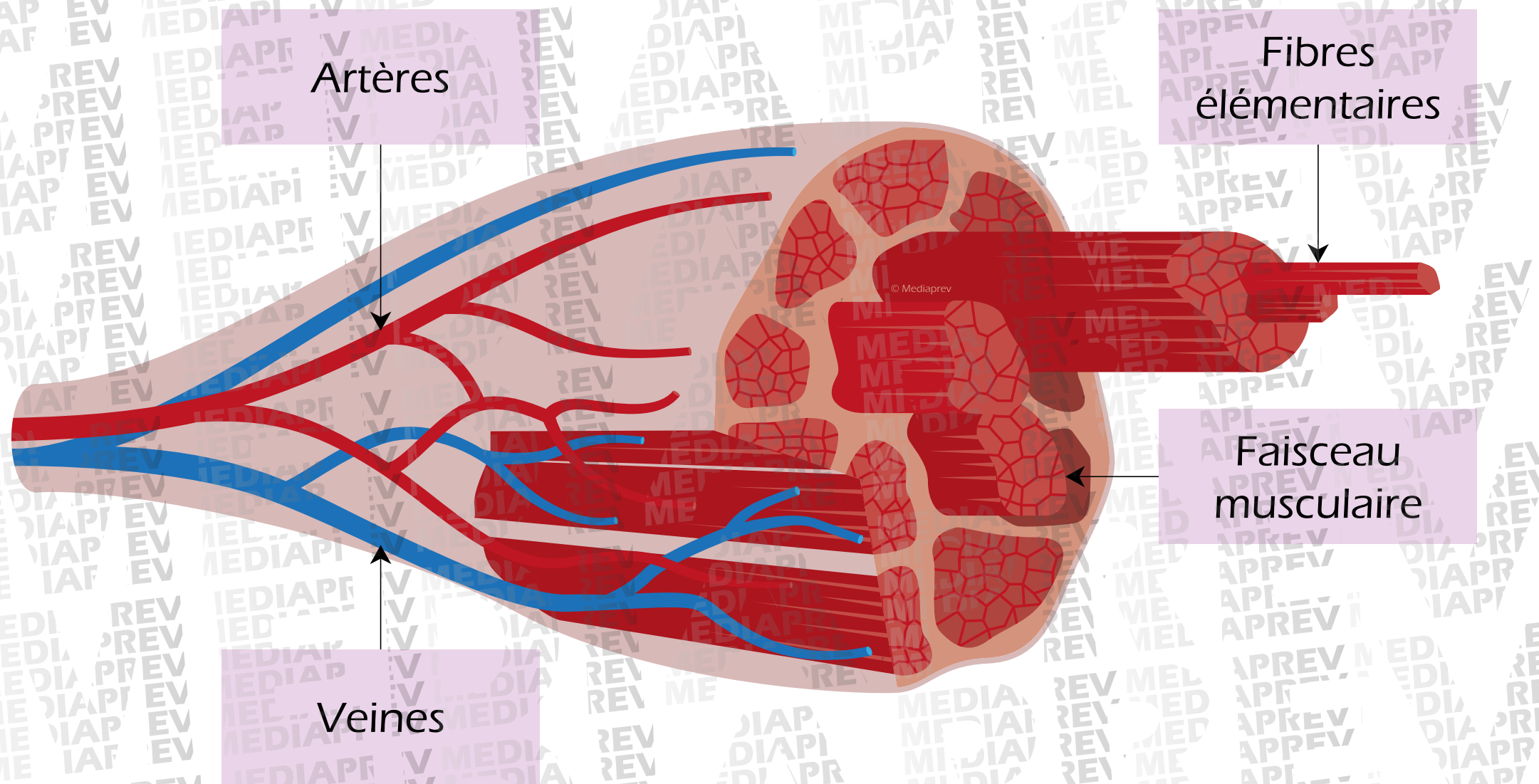



LES FIBRES MUSCULAIRES

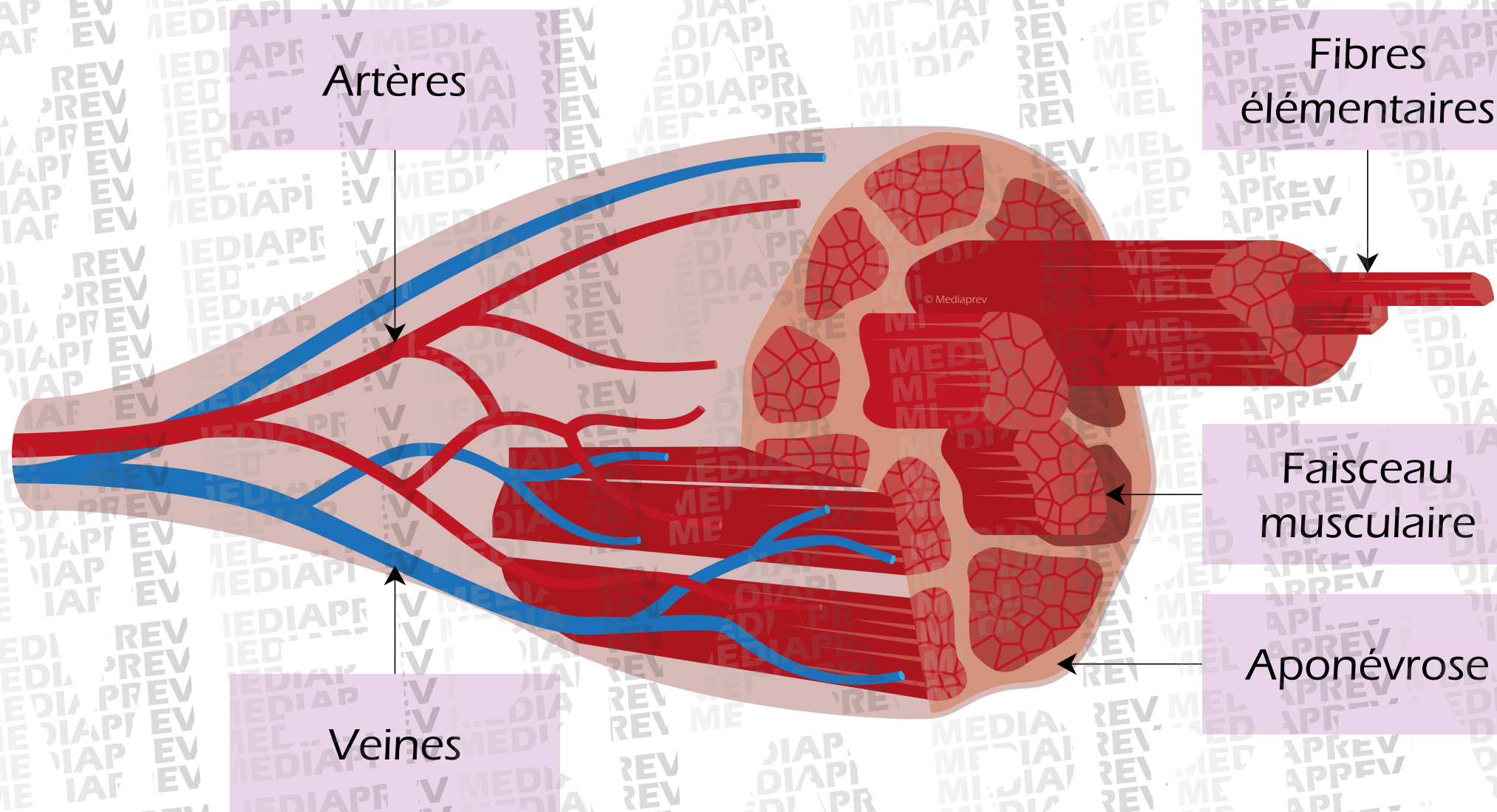



FONCTIONNEMENT DU MUSCLE



FONCTIONNEMENT DU MUSCLE

Muscle
relâché





FONCTIONNEMENT DU MUSCLE

Muscle
relâché

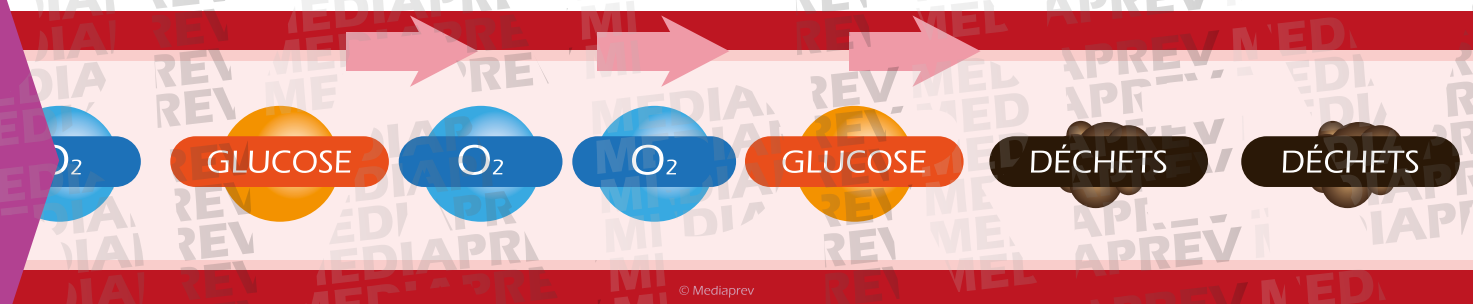

Muscle
contracté

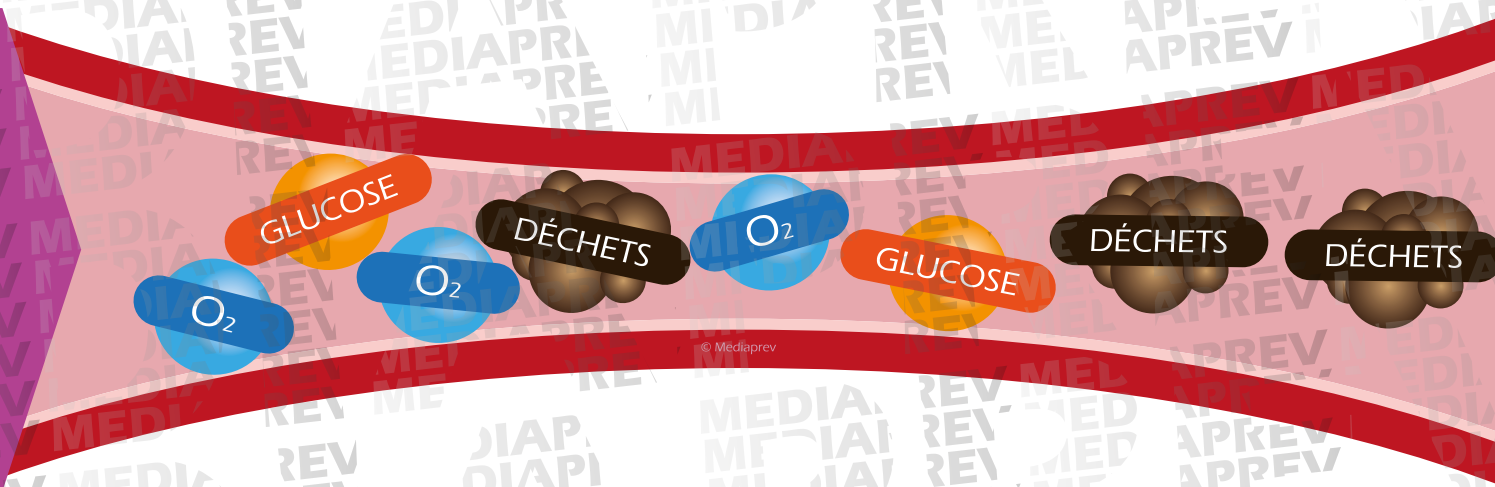



TRAVAIL DYNAMIQUE



TRAVAIL DYNAMIQUE

Contraction



TRAVAIL DYNAMIQUE

Contraction

Consommation de
glucose et d'oxygène



TRAVAIL DYNAMIQUE

Contraction

Consommation de
glucose et d'oxygène

Production de
déchets



TRAVAIL DYNAMIQUE

Contraction

Consommation de
glucose et d'oxygène

Production de
déchets

Relâchement



TRAVAIL DYNAMIQUE

Contraction

Consommation de
glucose et d'oxygène

Production de
déchets

Élimination
de déchets

Relâchement



TRAVAIL DYNAMIQUE

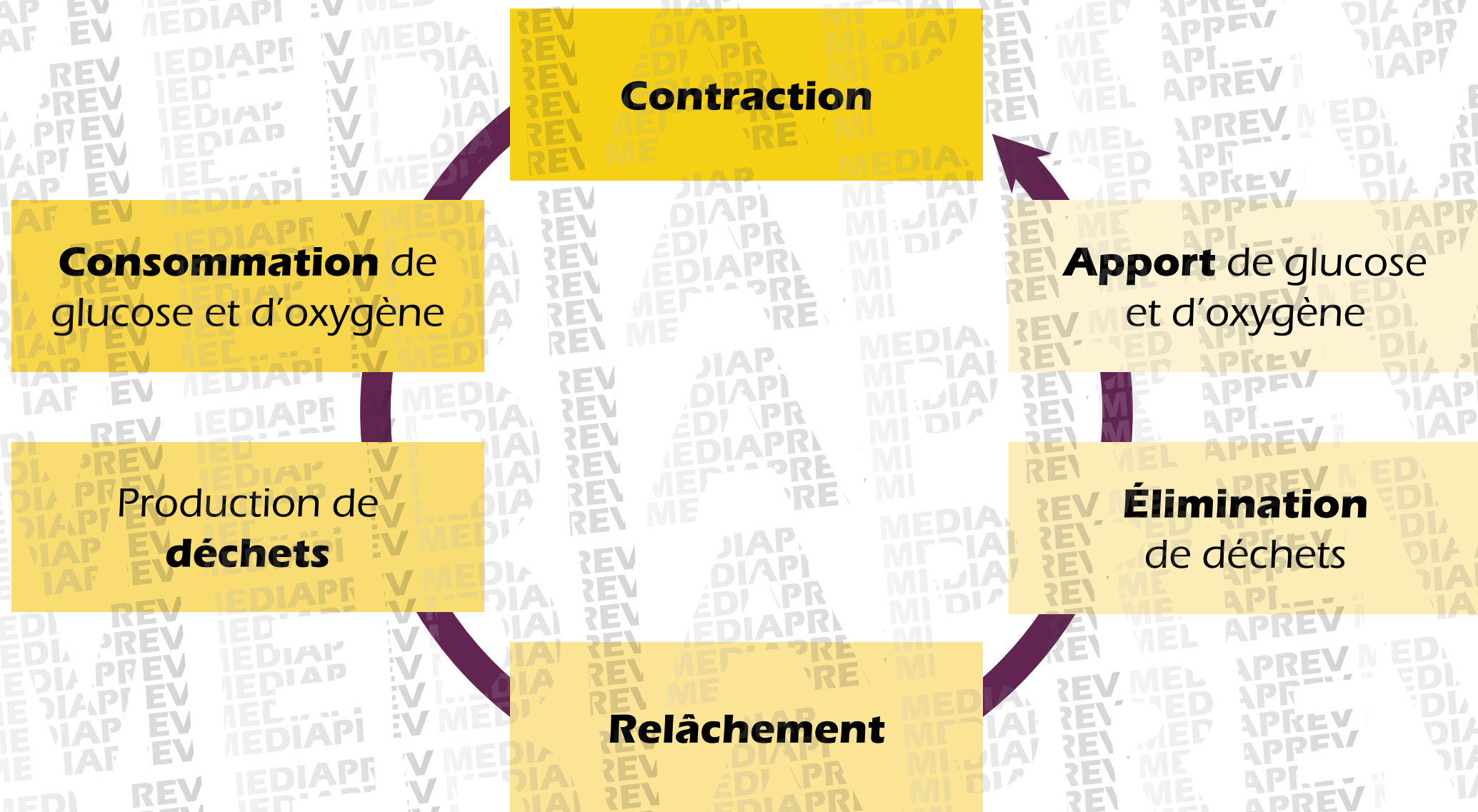



TRAVAIL STATIQUE



TRAVAIL STATIQUE

Contraction



TRAVAIL STATIQUE

Contraction

Consommation de glucose et d'oxygène



TRAVAIL STATIQUE

Contraction

Consommation de glucose et d'oxygène

Production de **déchets**



TRAVAIL STATIQUE

Contraction

Consommation de glucose et d'oxygène

Production de **déchets**

Fatigue prématurée par diminution
de l'amenée de sang et non évacuation des déchets



LES TENDONS



LES TENDONS

Le **tendon**
est un tissu conjonctif
dense, très peu vascularisé
(ce qui a une incidence
sur le temps de réparation
lors d'une lésion).



LES TENDONS

Le **tendon** est un tissu conjonctif dense, très peu vascularisé (ce qui a une incidence sur le temps de réparation lors d'une lésion).

Ses fibres sont essentiellement composées de **collagène**.



À QUOI SERVENT LES TENDONS ?

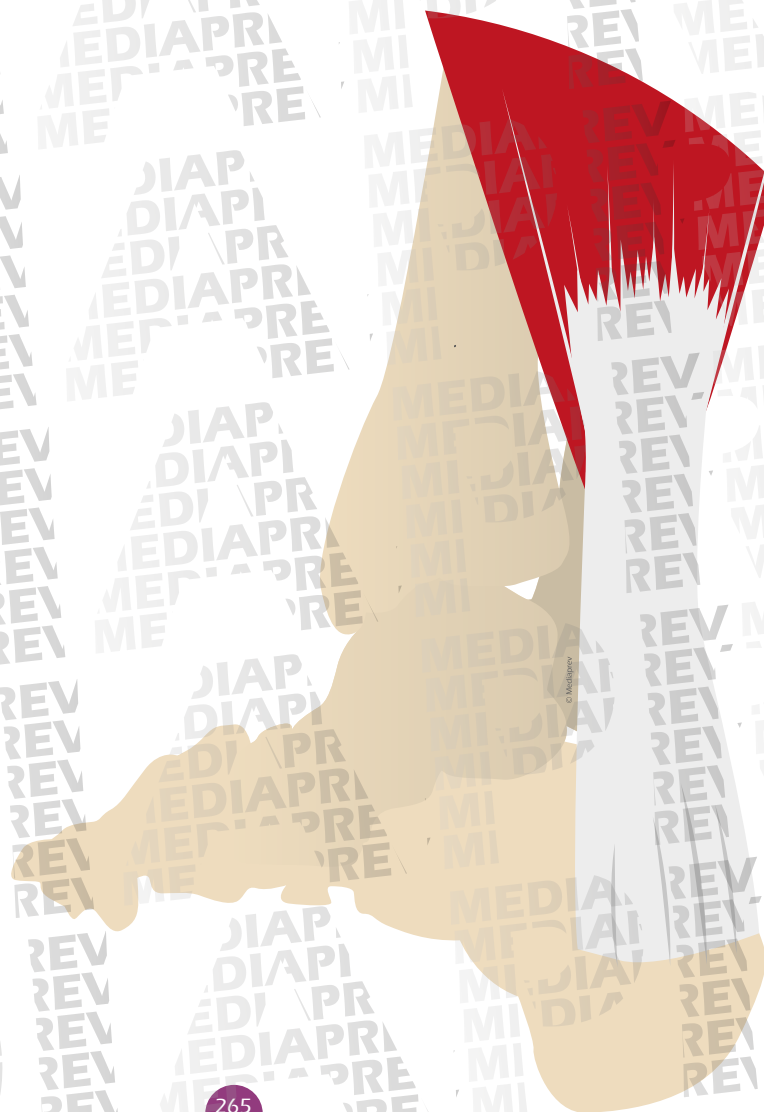



À QUOI SERVENT LES TENDONS ?

**Transmettent
l'énergie** des
muscles vers les os
en les reliant.

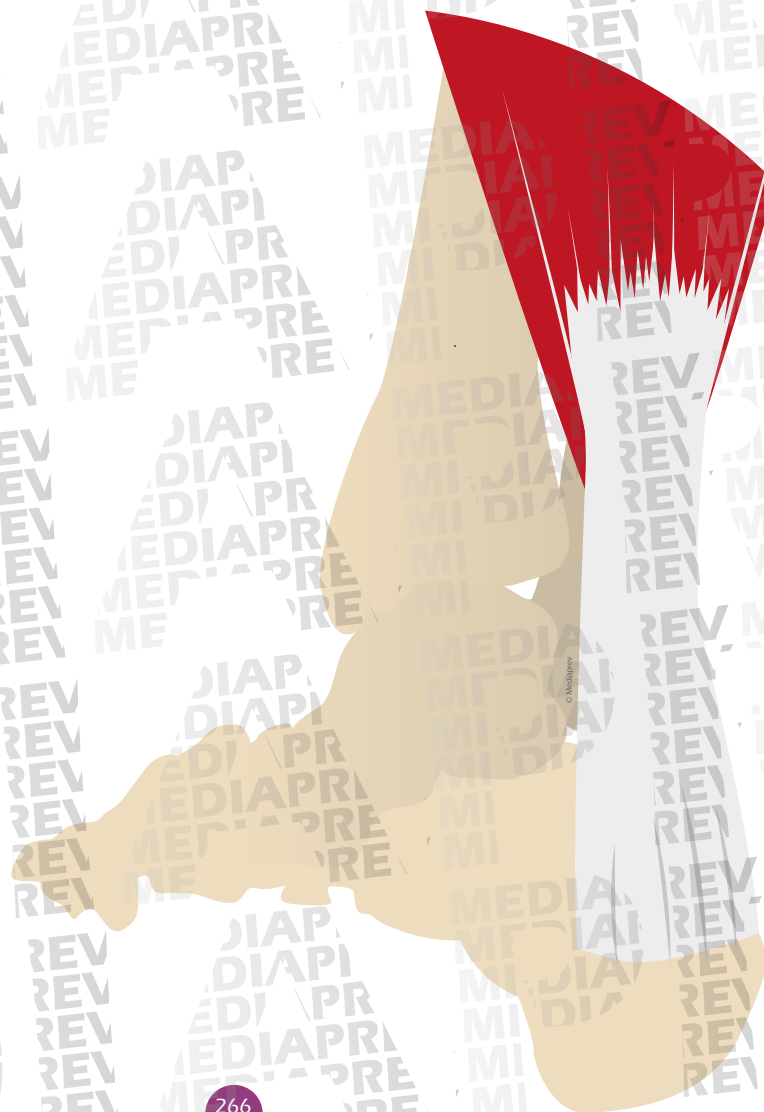



À QUOI SERVENT LES TENDONS ?

**Transmettent
l'énergie** des
muscles vers les os
en les reliant.

Jouent un
rôle essentiel dans
le **mouvement
articulaire**.





À QUOI SERVENT LES TENDONS ?

Transmettent l'énergie des muscles vers les os en les reliant.

Jouent un rôle essentiel dans le **mouvement articulaire**.

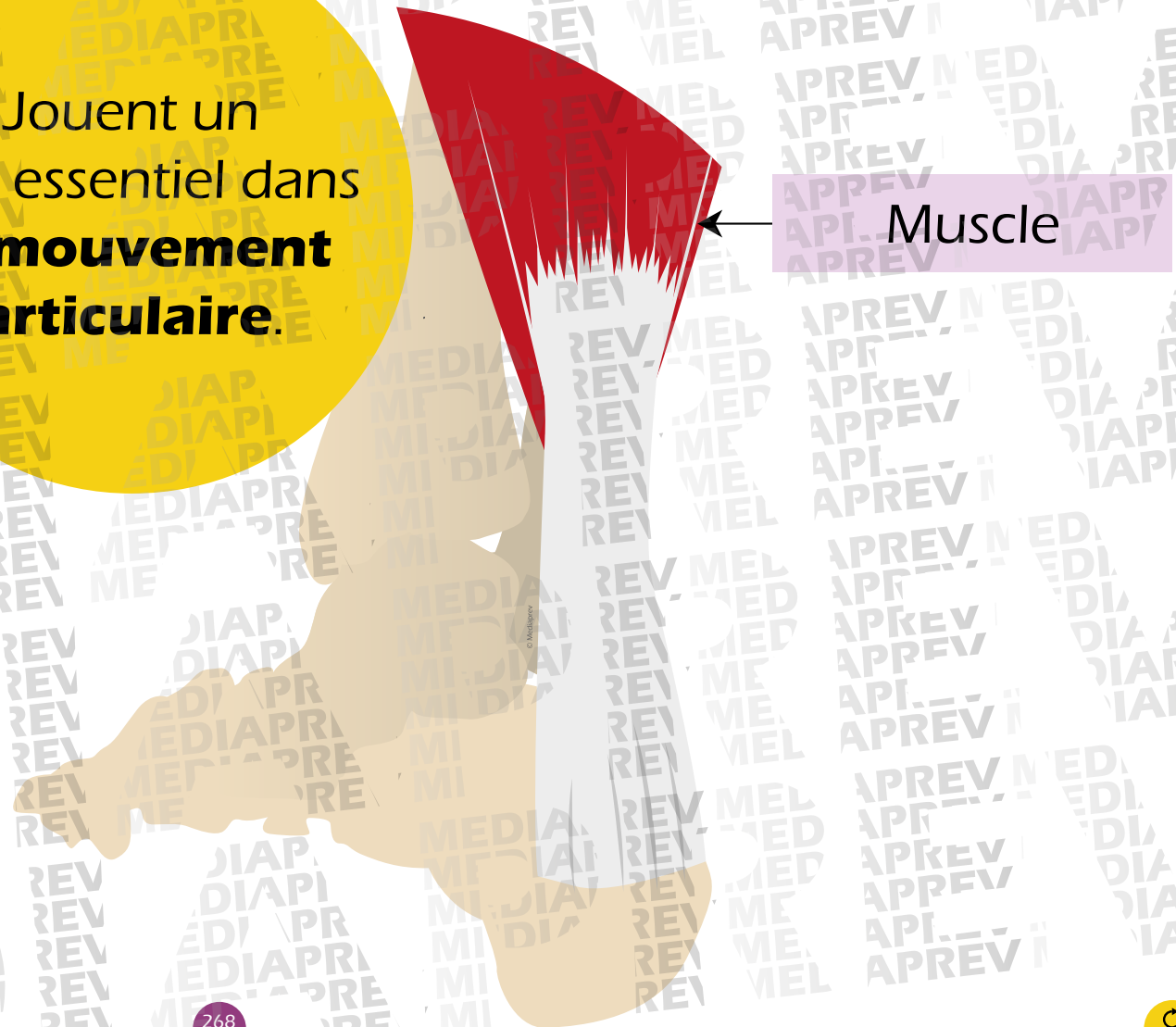



À QUOI SERVENT LES TENDONS ?

Transmettent l'énergie des muscles vers les os en les reliant.

Jouent un rôle essentiel dans le **mouvement articulaire**.

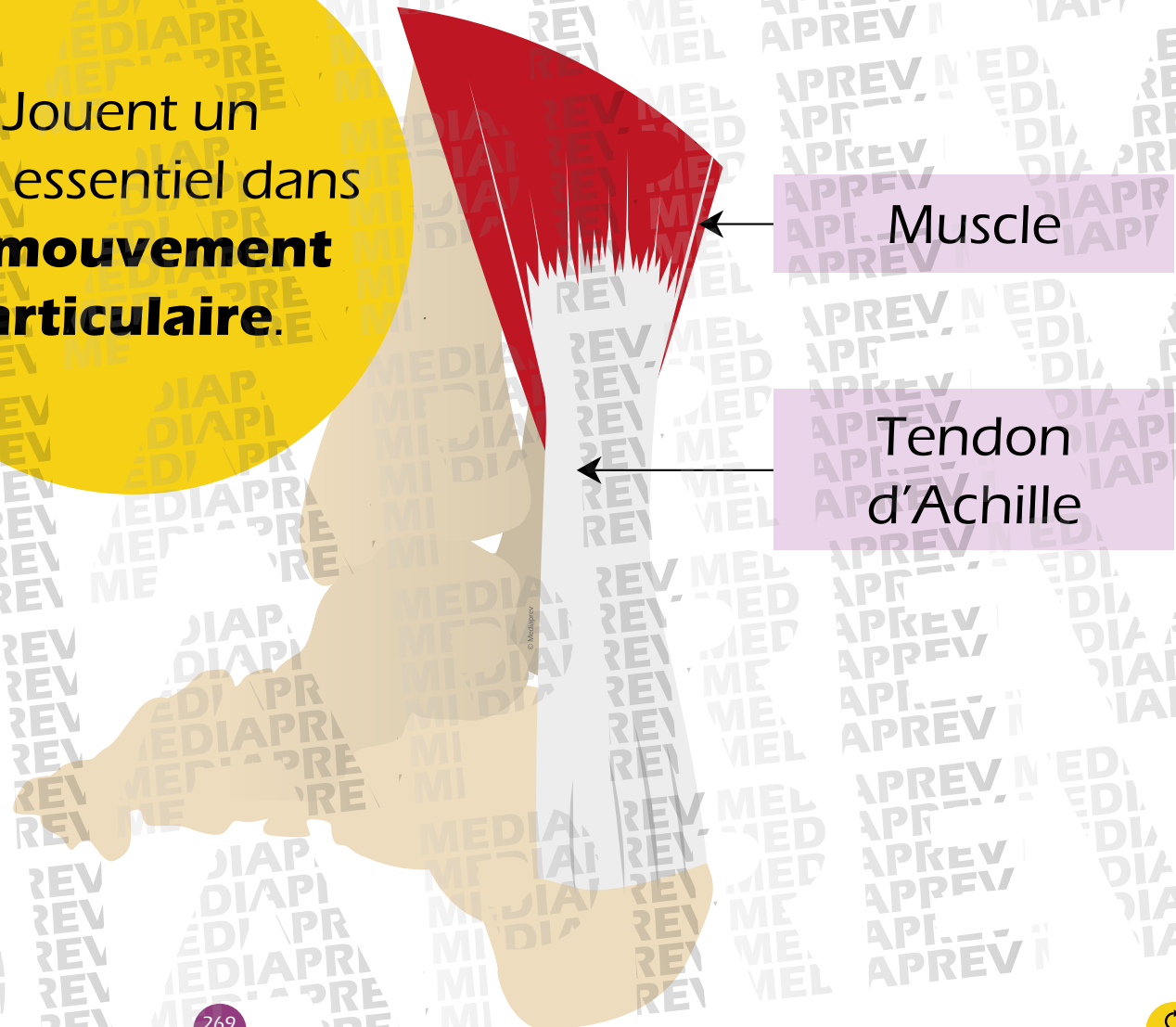



À QUOI SERVENT LES TENDONS ?

Transmettent l'énergie des muscles vers les os en les reliant.

Jouent un rôle essentiel dans le **mouvement articulaire**.

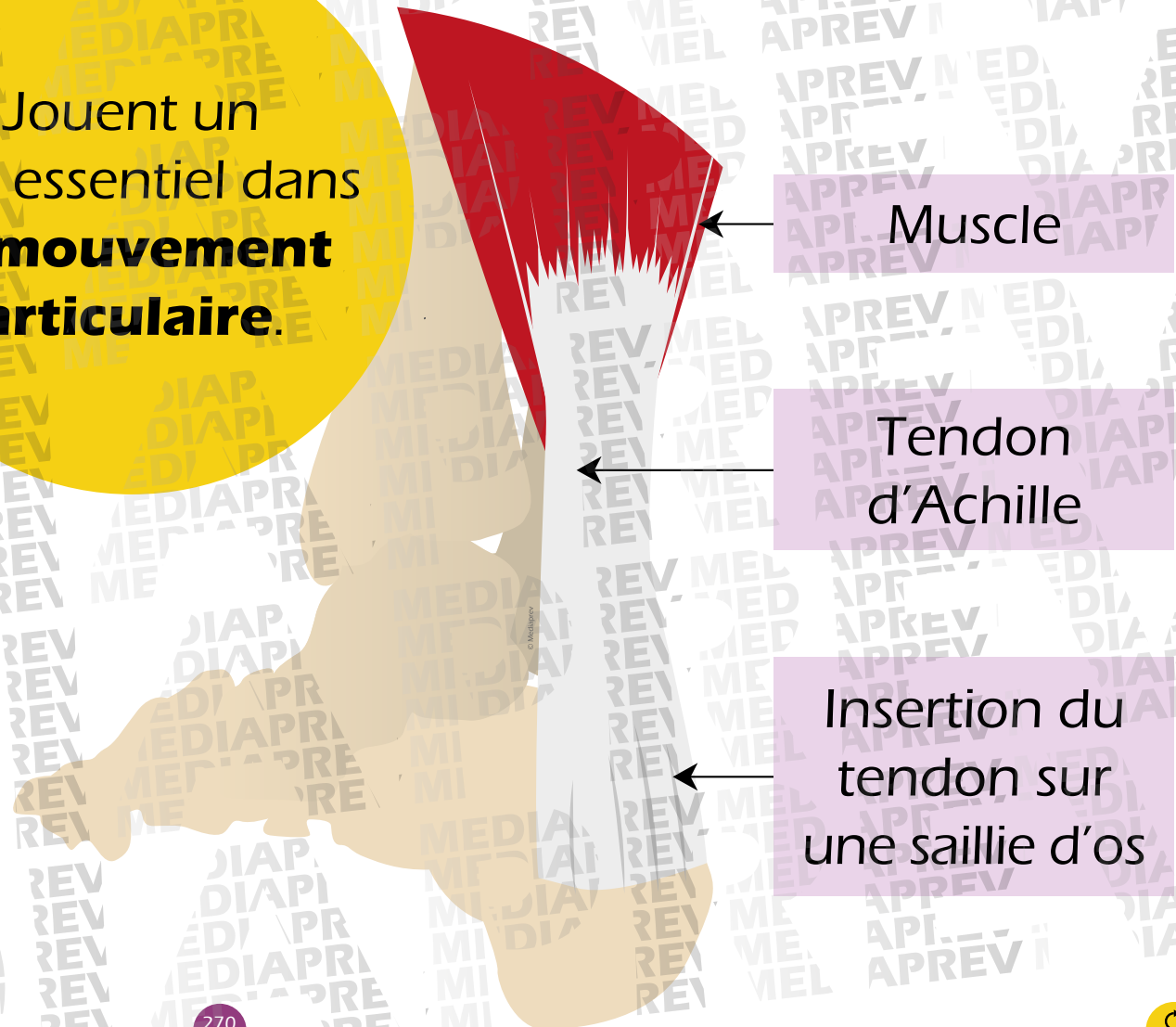



À QUOI SERT NOTRE SYSTÈME NERVEUX ?



À QUOI SERT NOTRE SYSTÈME NERVEUX ?

Le **système nerveux** est l'ensemble

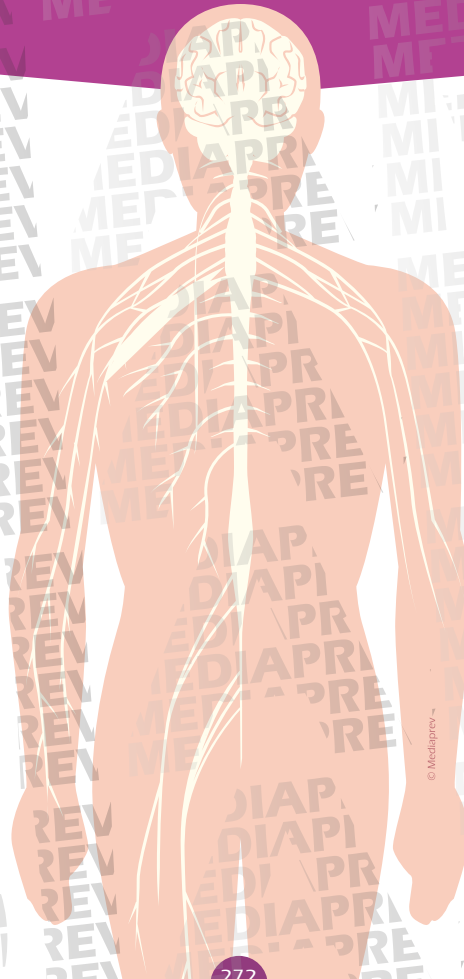



À QUOI SERT NOTRE SYSTÈME NERVEUX ?

Le **système nerveux** est l'ensemble

des centres
nerveux

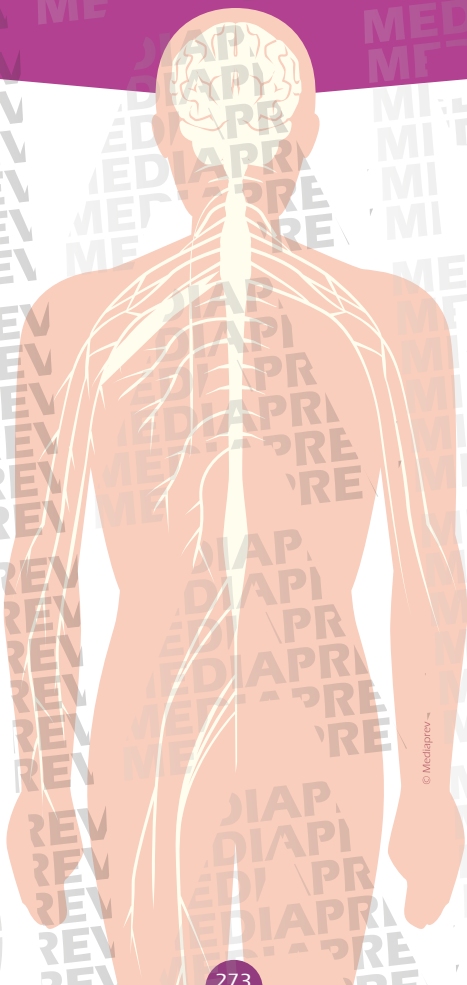



À QUOI SERT NOTRE SYSTÈME NERVEUX ?

Le **système nerveux** est l'ensemble

des centres
nerveux

des nerfs

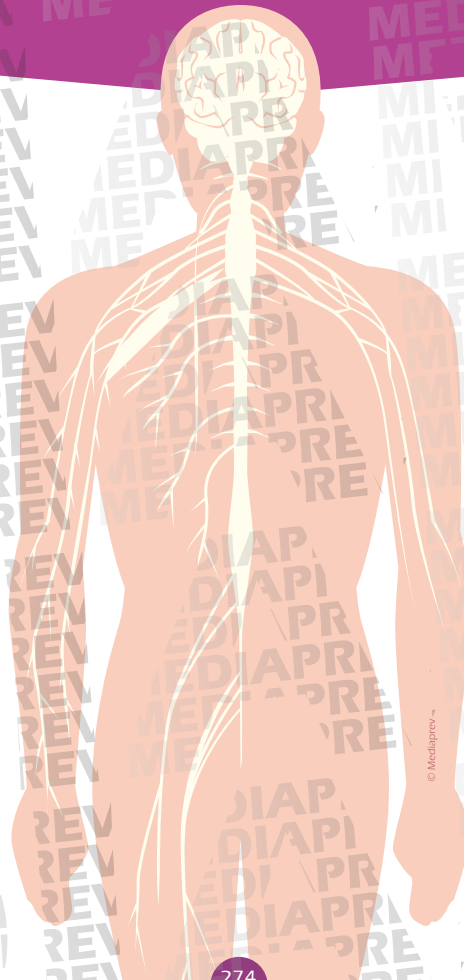



À QUOI SERT NOTRE SYSTÈME NERVEUX ?

Le **système nerveux** est l'ensemble

des centres
nerveux

des nerfs

qui **contrôlent et coordonnent** le fonctionnement
des organes de notre corps.



Système nerveux central

Système nerveux périphérique

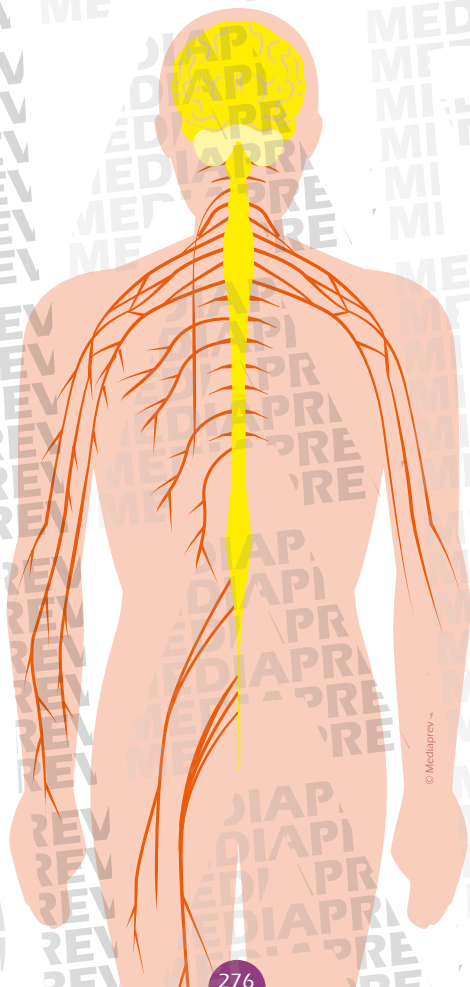



Système nerveux central

Système nerveux périphérique

Encéphale

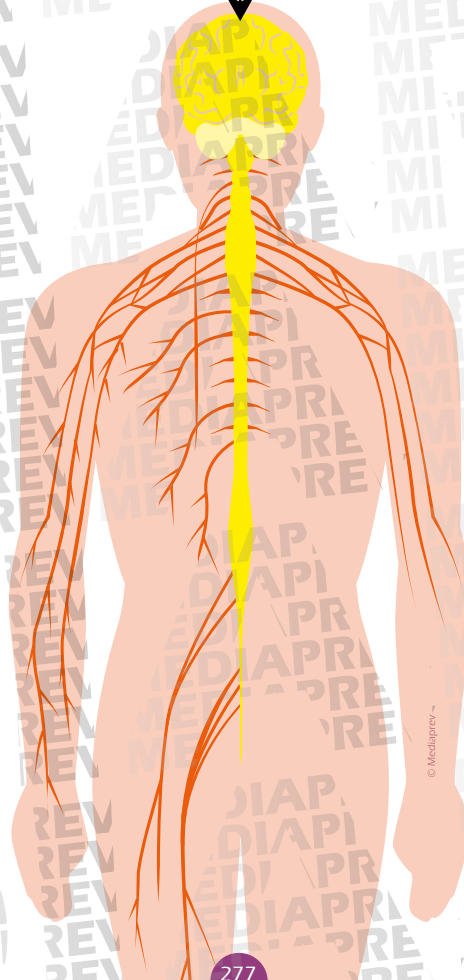

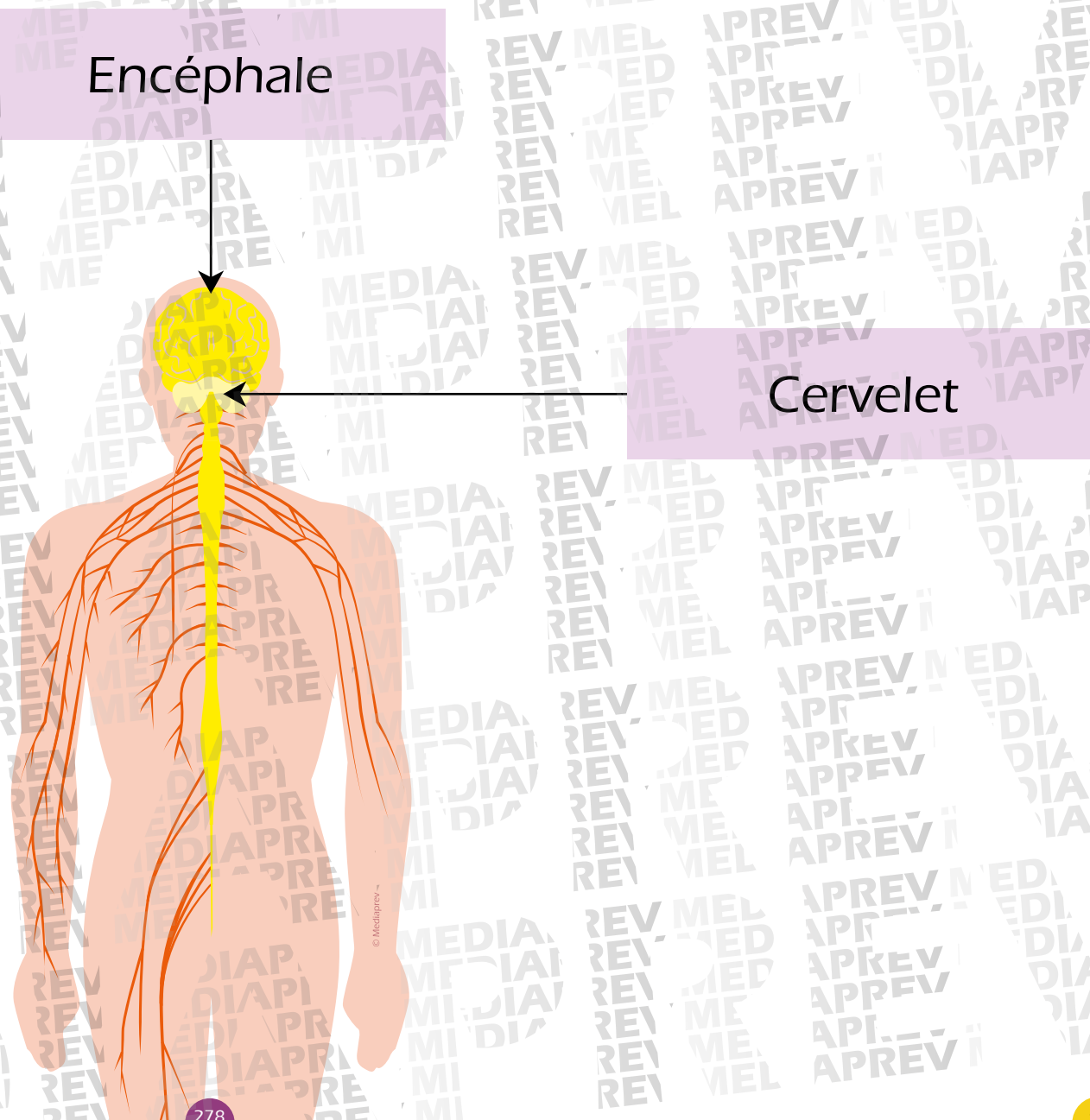
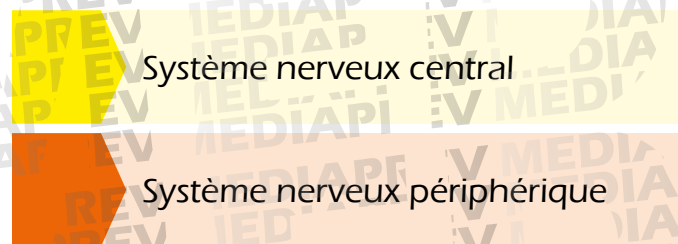

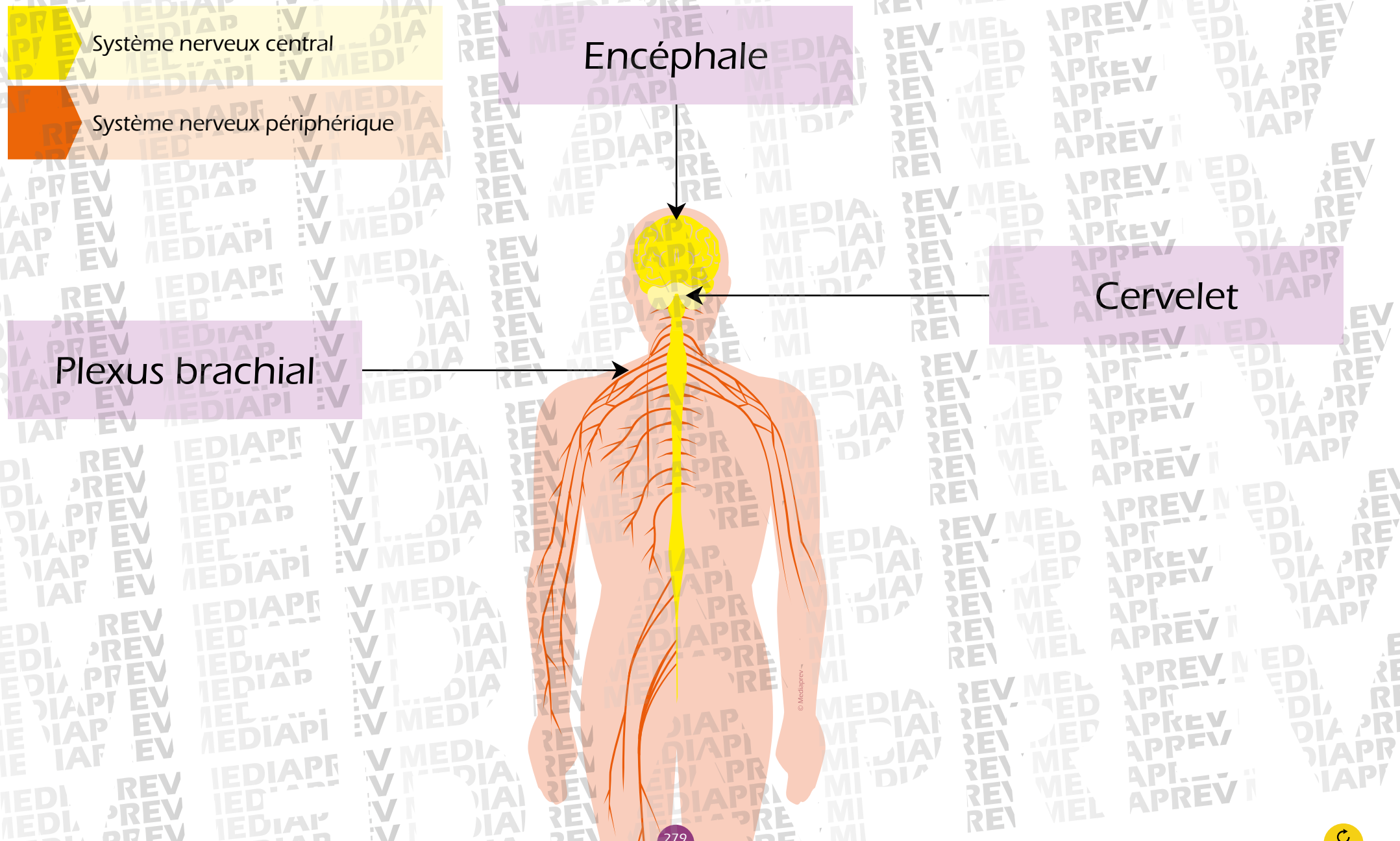

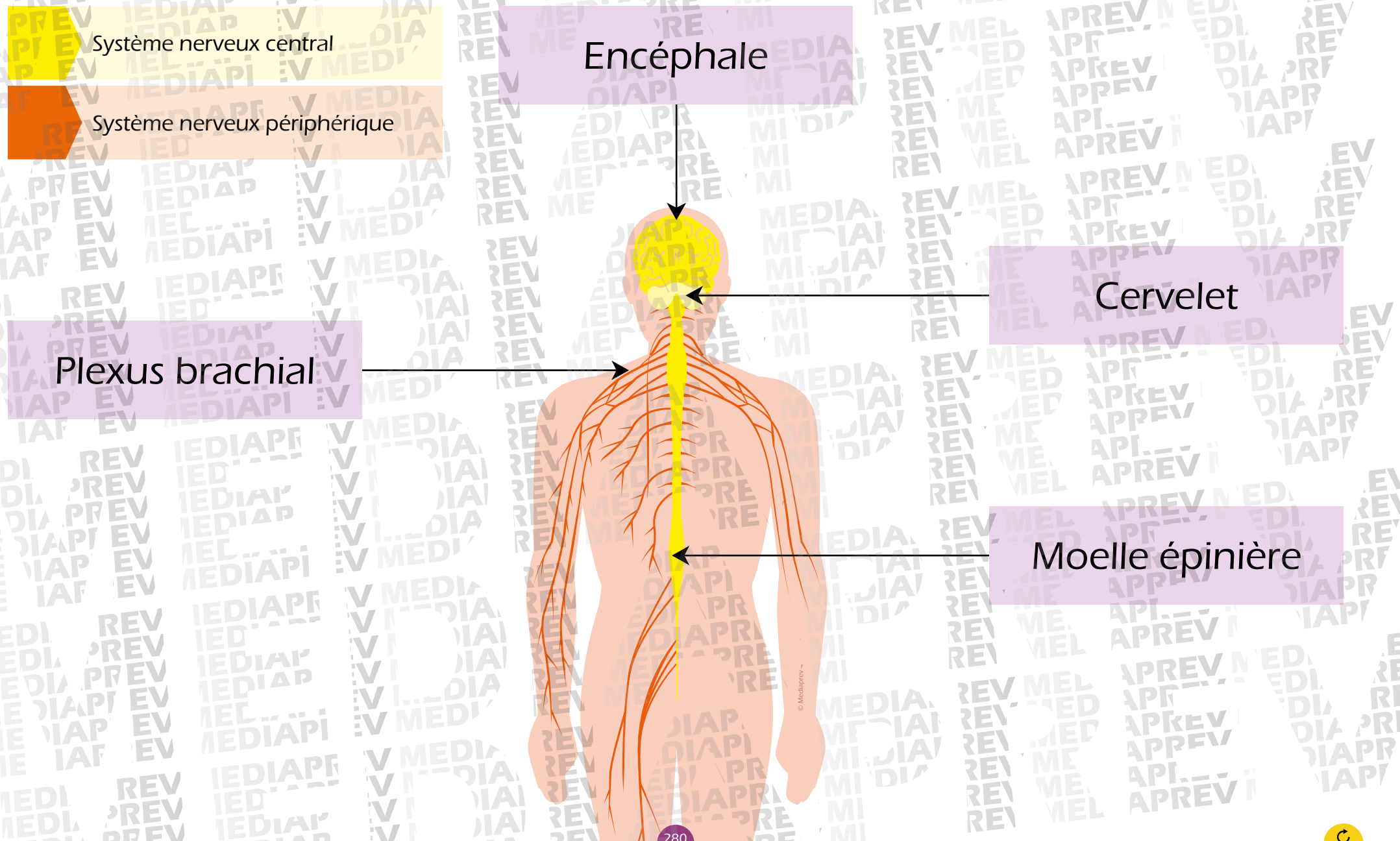

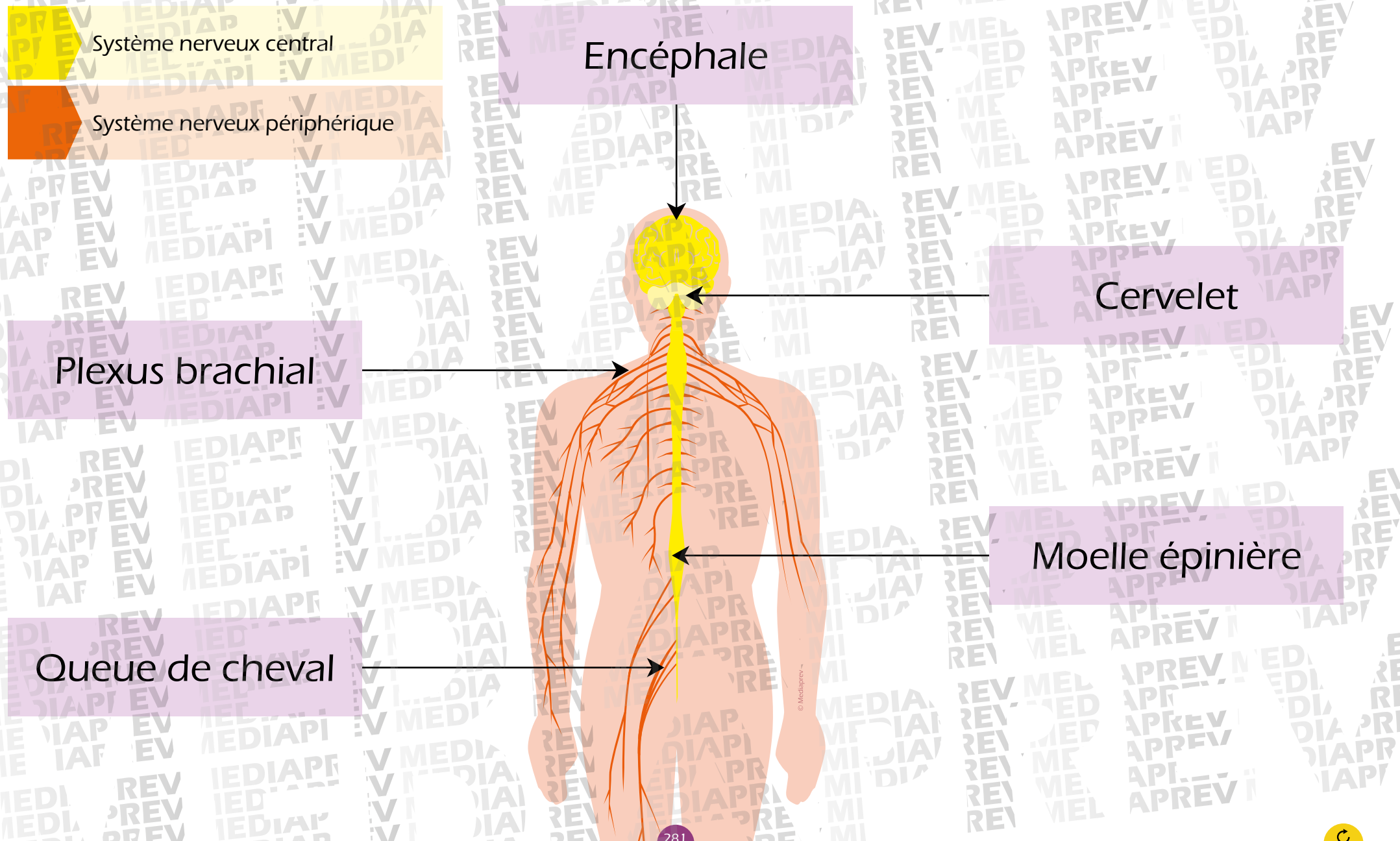



LES DIFFÉRENTES ATTEINTES



OBJECTIFS



OBJECTIFS



Identifier les atteintes de l'appareil locomoteur et leurs conséquences sur la santé.



Lorsque l'appareil locomoteur
est soumis à des **sollicitations**



Lorsque l'appareil locomoteur
est soumis à des **sollicitations**

Trop
intenses



Lorsque l'appareil locomoteur
est soumis à des **sollicitations**

Trop
intenses

Trop
prolongées



Lorsque l'appareil locomoteur
est soumis à des **sollicitations**

Ou **lors**

Trop
intenses

Trop
prolongées



Lorsque l'appareil locomoteur
est soumis à des **sollicitations**

Ou **lors**

Trop
intenses

Trop
prolongées

d'un **coup**



Lorsque l'appareil locomoteur
est soumis à des **sollicitations**

Ou **lors**

Trop
intenses

Trop
prolongées

d'un **coup**

d'une **chute**



Lorsque l'appareil locomoteur
est soumis à des **sollicitations**

Ou **lors**

Trop
intenses

Trop
prolongées

d'un **coup**

d'une **chute**

Des **lésions**
peuvent apparaître.





QUELLES PEUVENT ÊTRE LES LÉSIONS LIGAMENTAIRES ?





QUELLES PEUVENT ÊTRE LES LÉSIONS LIGAMENTAIRES ?

Le ligament permet de **relier** les deux pièces osseuses d'une articulation.





QUELLES PEUVENT ÊTRE LES LÉSIONS LIGAMENTAIRES ?

Le ligament permet de **relier** les deux pièces osseuses d'une articulation.

Lors d'un **choc** ou d'un **mouvement brutal**, une lésion peut se créer.





QUELLES PEUVENT ÊTRE LES LÉSIONS LIGAMENTAIRES ?

Le ligament permet de **relier** les deux pièces osseuses d'une articulation.

Lors d'un **choc** ou d'un **mouvement brutal**, une lésion peut se créer.



Étirement
ligamentaire



QUELLES PEUVENT ÊTRE LES LÉSIONS LIGAMENTAIRES ?

Le ligament permet de **relier** les deux pièces osseuses d'une articulation.

Lors d'un **choc** ou d'un **mouvement brutal**, une lésion peut se créer.



Rupture
ligamentaire



QUELLES PEUVENT ÊTRE LES LÉSIONS LIGAMENTAIRES ?

Le ligament permet de **relier** les deux pièces osseuses d'une articulation.

Lors d'un **choc** ou d'un **mouvement brutal**, une lésion peut se créer.



Arrachement
ligamentaire



QUELLES PEUVENT ÊTRE LES LÉSIONS MUSCULAIRES ?



QUELLES PEUVENT ÊTRE LES LÉSIONS MUSCULAIRES ?

COURBATURE

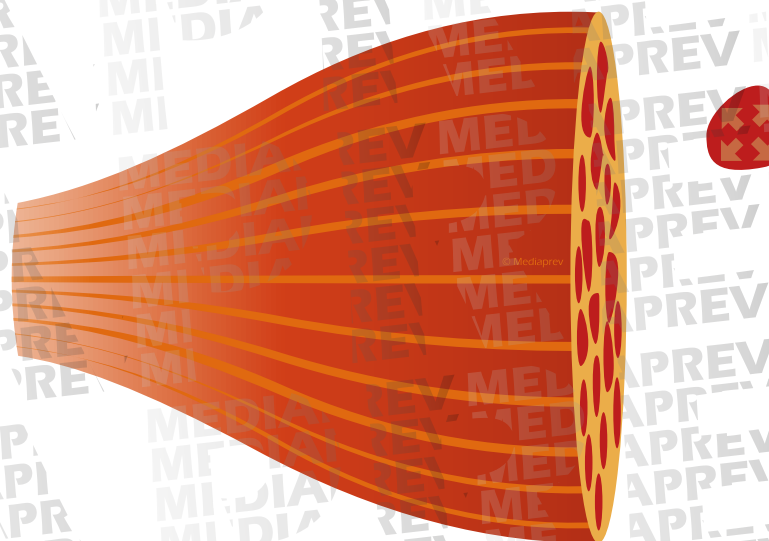



QUELLES PEUVENT ÊTRE LES LÉSIONS MUSCULAIRES ?

COURBATURE

Inflammation des fibres musculaires due à un surmenage musculaire et à une fatigue musculaire liée à un effort physique d'intensité ou de durée inhabituelle (attitude trop longtemps maintenue).

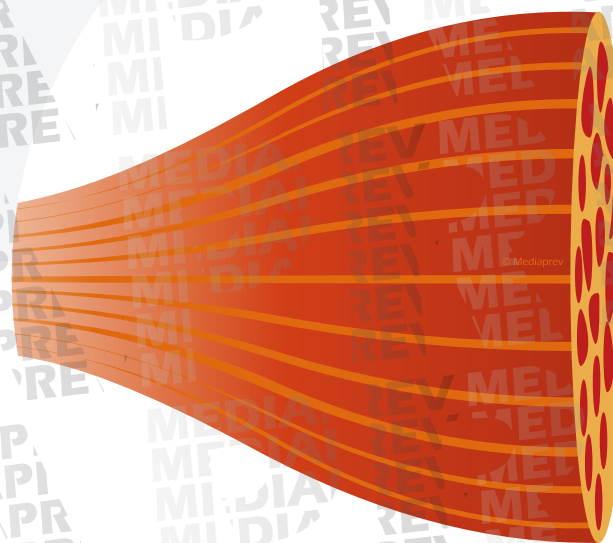



QUELLES PEUVENT ÊTRE LES LÉSIONS MUSCULAIRES ?

COURBATURE

Inflammation des fibres musculaires due à un surmenage musculaire et à une fatigue musculaire liée à un effort physique d'intensité ou de durée inhabituelle (attitude trop longtemps maintenue).

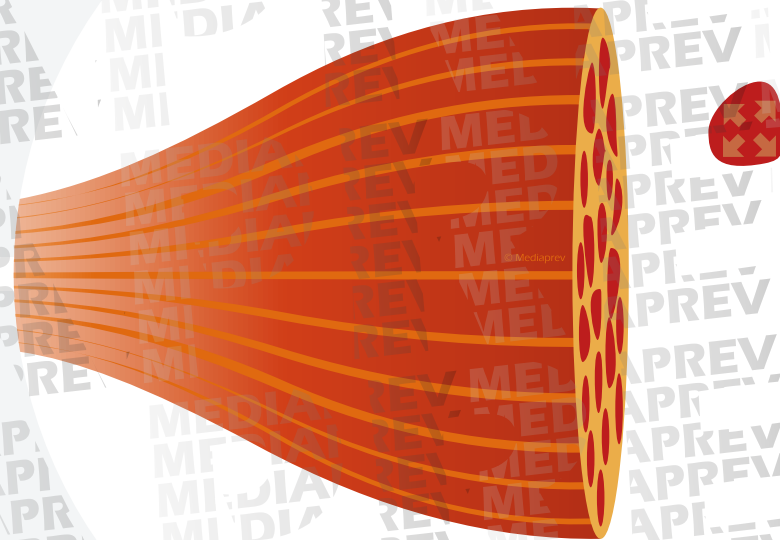

Repos et massage favorisent l'élimination des déchets accumulés lors de l'effort et vont permettre la récupération.



QUELLES PEUVENT ÊTRE LES LÉSIONS MUSCULAIRES ?

CONTRACTURE

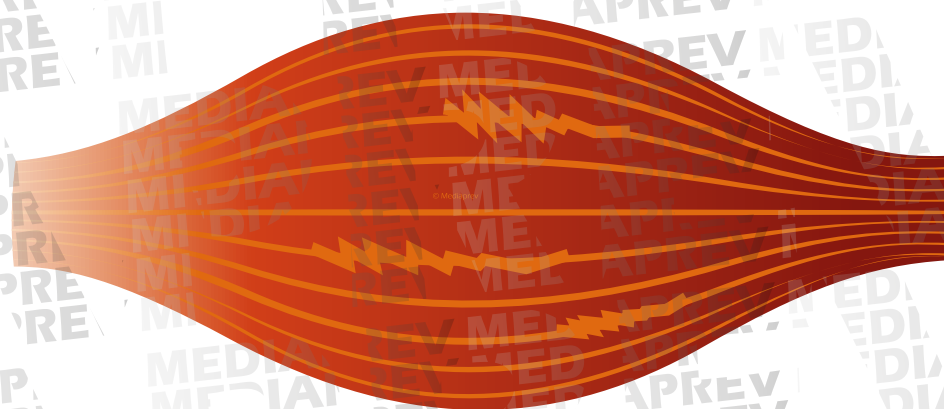



QUELLES PEUVENT ÊTRE LES LÉSIONS MUSCULAIRES ?

CONTRACTURE

Contraction durable et involontaire d'un muscle ou d'un groupe de muscles accompagnée de rigidité due à une sollicitation du muscle.

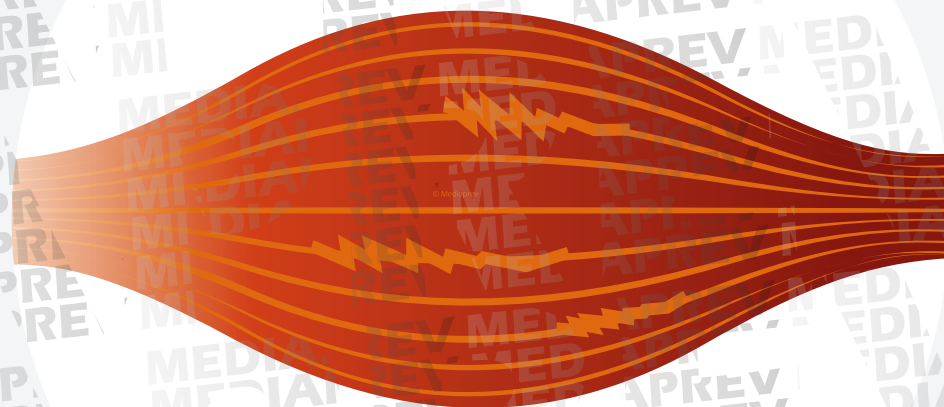



QUELLES PEUVENT ÊTRE LES LÉSIONS MUSCULAIRES ?

GRAMPE

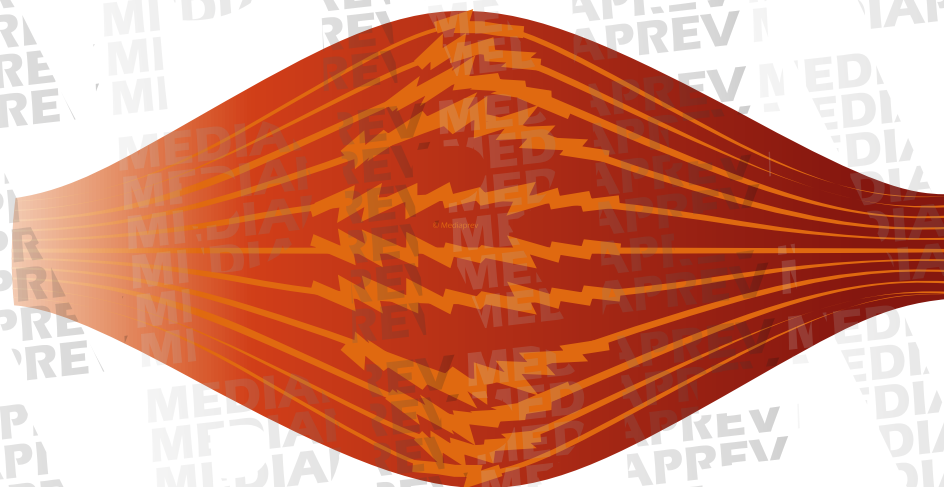



QUELLES PEUVENT ÊTRE LES LÉSIONS MUSCULAIRES ?

GRAMPE

Rétractation brutale et temporaire
d'un muscle, due à un effort trop long
et/ou à la déshydratation, entraînant
son raccourcissement maximum.

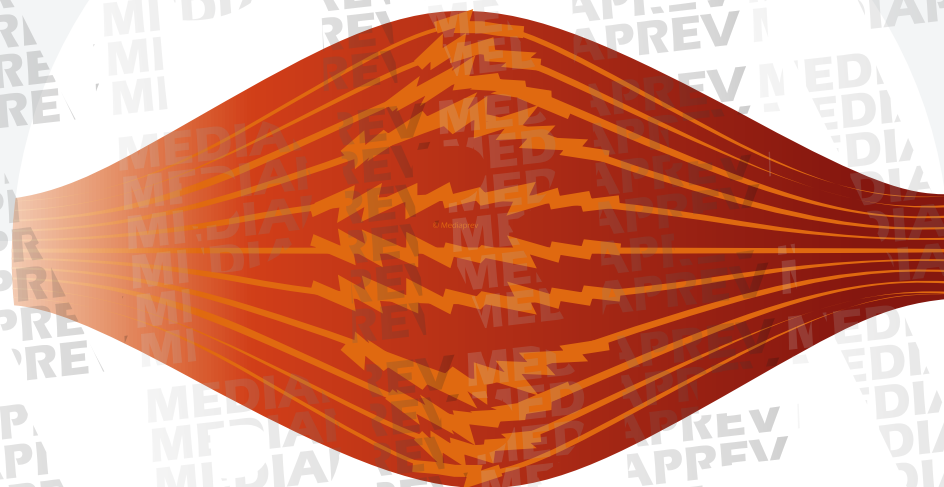



QUELLES PEUVENT ÊTRE LES LÉSIONS MUSCULAIRES ?

GRAMPE

Rétractation brutale et temporaire
d'un muscle, due à un effort trop long
et/ou à la déshydratation, entraînant
son raccourcissement maximum.

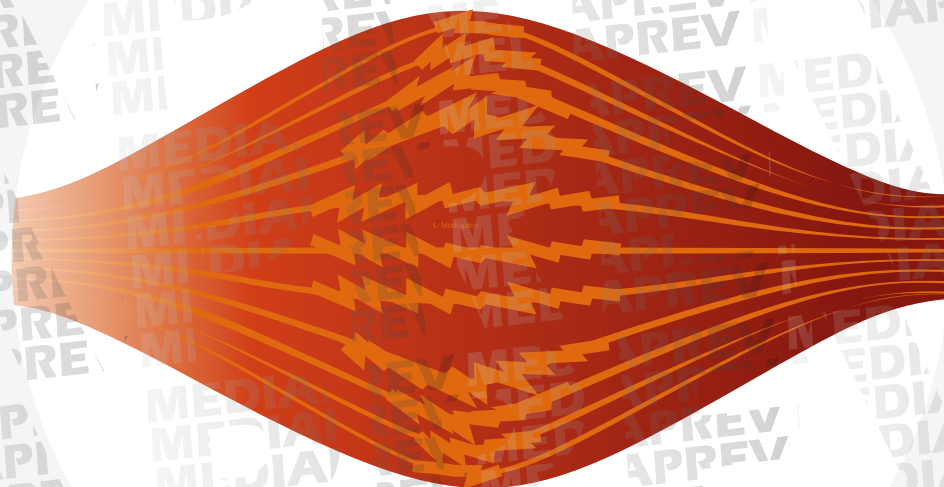

La douleur dure de quelques
secondes à plusieurs minutes.



QUELLES PEUVENT ÊTRE LES LÉSIONS MUSCULAIRES ?

ÉLONGATION

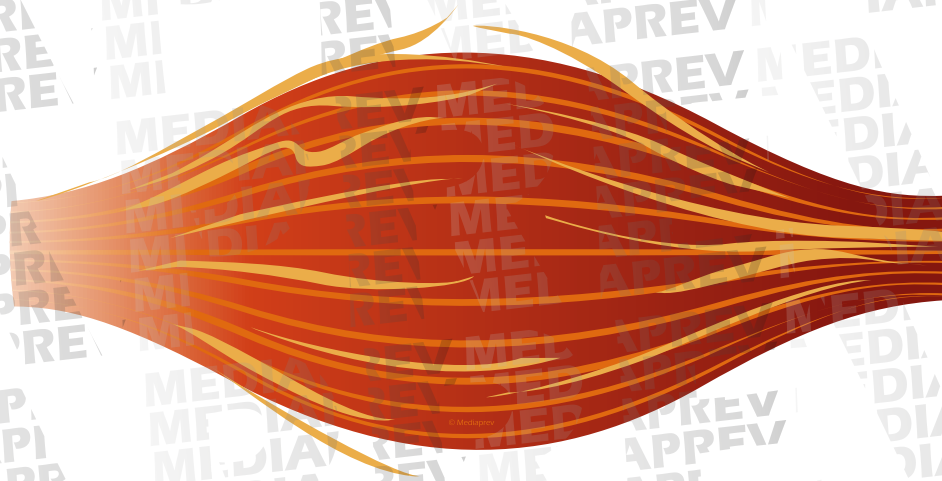



QUELLES PEUVENT ÊTRE LES LÉSIONS MUSCULAIRES ?

ÉLONGATION

Due à un **étirement excessif** sans dégât anatomique important, elle se manifeste par une douleur immédiate, mais modérée.

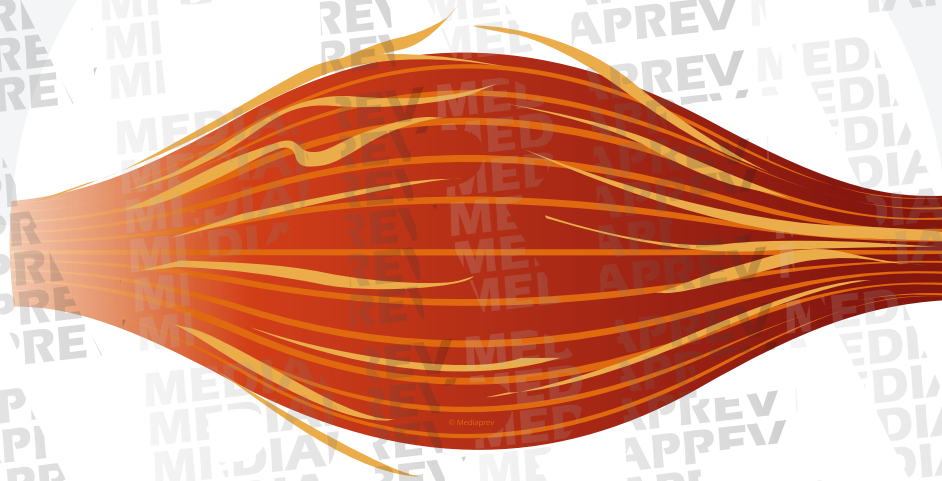



QUELLES PEUVENT ÊTRE LES LÉSIONS MUSCULAIRES ?

ÉLONGATION

Due à un **étirement excessif** sans dégât anatomique important, elle se manifeste par une douleur immédiate, mais modérée.

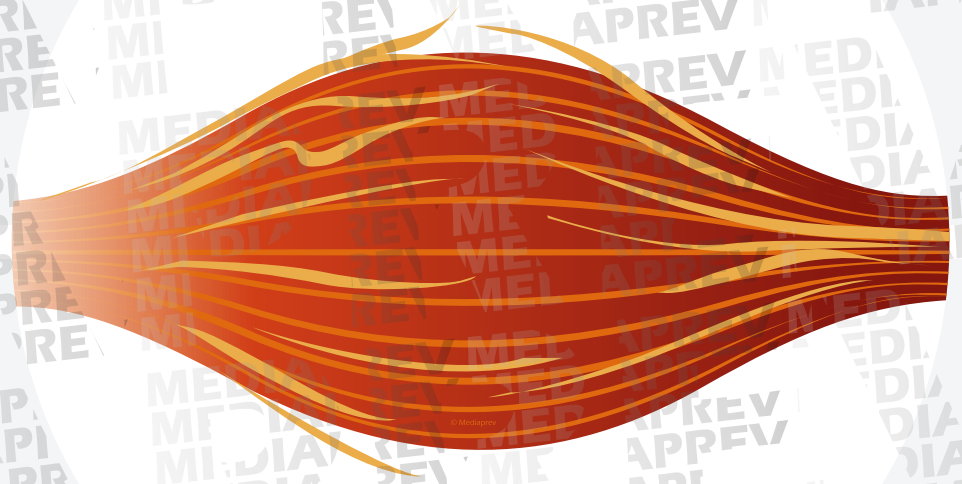

Elle entraîne, lors de mouvement, une **gêne fonctionnelle limitée** : le muscle est sensible à la palpation sur toute son étendue.



QUELLES PEUVENT ÊTRE LES LÉSIONS MUSCULAIRES ?

CLAQUAGE

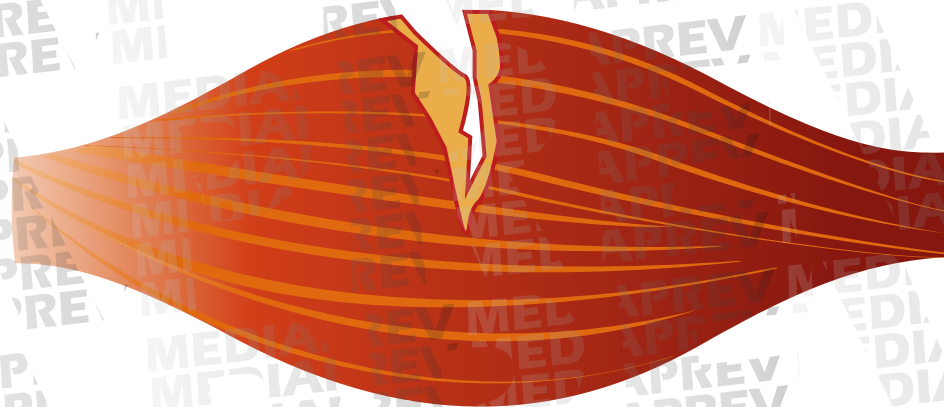



QUELLES PEUVENT ÊTRE LES LÉSIONS MUSCULAIRES ?

CLAQUAGE

Rupture de quelques fibres d'un muscle non encore chauffé ou fatigué, à la suite d'un effort violent.

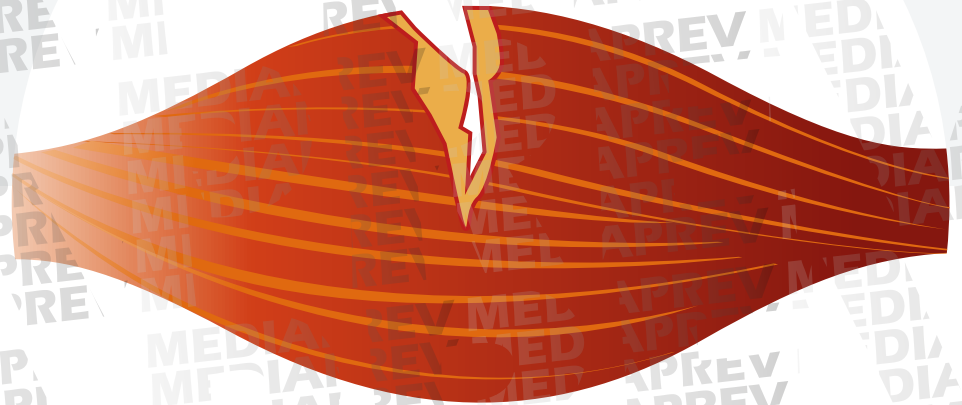



QUELLES PEUVENT ÊTRE LES LÉSIONS MUSCULAIRES ?

CLAQUAGE

Rupture de quelques fibres d'un muscle non encore chauffé ou fatigué, à la suite d'un effort violent.

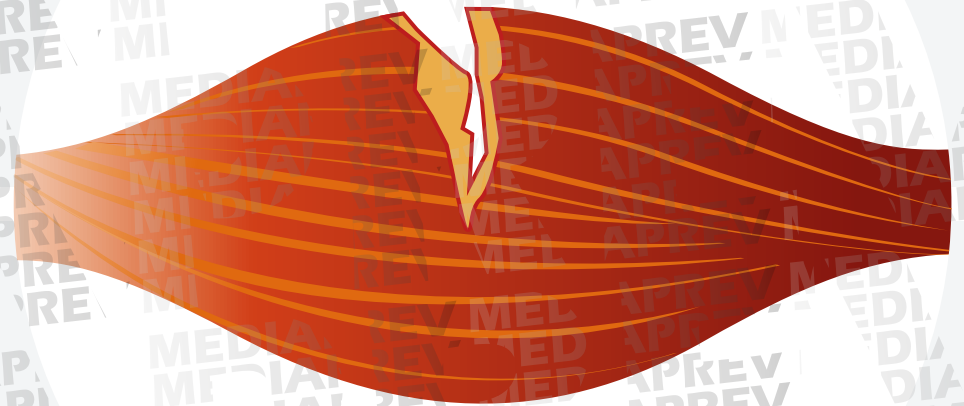

Il se traduit par une **douleur vive**, de survenue brutale et généralement suivie par l'apparition d'une ecchymose. Le muscle est paralysé.



QUELLES PEUVENT ÊTRE LES LÉSIONS MUSCULAIRES ?

DÉCHIRURE OU RUPTURE

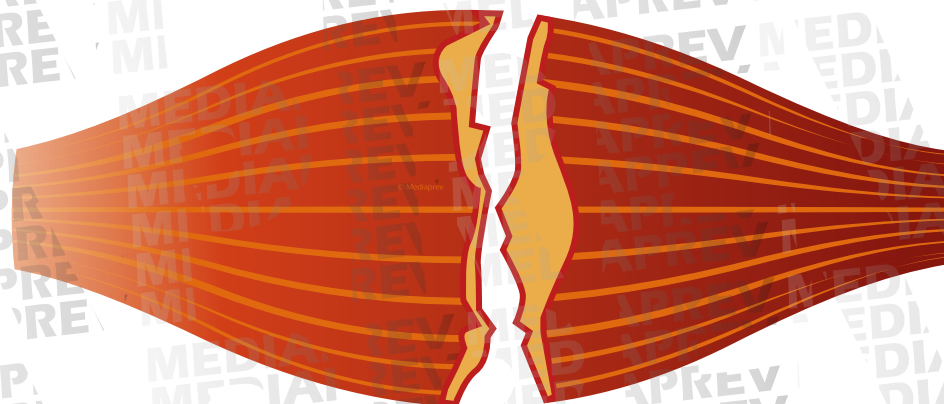



QUELLES PEUVENT ÊTRE LES LÉSIONS MUSCULAIRES ?

DÉCHIRURE OU RUPTURE

Véritable **fracture du muscle**, elle rend impossible tout mouvement.

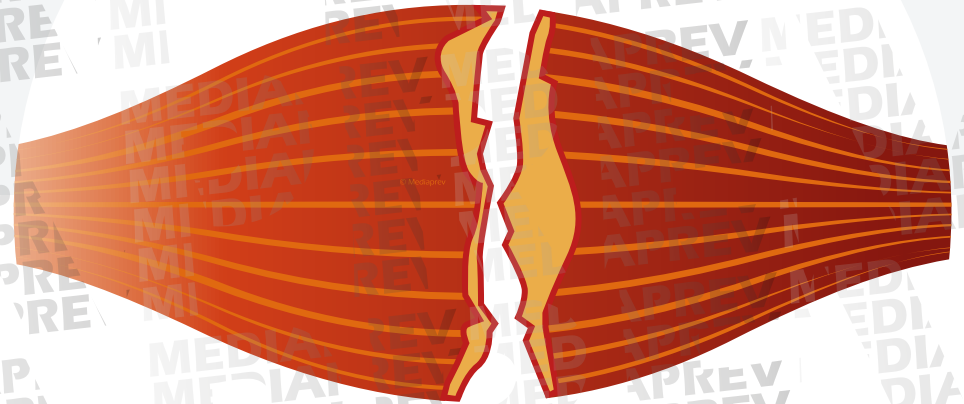



QUELLES PEUVENT ÊTRE LES LÉSIONS MUSCULAIRES ?

DÉCHIRURE OU RUPTURE

Véritable **fracture du muscle**, elle rend impossible tout mouvement.

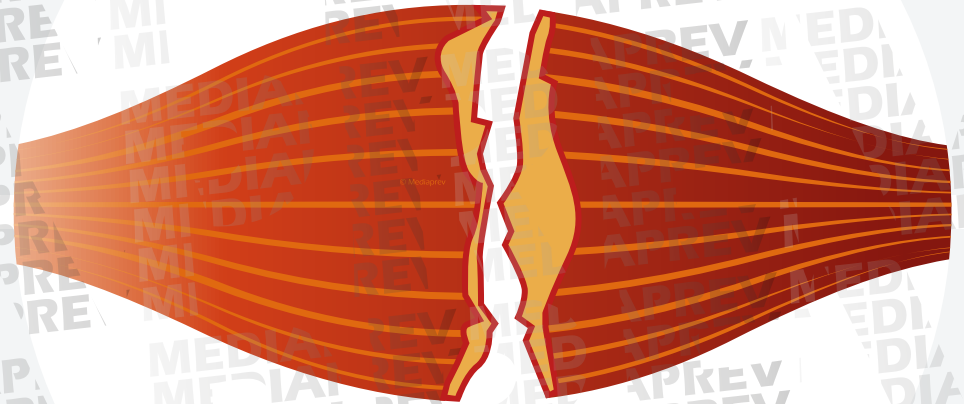

La douleur est intense et s'accompagne d'un hématome volumineux, d'une ecchymose précoce et d'une enflure très marquée.



QUELLES PEUVENT ÊTRE LES LÉSIONS TENDINEUSES ?



QUELLES PEUVENT ÊTRE LES LÉSIONS TENDINEUSES ?

INFLAMMATION DU TENDON

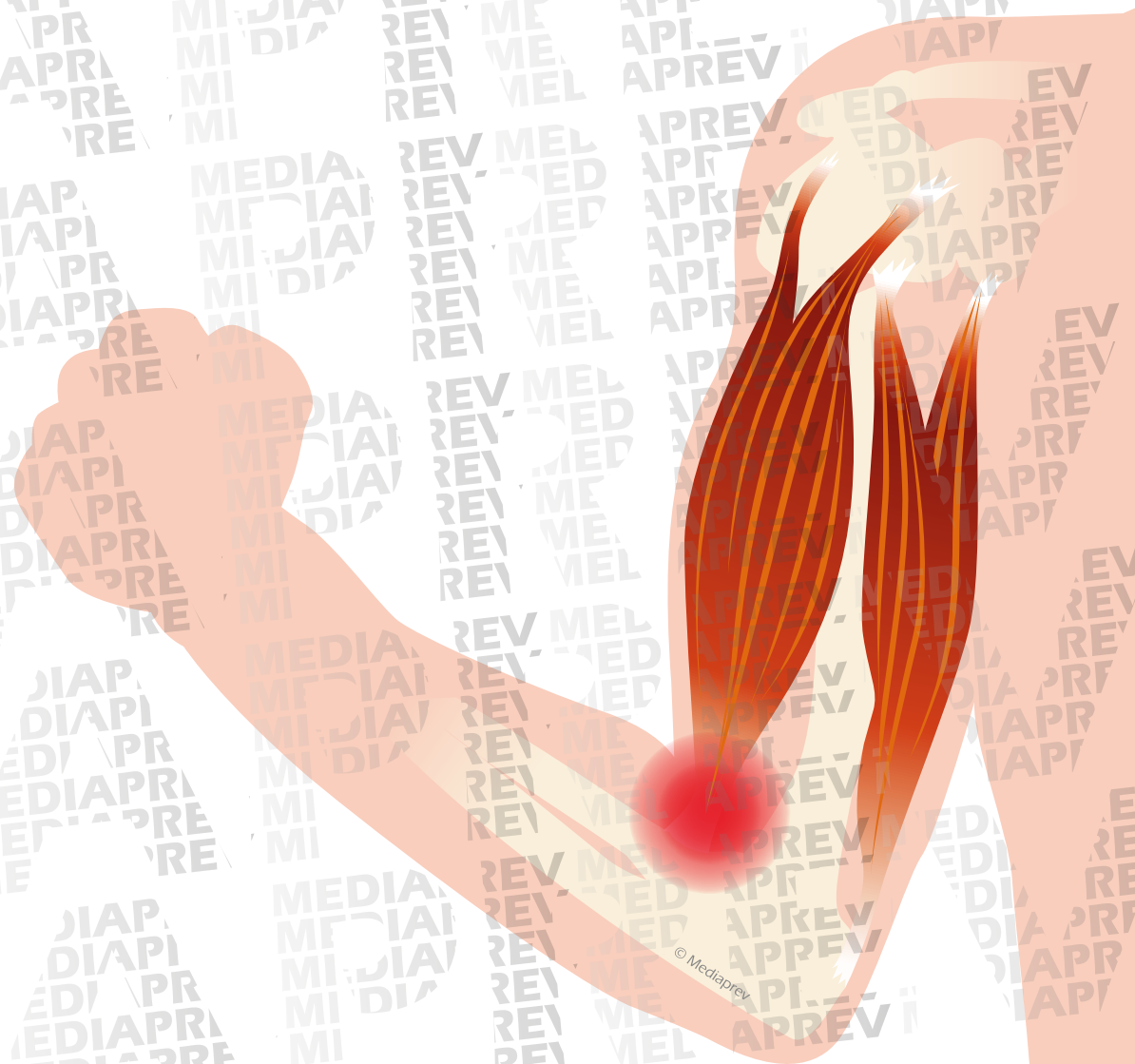



QUELLES PEUVENT ÊTRE LES LÉSIONS TENDINEUSES ?

INFLAMMATION DU TENDON

Elle apparaît
lors **d'efforts
musculaires répétés**,
soutenus ou à cause de
vibrations mécaniques.

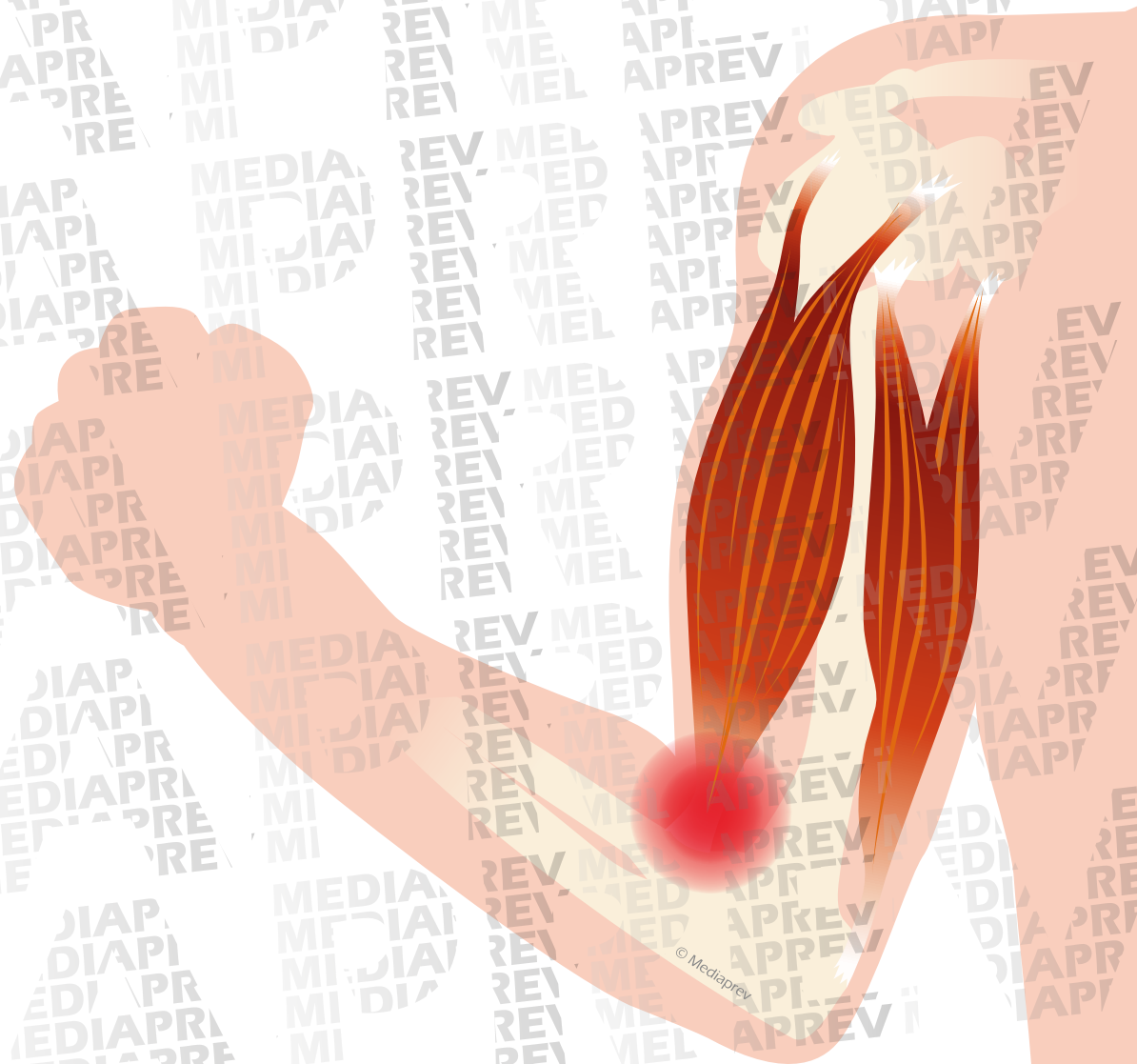



QUELLES PEUVENT ÊTRE LES LÉSIONS TENDINEUSES ?

RUPTURE DU TENDON





QUELLES PEUVENT ÊTRE LES LÉSIONS TENDINEUSES ?

RUPTURE DU TENDON

Elle survient
à la suite d'un
mouvement répétitif
sur un tendon abîmé ou plus
exceptionnellement lors
d'une contraction
trop violente.





QUELLES PEUVENT ÊTRE LES LÉSIONS TENDINEUSES ?

SECTION DU TENDON





QUELLES PEUVENT ÊTRE LES LÉSIONS TENDINEUSES ?

SECTION DU TENDON

Elle est provoquée
par une **coupure**
(doigts, main).





LES ATTEINTES TENDINEUSES COURANTES

ATTEINTES À L'ÉPAULE

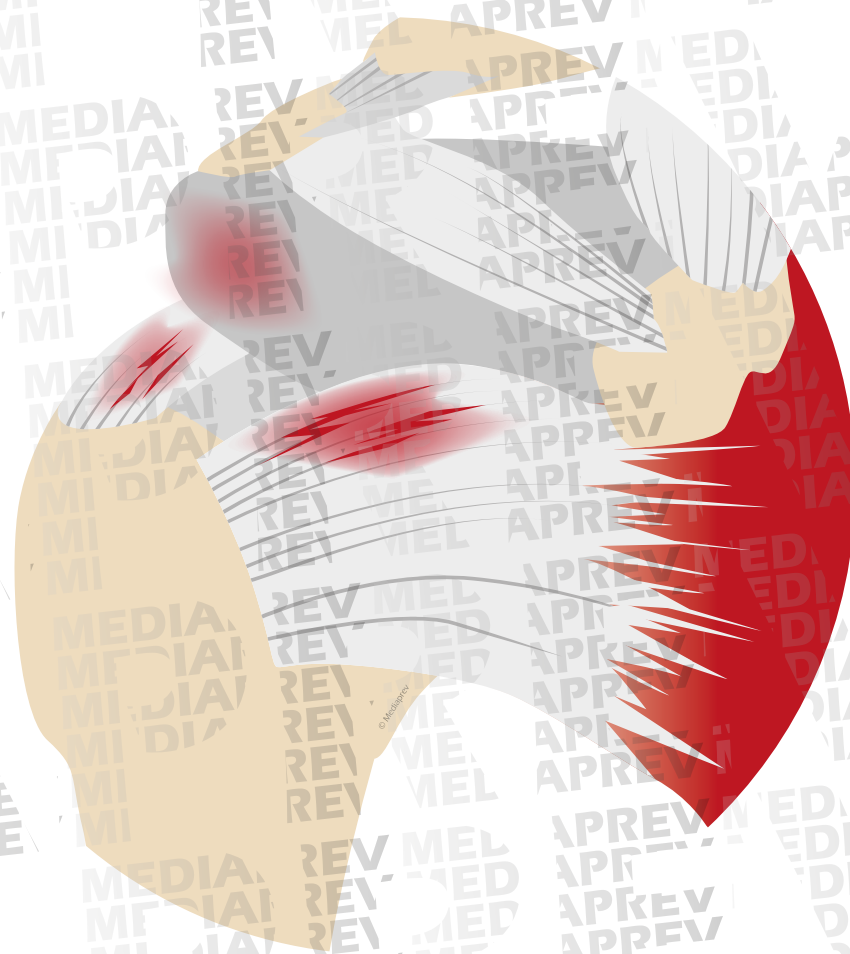



LES ATTEINTES TENDINEUSES COURANTES

ATTEINTES À L'ÉPAULE

Épaule douloureuse simple
ou épaule enraidie.

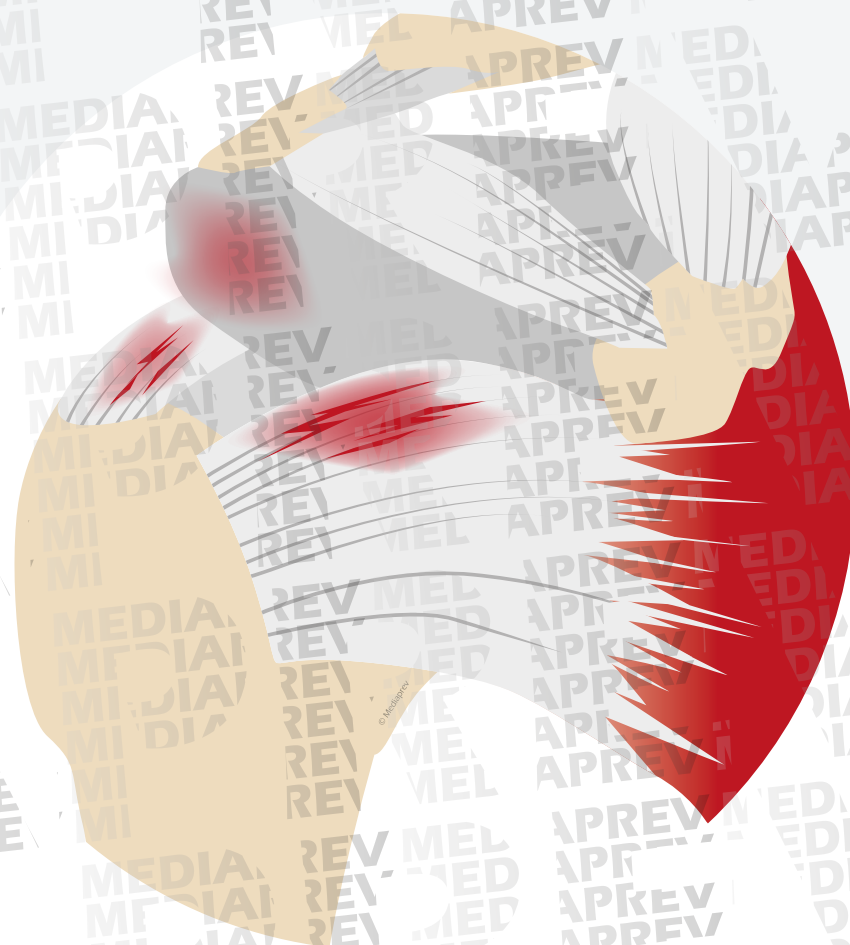



LES ATTEINTES TENDINEUSES COURANTES

ATTEINTES À L'ÉPAULE

Épaule douloureuse simple
ou épaule enraidie.

Ces atteintes concernent les
tendons et les muscles de la
coiffe des rotateurs.





LES ATTEINTES TENDINEUSES COURANTES

ATTEINTES À L'ÉPAULE

Clavicule

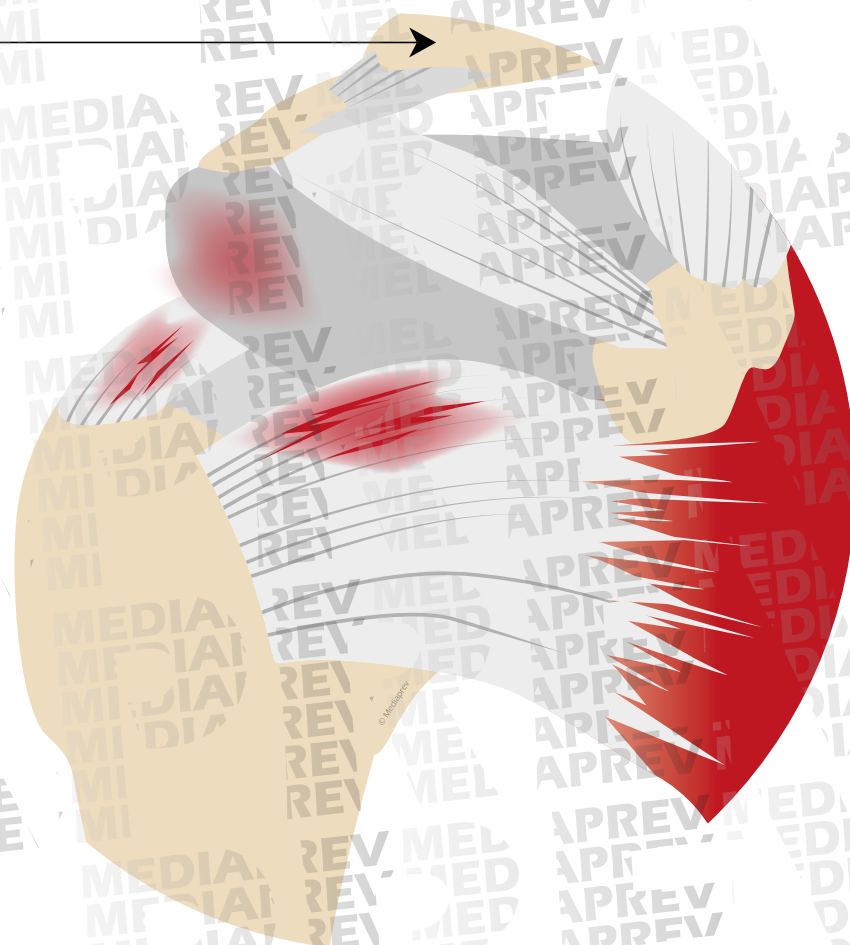



LES ATTEINTES TENDINEUSES COURANTES

ATTEINTES À L'ÉPAULE

Clavicule

Acromion

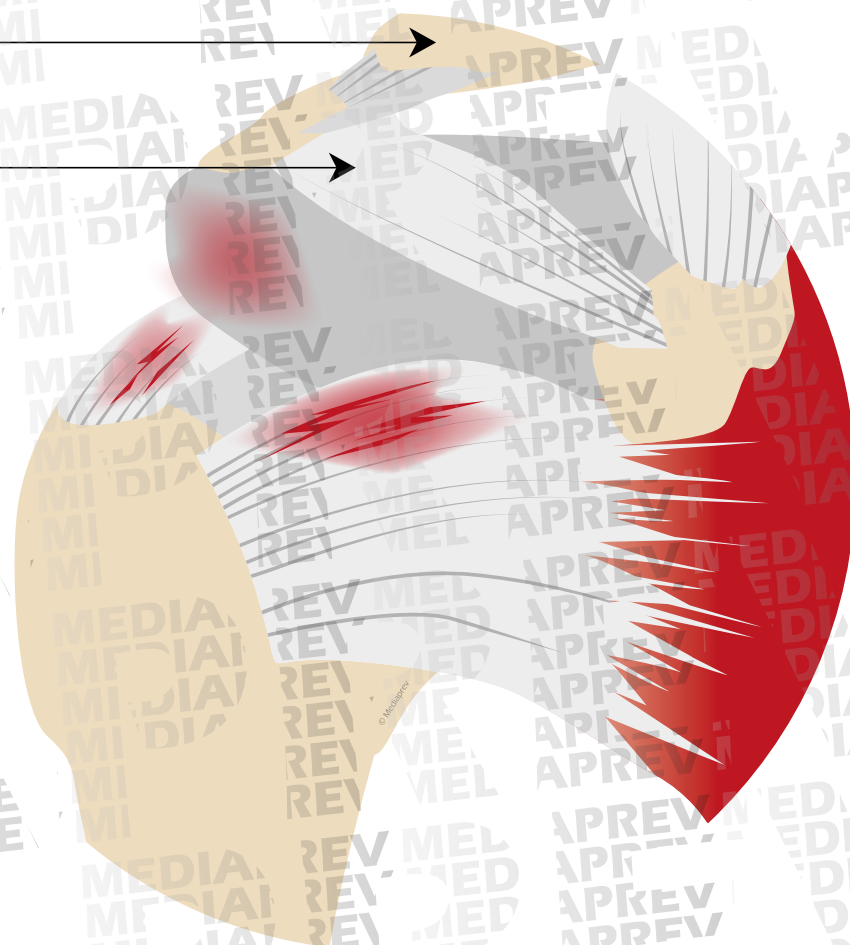



LES ATTEINTES TENDINEUSES COURANTES

ATTEINTES À L'ÉPAULE

Clavicule

Acromion

Tête humérale

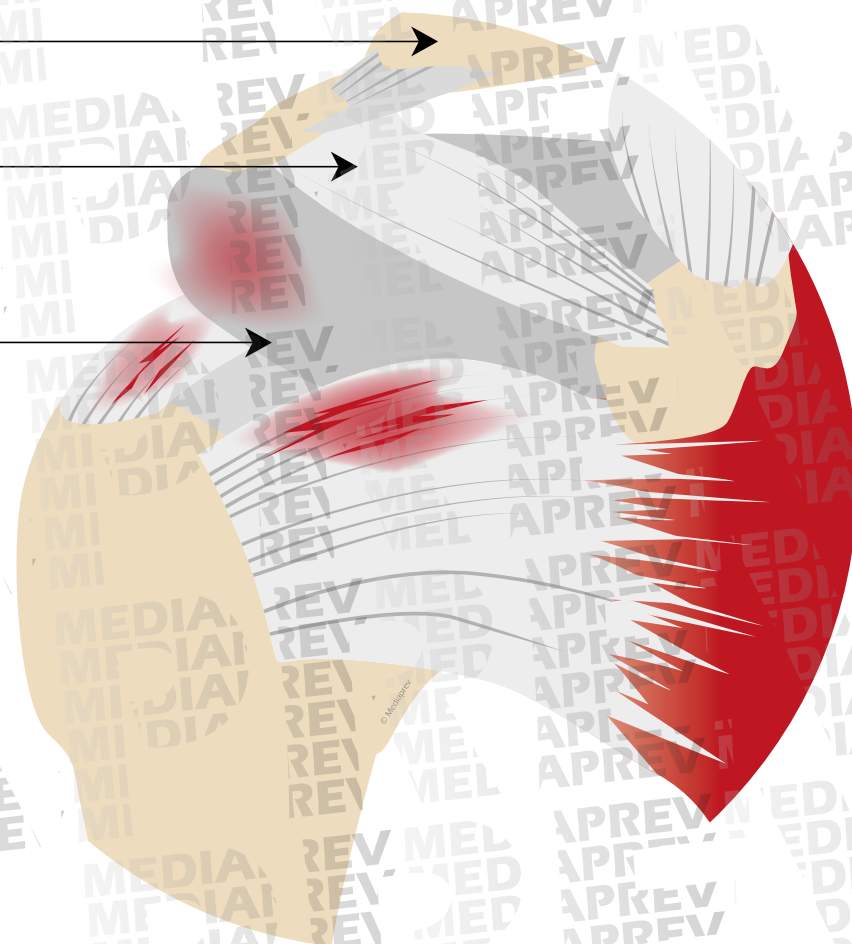



LES ATTEINTES TENDINEUSES COURANTES

ATTEINTES À L'ÉPAULE

Clavicule

Acromion

Tête humérale

Trochiter

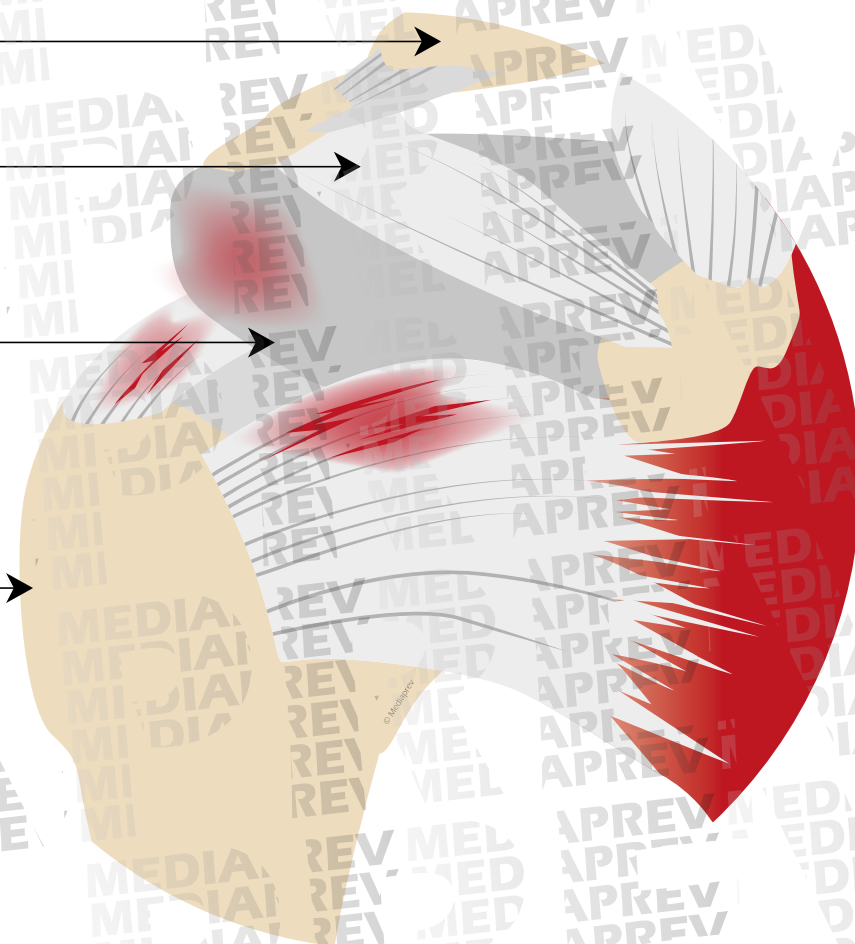



LES ATTEINTES TENDINEUSES COURANTES

ATTEINTES À L'ÉPAULE

Clavicule

Acromion

Tête humérale

Trochiter

Humérus

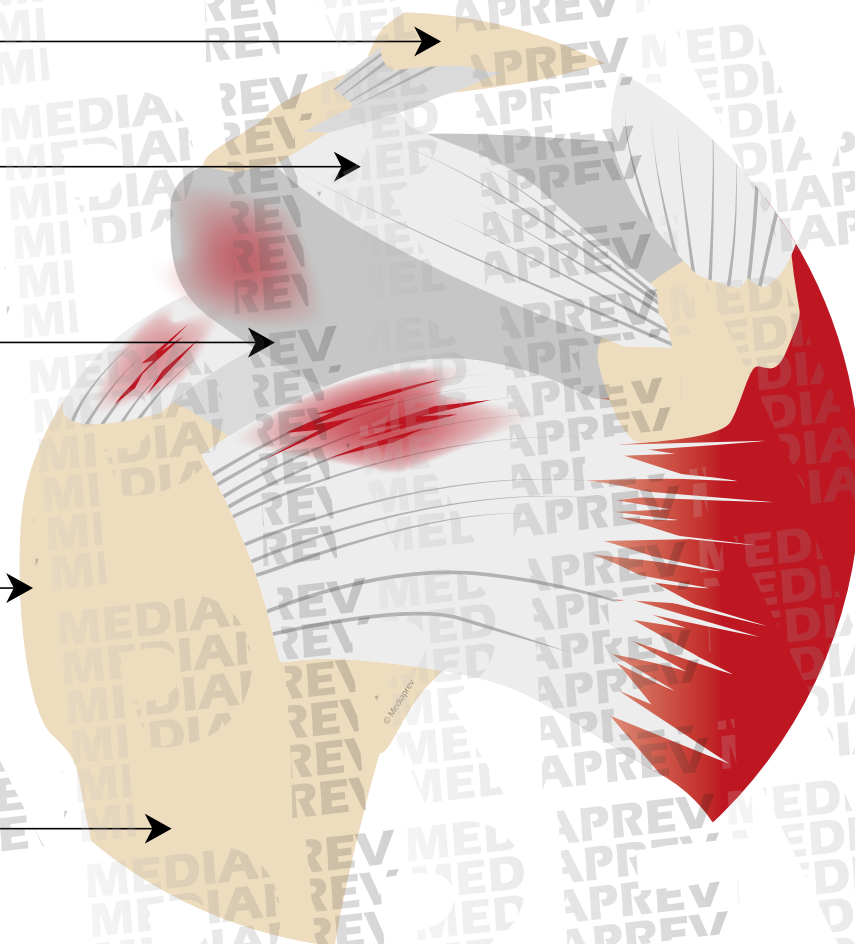



LES ATTEINTES TENDINEUSES COURANTES

ATTEINTES À L'ÉPAULE

Clavicule

Acromion

Tête humérale

Trochiter

Humérus

Coracoïde

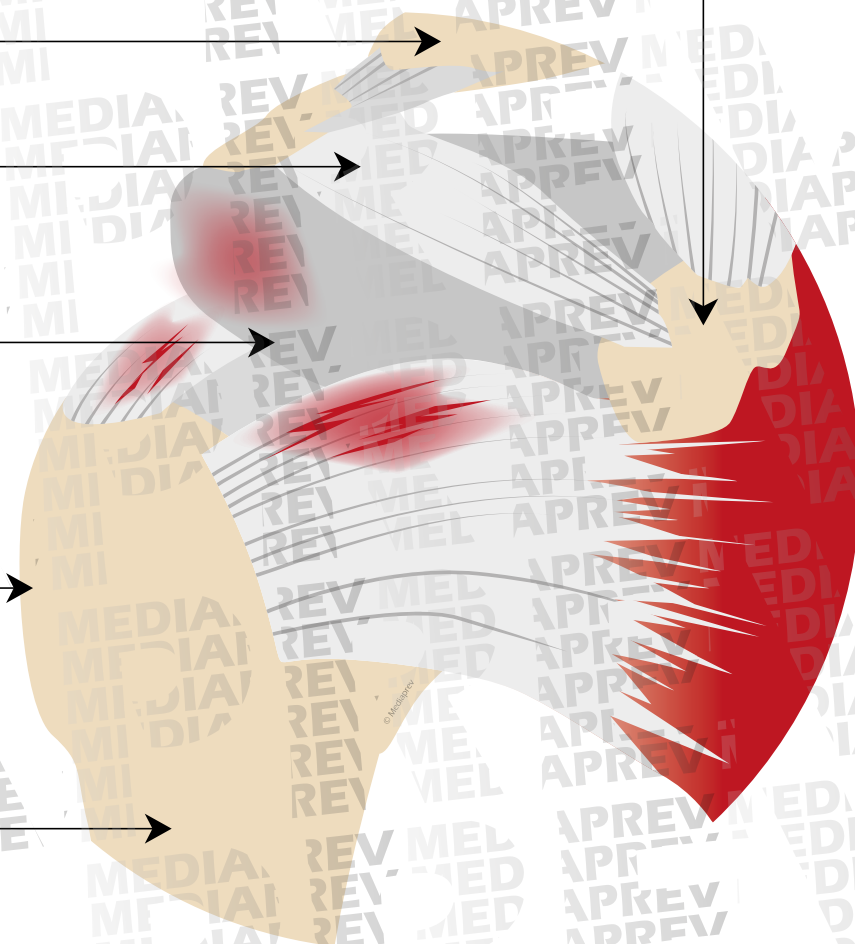



LES ATTEINTES TENDINEUSES COURANTES

ATTEINTES DU COUDE





LES ATTEINTES TENDINEUSES COURANTES

ATTEINTES DU COUDE

L'épicondylite est une inflammation des tendons et muscles s'insérant sur l'épicondyle.

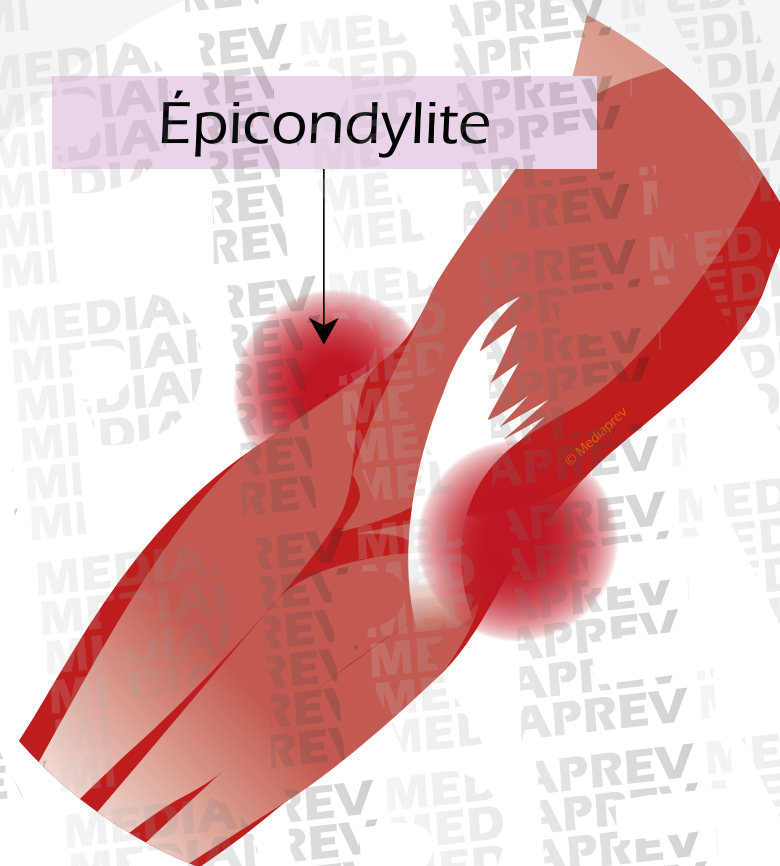



LES ATTEINTES TENDINEUSES COURANTES

ATTEINTES DU COUDE

L'épicondylite est une inflammation des tendons et muscles s'insérant sur l'épicondyle.

L'épitrochléite est une inflammation des tendons et muscles s'insérant sur l'épitrochlée.

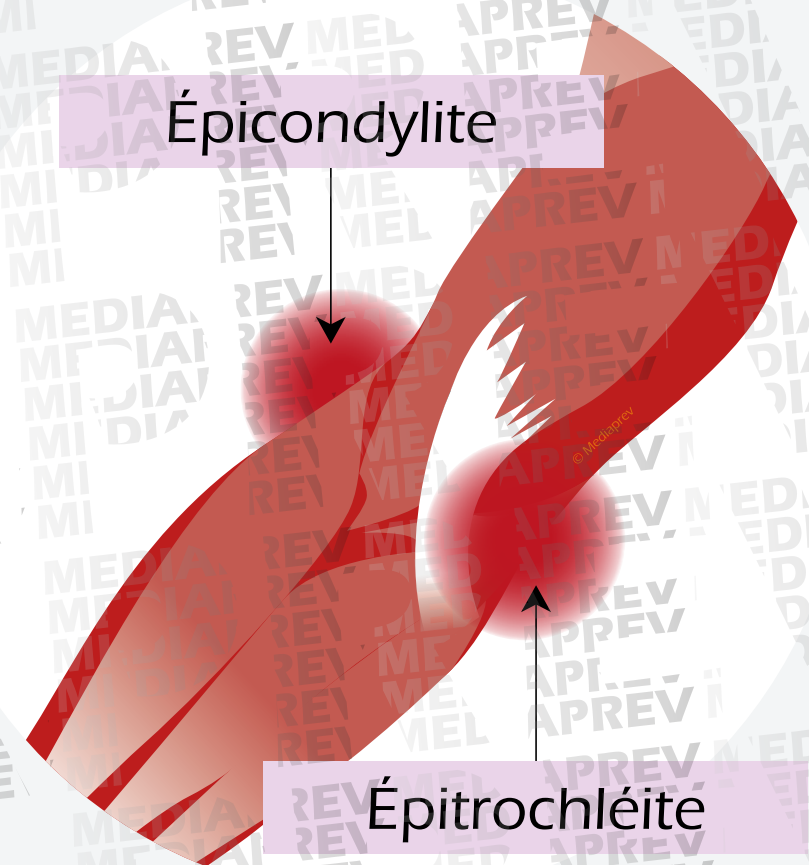



INFLAMMATION DE LA GAINE SYNOVIALE



INFLAMMATION DE LA GAINE SYNOVIALE

Dans certaines situations, une inflammation de la **gaine synoviale** peut survenir en complément de l'inflammation du tendon.

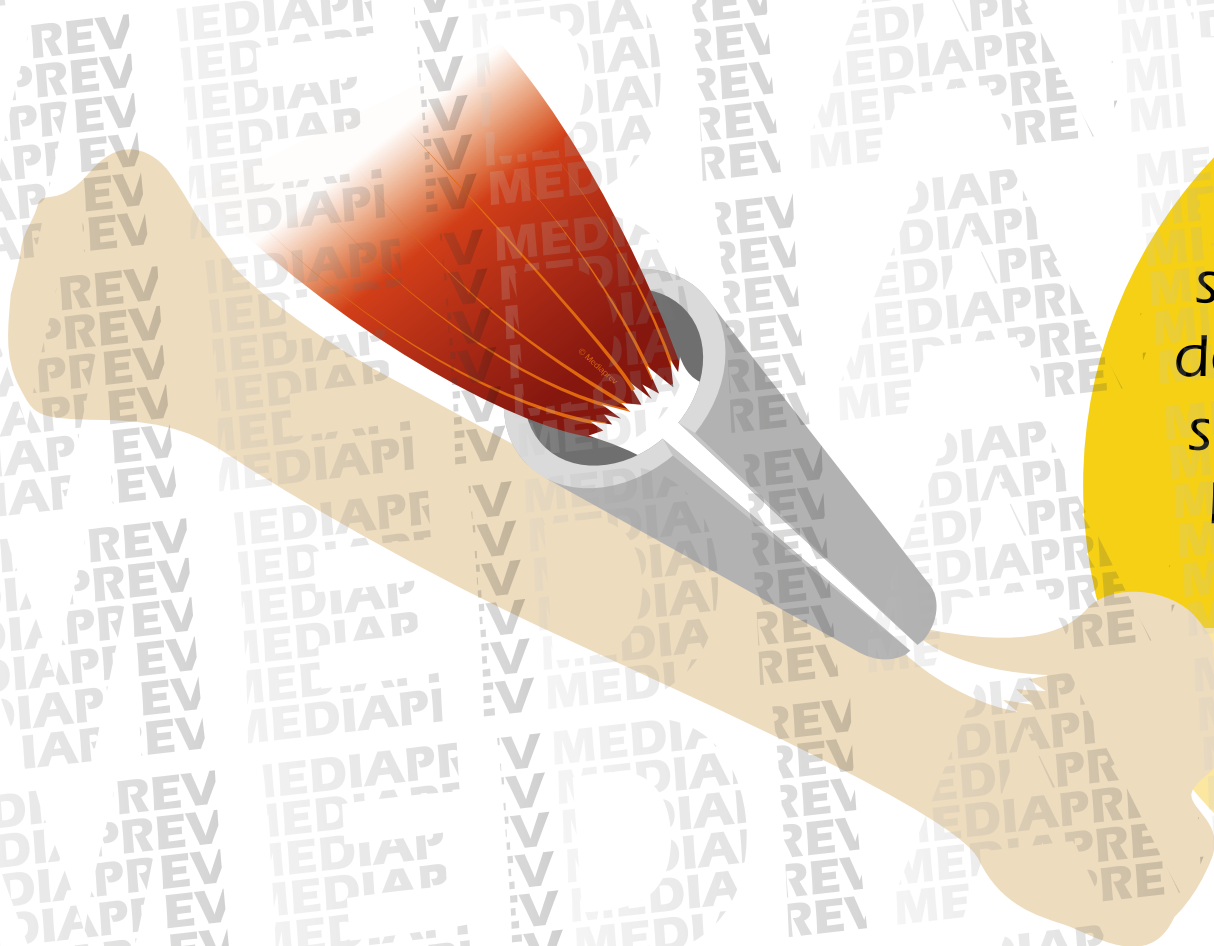



INFLAMMATION DE LA GAINÉ SYNOVIALE

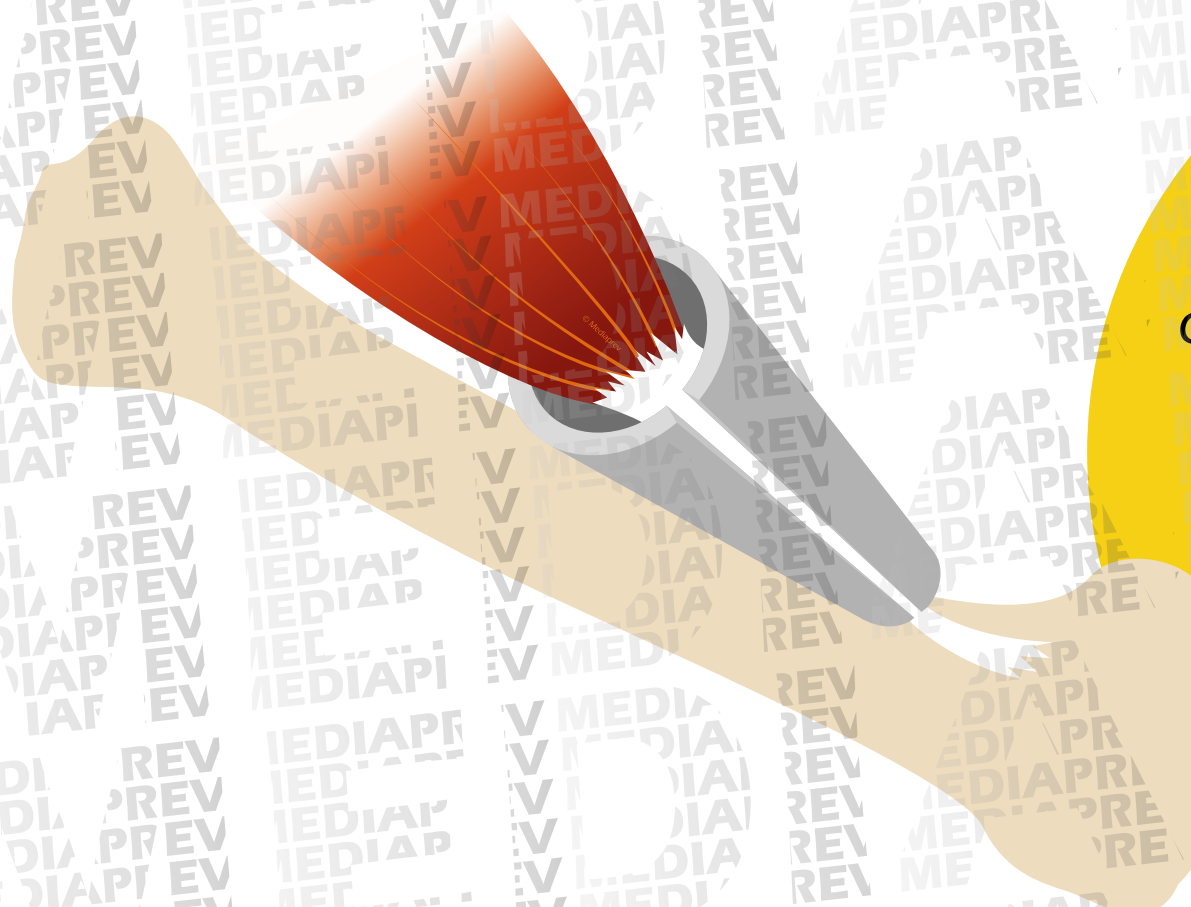

Dans certaines situations, une inflammation de la **gaine synoviale** peut survenir en complément de l'inflammation du tendon.

Il s'agit d'une
Ténosynovite.



INFLAMMATION DE LA GAINÉ SYNOVIALE

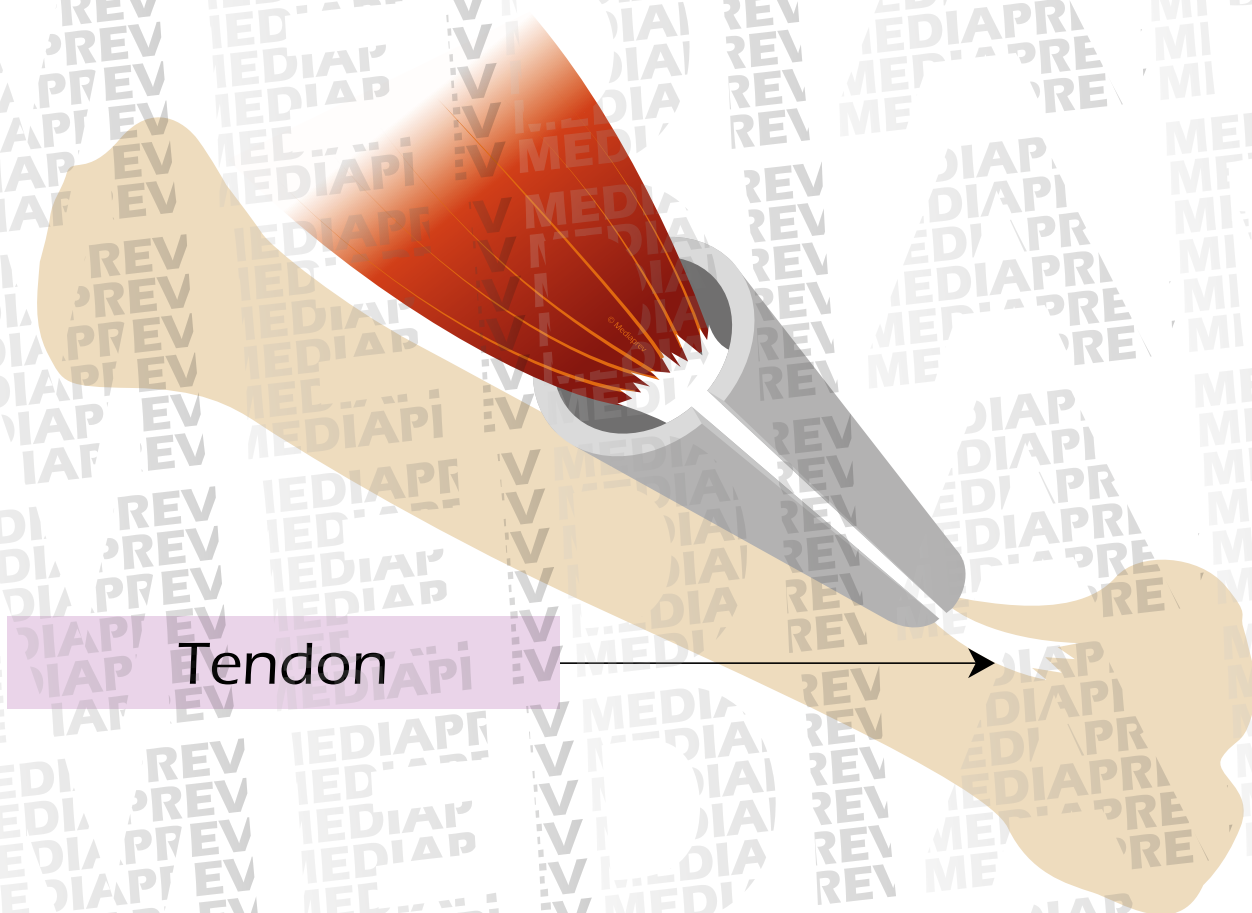



INFLAMMATION DE LA GAINE SYNOVIALE

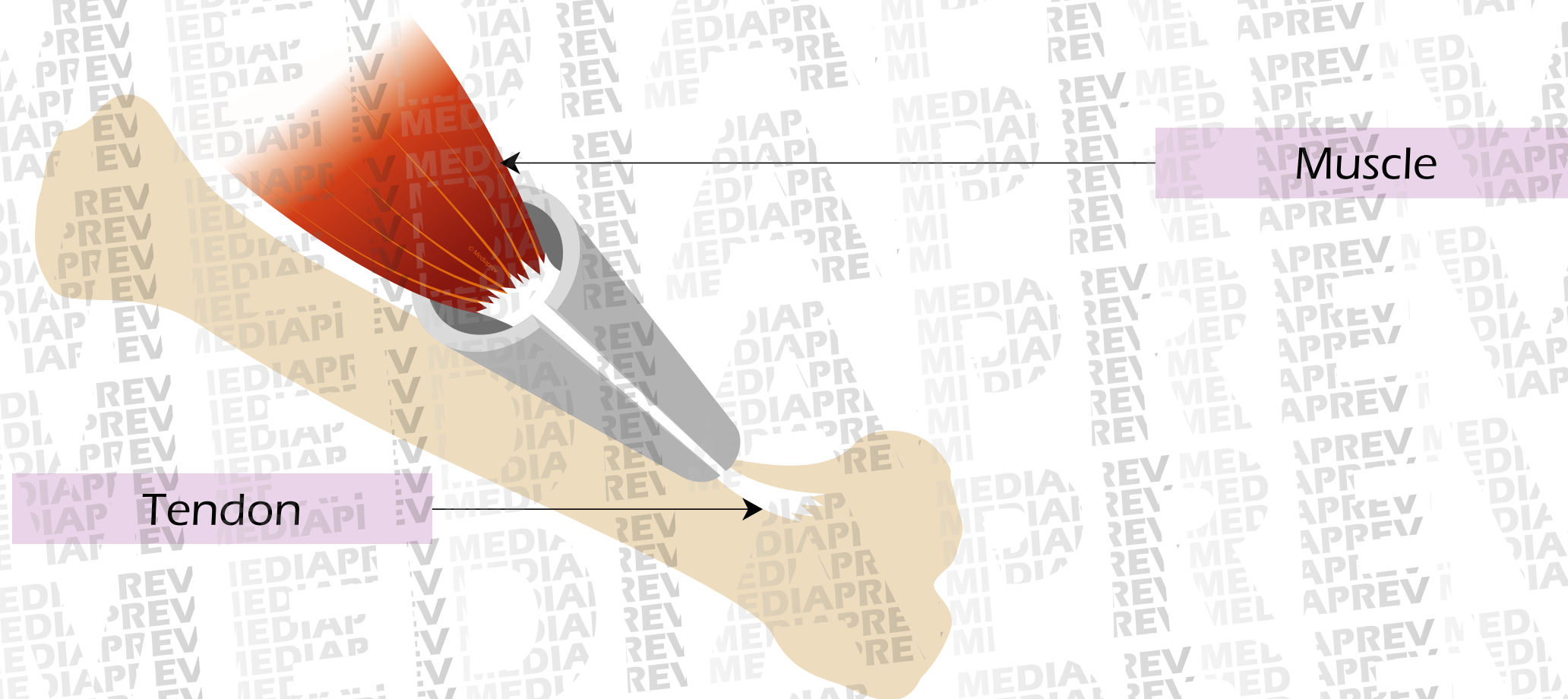



INFLAMMATION DE LA GAINÉ SYNOVIALE

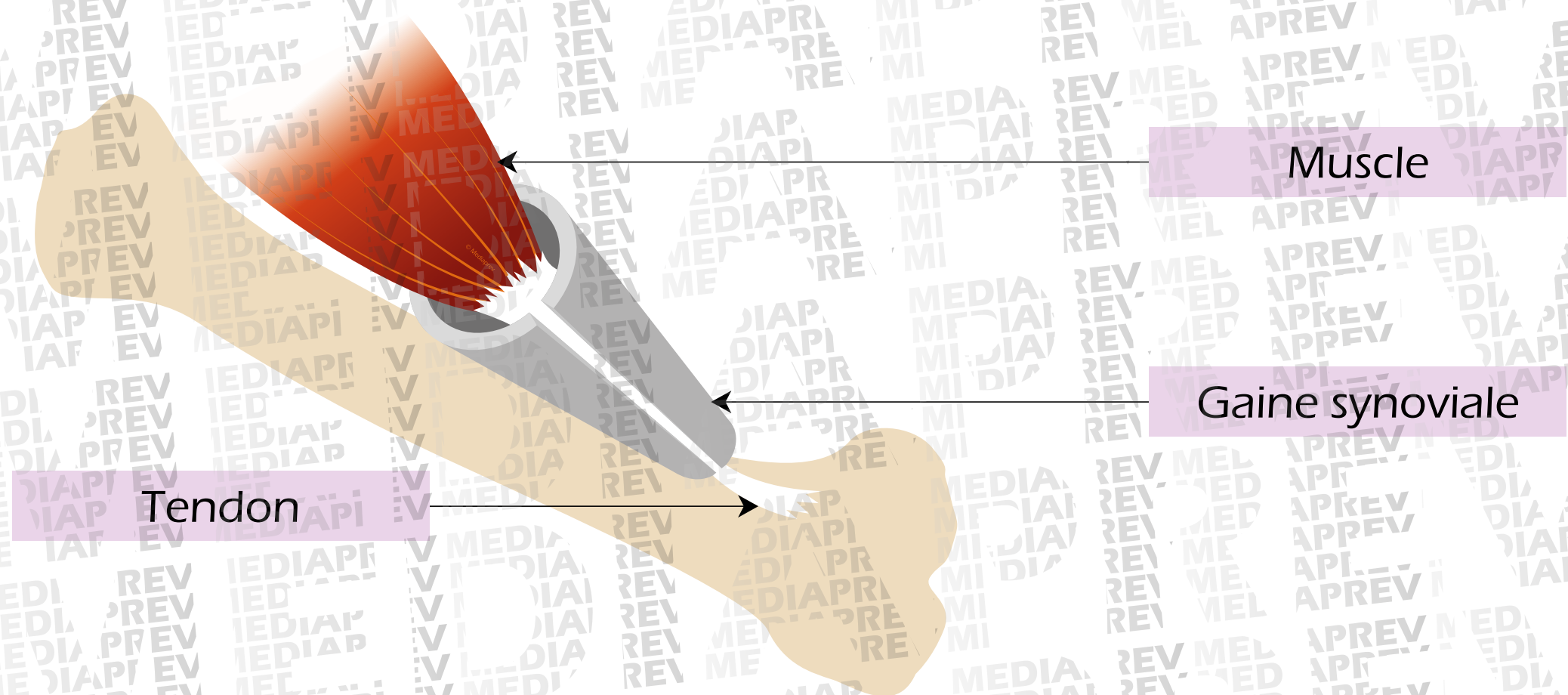



INFLAMMATION DE LA GAINÉ SYNOVIALE

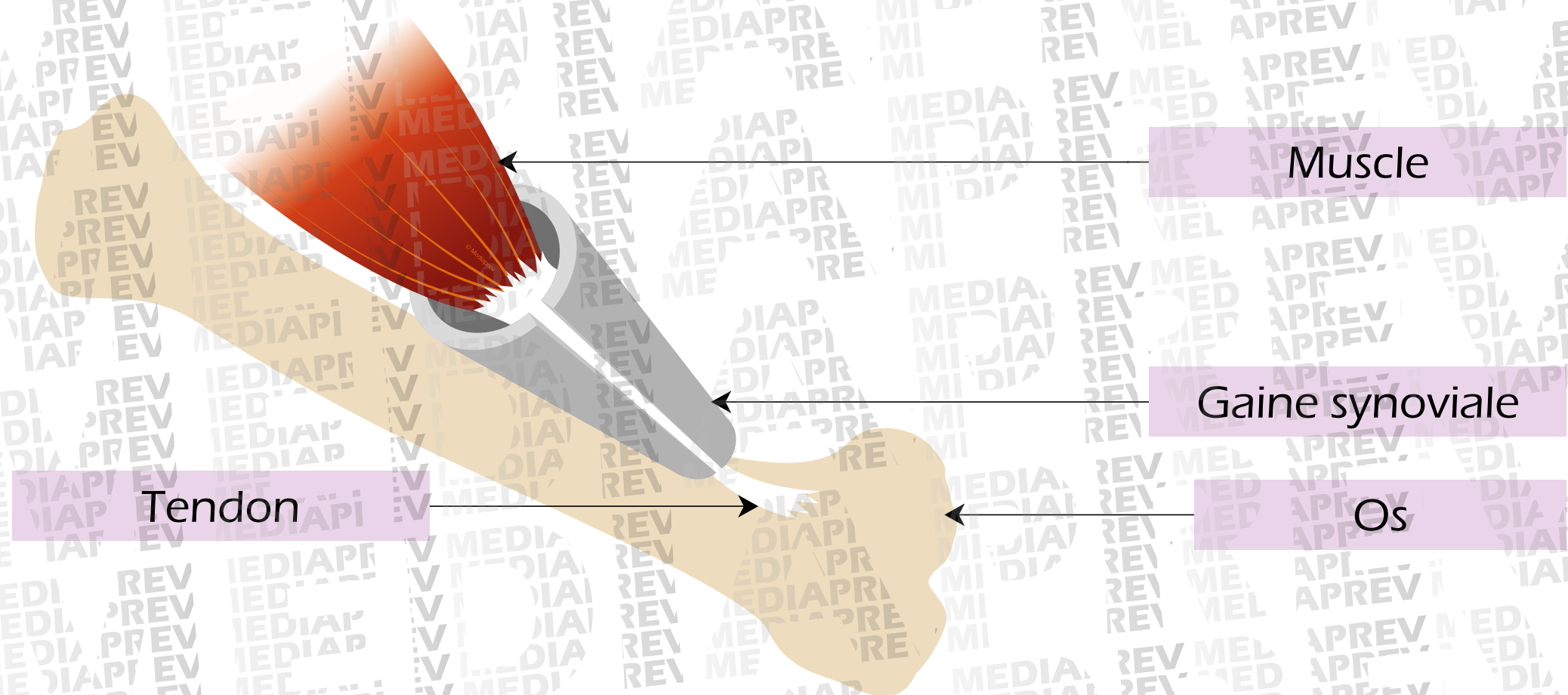



LE SYNDROME DU CANAL CARPIEN

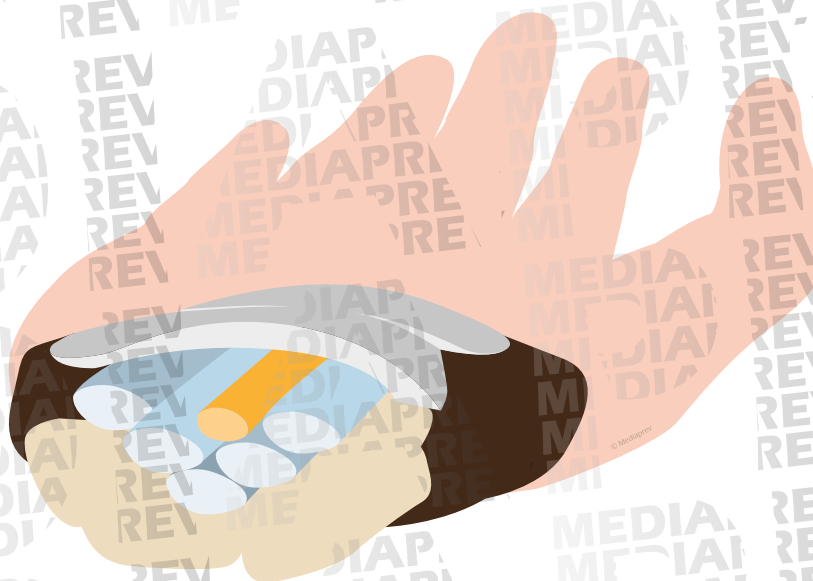



LE SYNDROME DU CANAL CARPIEN

Il est dû à l'**inflammation du nerf médian** comprimé ou irrité au niveau du canal carpien, celui-ci étant inextensible.

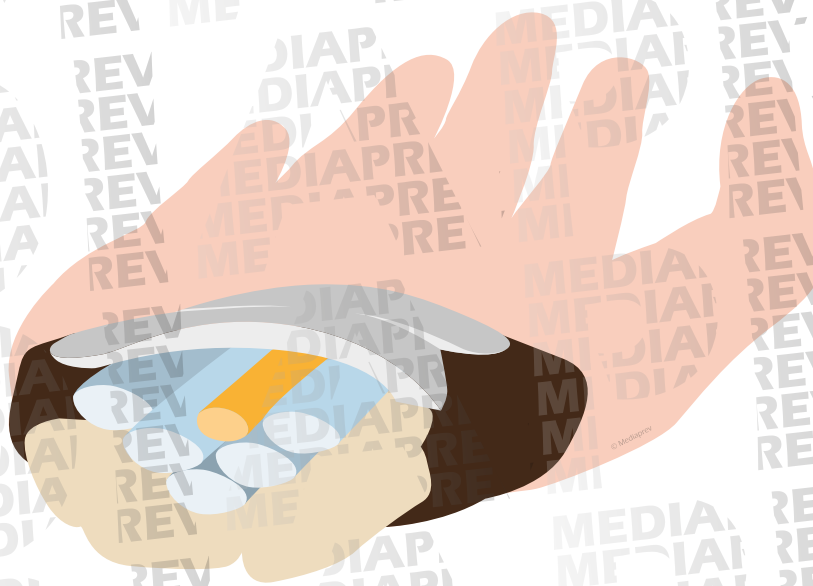



LE SYNDROME DU CANAL CARPIEN

Il est dû à l'**inflammation du nerf médian** comprimé ou irrité au niveau du canal carpien, celui-ci étant inextensible.

Nerf médian

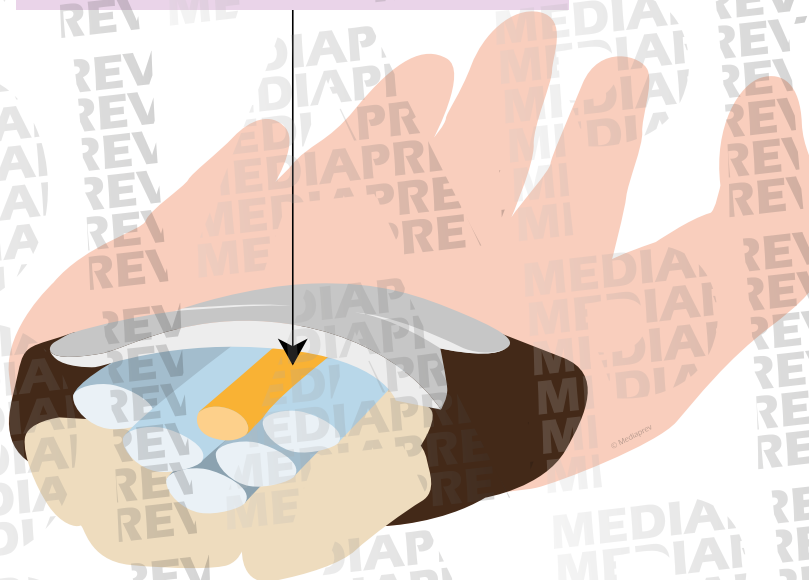



LE SYNDROME DU CANAL CARPIEN

Il est dû à l'**inflammation du nerf médian** comprimé ou irrité au niveau du canal carpien, celui-ci étant inextensible.

Nerf médian

Tendon
des fléchisseurs

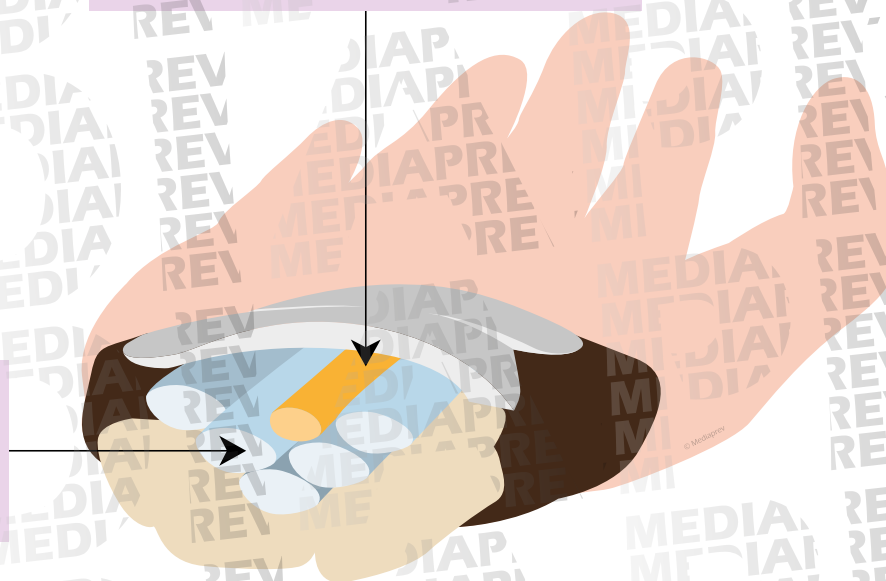



LE SYNDROME DU CANAL CARPIEN

Il est dû à l'**inflammation du nerf médian** comprimé ou irrité au niveau du canal carpien, celui-ci étant inextensible.

Nerf médian

Tendon
des fléchisseurs

Ligament annulaire
du carpe

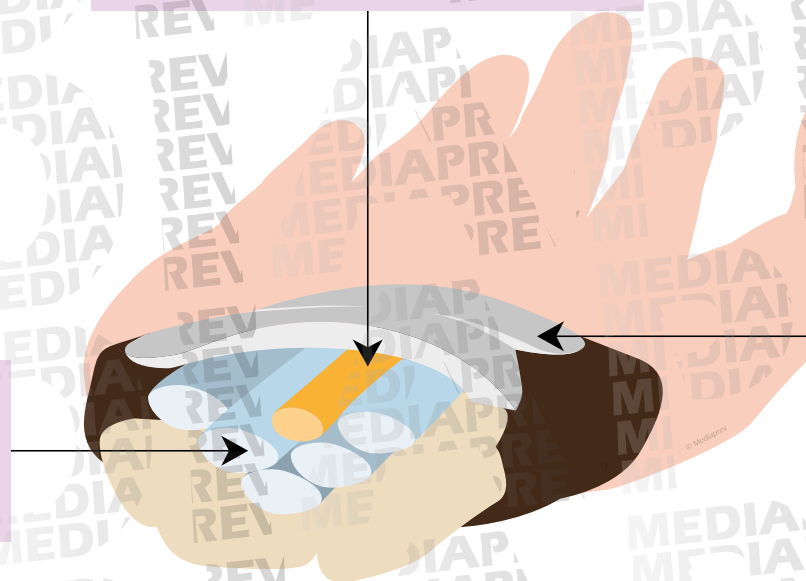



LE SYNDROME DU CANAL CARPIEN

Il est dû à l'**inflammation du nerf médian** comprimé ou irrité au niveau du canal carpien, celui-ci étant inextensible.

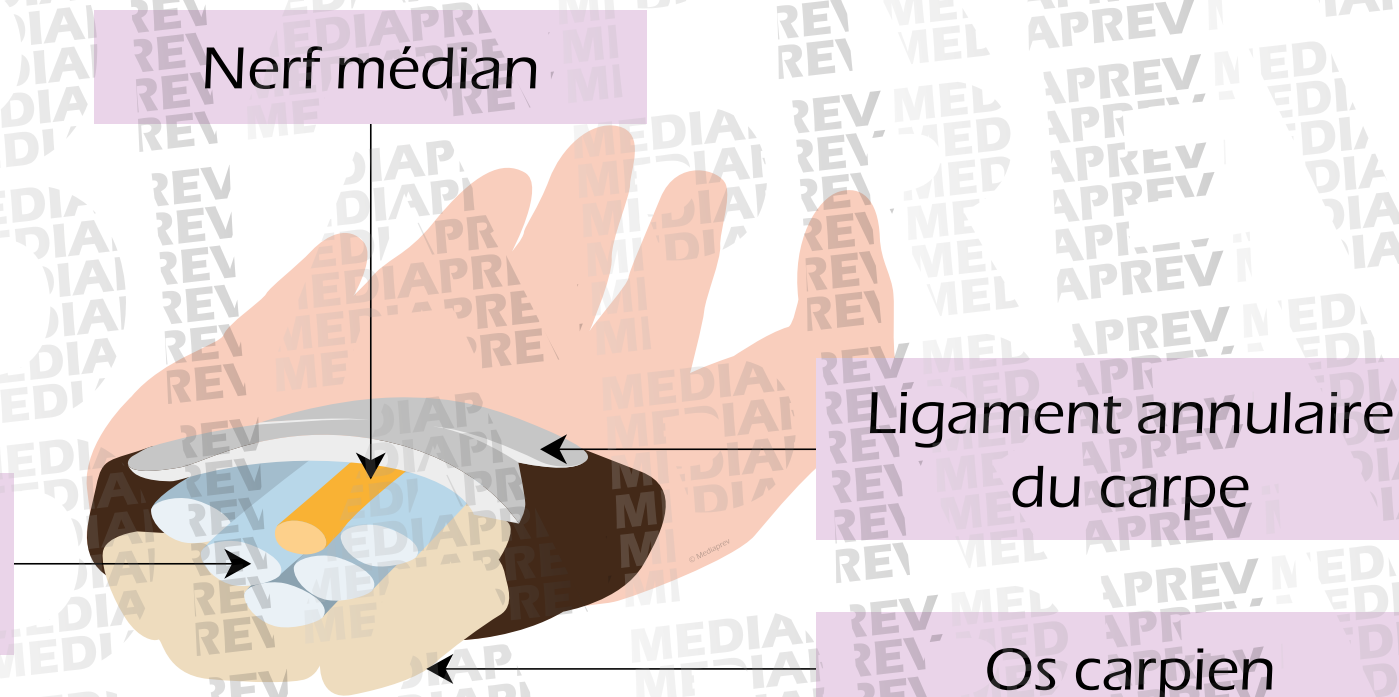



LES ATTEINTES DES BOURSES SÈREUSES





LES ATTEINTES DES BOURSES SÈREUSES

HYGROMA OU « BURSITE »



© Mediaprev



LES ATTEINTES DES BOURSES SÉREUSES

HYGROMA OU « BURSITE »

Inflammation d'une bourse séreuse
(ou de plusieurs bourses séreuses)
qui se traduit généralement par
un gonflement et une douleur.





LES ATTEINTES DE LA COLONNE VERTÉBRALE





LES ATTEINTES DE LA COLONNE VERTÉBRALE

Selon
les contraintes
appliquées aux **disques
intervertébraux**,
différentes lésions
peuvent survenir.





LES ATTEINTES DE LA COLONNE VERTÉBRALE

Selon les contraintes appliquées aux **disques intervertébraux**, différentes lésions peuvent survenir.

La plupart des lésions sont **irréversibles**.





LES ATTEINTES DE LA COLONNE VERTÉBRALE

LUMBAGO

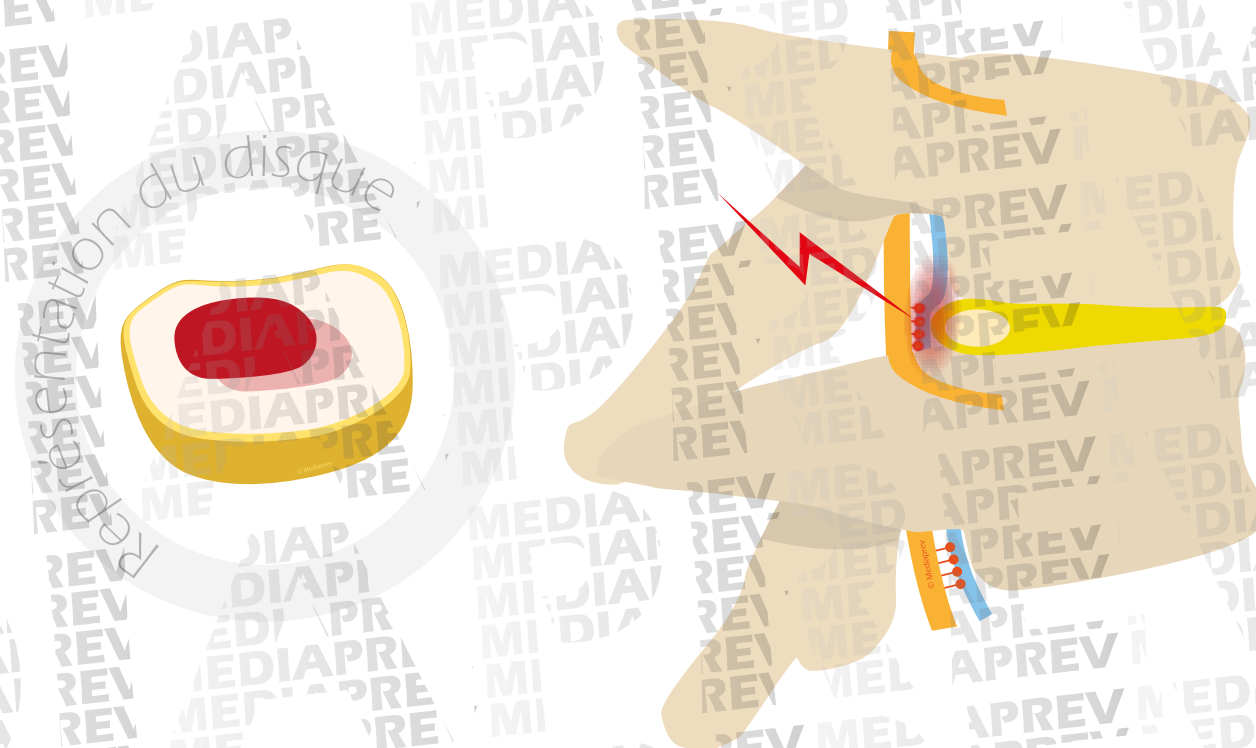



LES ATTEINTES DE LA COLONNE VERTÉBRALE

LUMBAGO

Le lumbago ou lombalgie aiguë est un **blocage lombaire** douloureux par entorse discale.

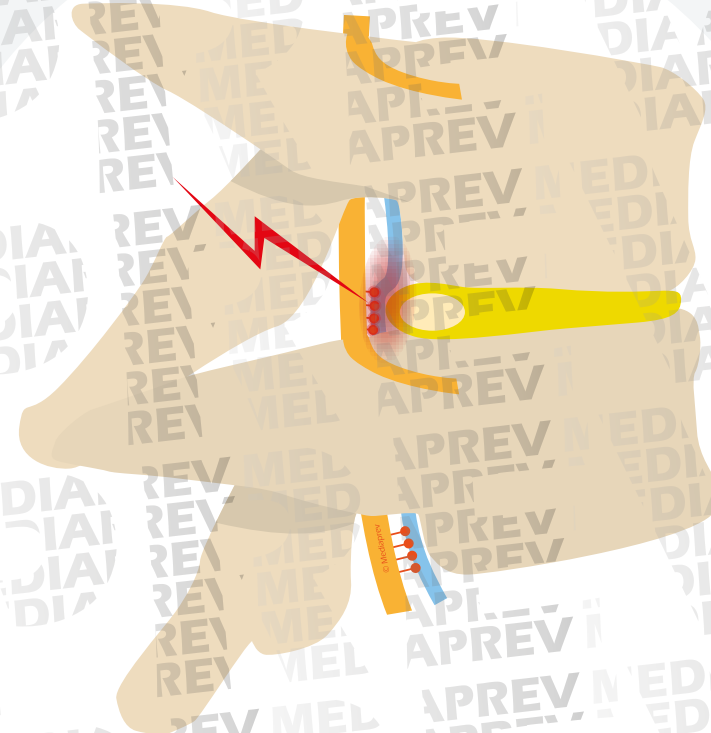
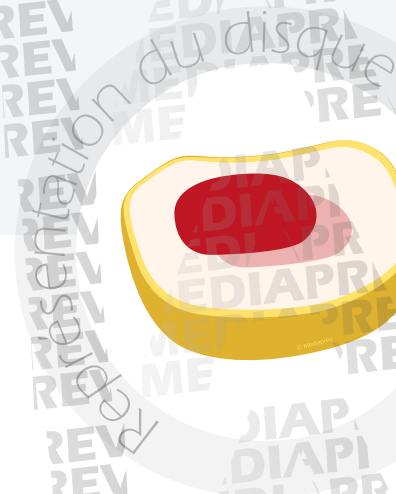



LES ATTEINTES DE LA COLONNE VERTÉBRALE

LUMBAGO

Le lumbago ou lombalgie aiguë est un **blocage lombaire** douloureux par entorse discale.

Il apparaît **brutalement** à la suite d'un effort ou d'un traumatisme.

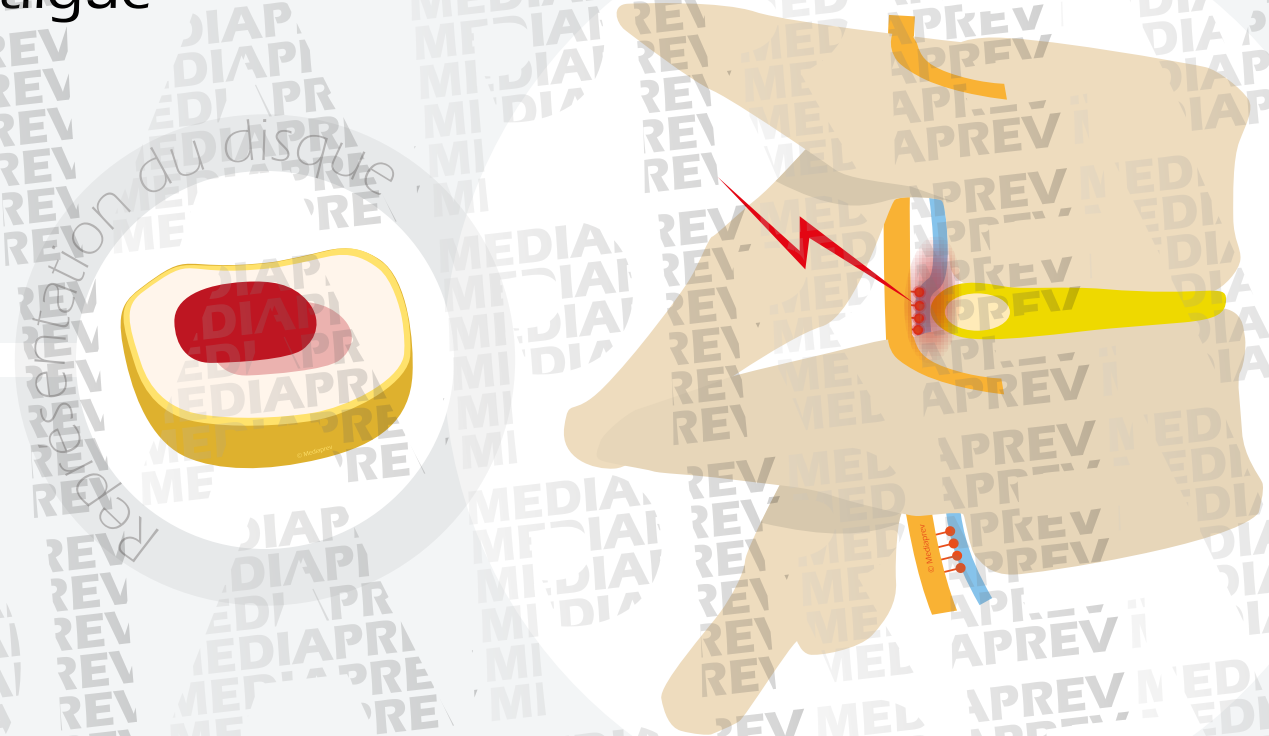



LES ATTEINTES DE LA COLONNE VERTÉBRALE

SCIATIQUE

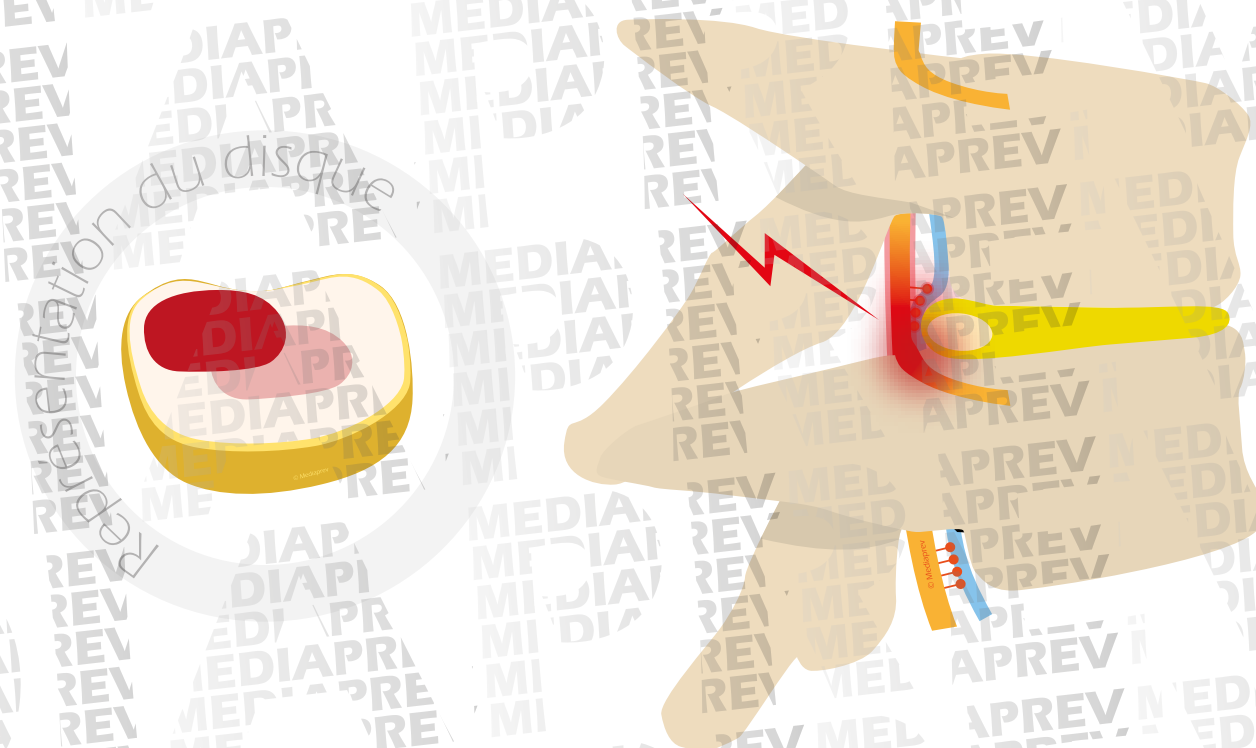



LES ATTEINTES DE LA COLONNE VERTÉBRALE

SCIATIQUE

Radiculalgie (compression d'une racine nerveuse) provoquée par le déplacement du noyau vers l'arrière qui touche alors le nerf sciatique.

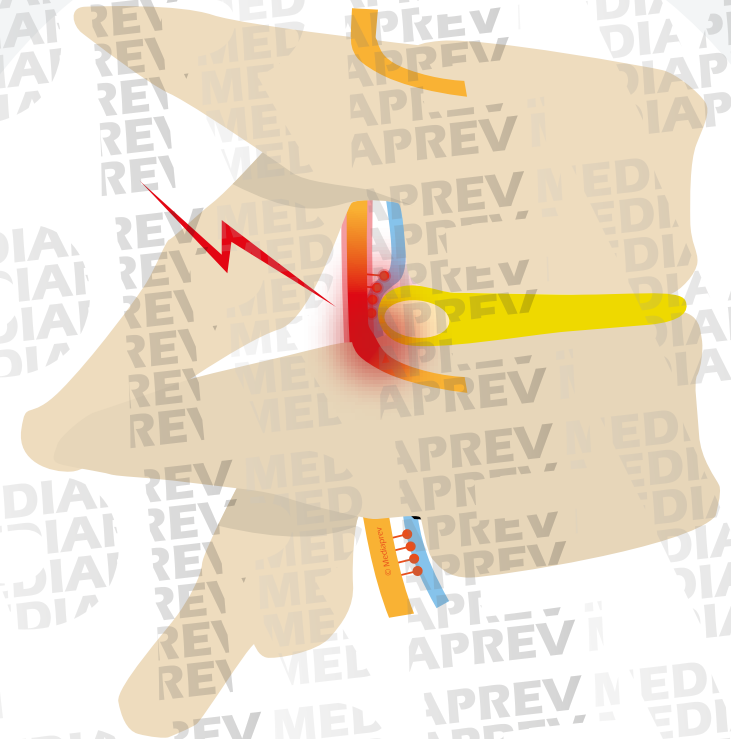
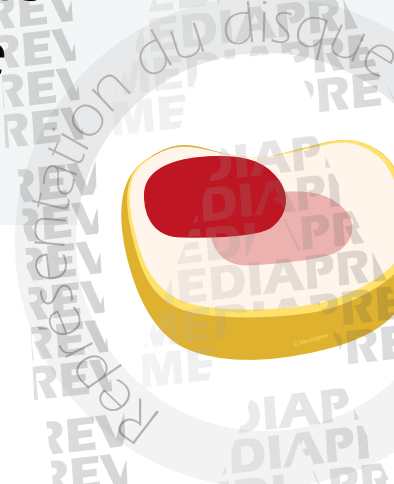



LES ATTEINTES DE LA COLONNE VERTÉBRALE

SCIATIQUE

Radiculalgie (compression d'une racine nerveuse) provoquée par le déplacement du noyau vers l'arrière qui touche alors le nerf sciatique.

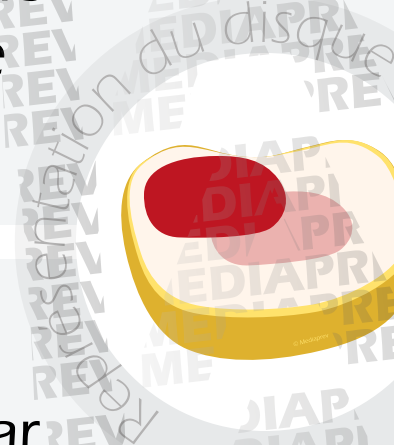

La sciatique est **typique** par la douleur qu'elle déclenche le long des cuisses.

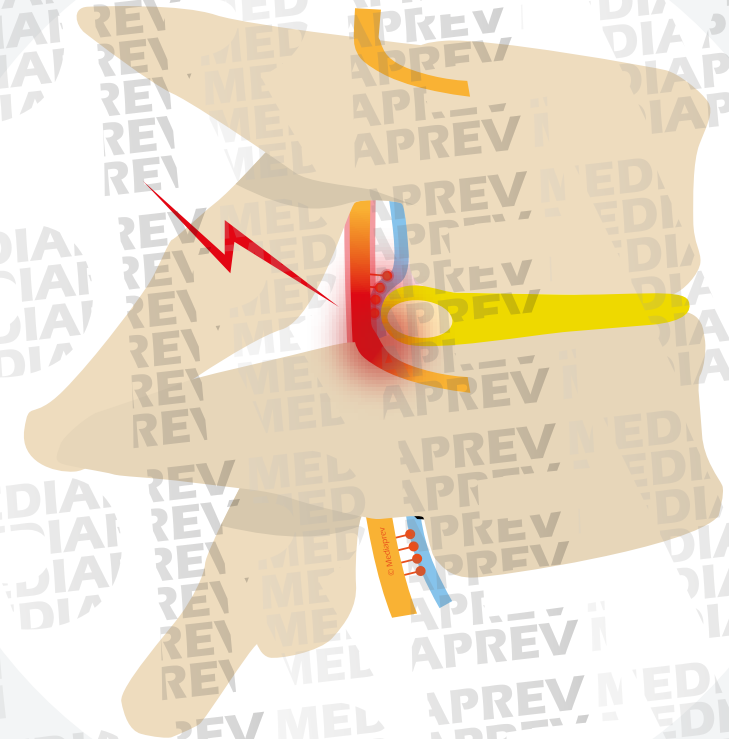



LES ATTEINTES DE LA COLONNE VERTÉBRALE

SCIATIQUE

Il existe
d'autres radiculalgies
moins connues mais
tout aussi fréquentes
(compression du
nerf crural...).



LES ATTEINTES DE LA COLONNE VERTÉBRALE

HERNIE DISCALE

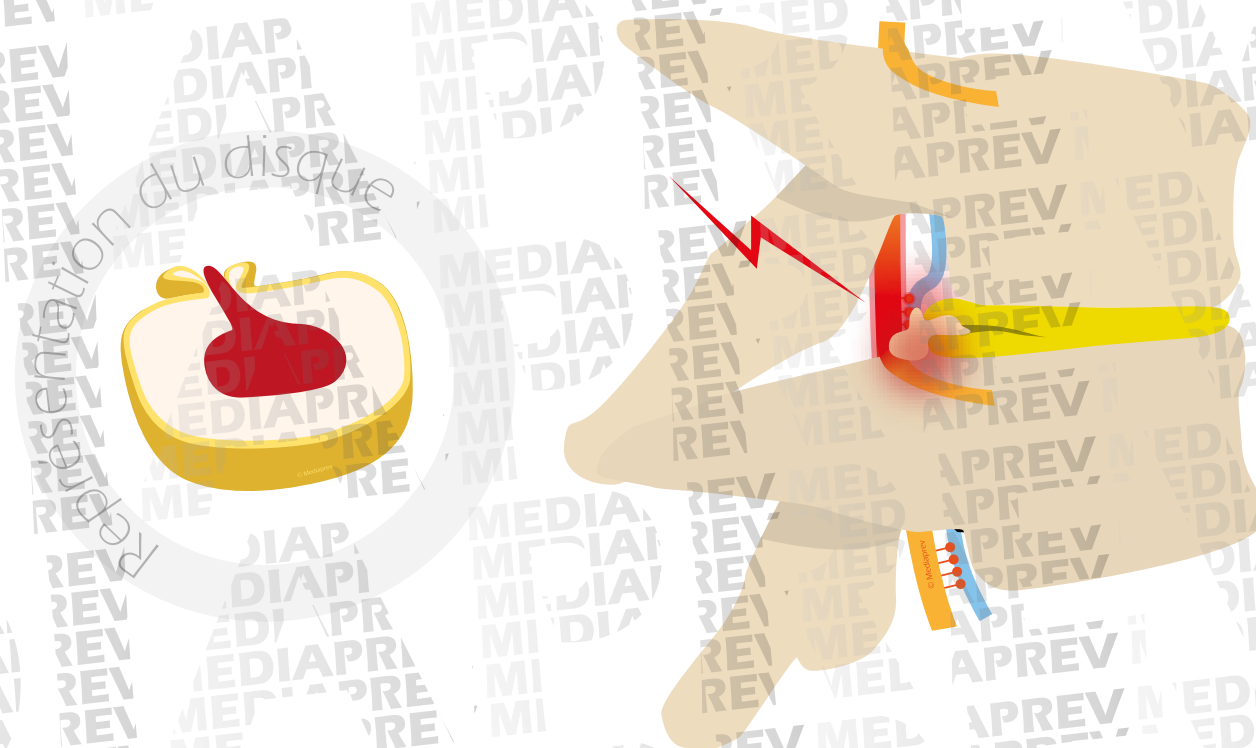



LES ATTEINTES DE LA COLONNE VERTÉBRALE

HERNIE DISCALE

Lors d'un traumatisme ou de mouvements répétés, l'anneau fibreux peut se **fissurer** et créer une lésion du disque.

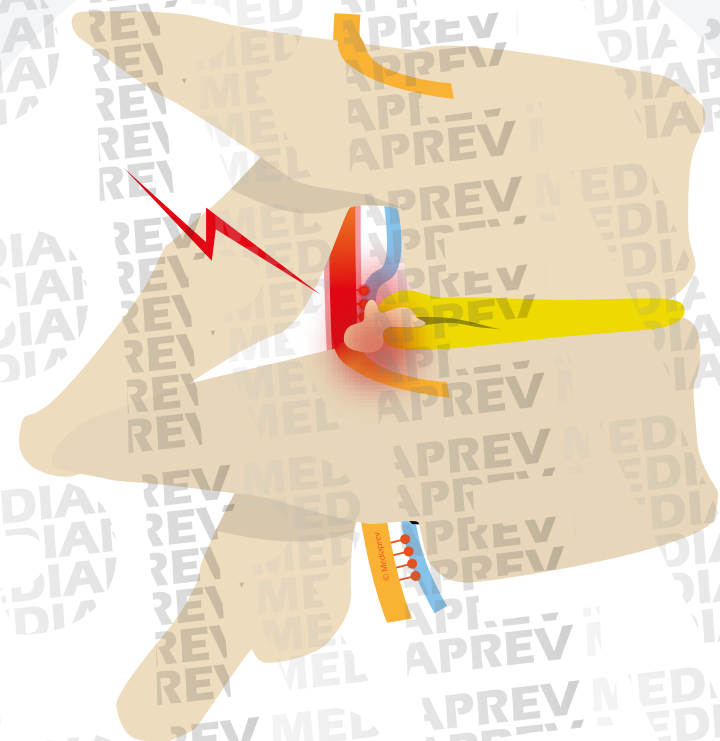
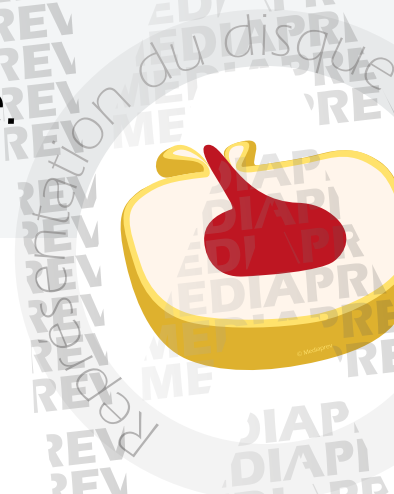



LES ATTEINTES DE LA COLONNE VERTÉBRALE

HERNIE DISCALE

Lors d'un traumatisme ou de mouvements répétés, l'anneau fibreux peut se **fissurer** et créer une lésion du disque.

Le noyau peut alors former une saillie et venir **comprimer les nerfs** contigus (nerf sciatique, crural ou même la moelle épinière...).

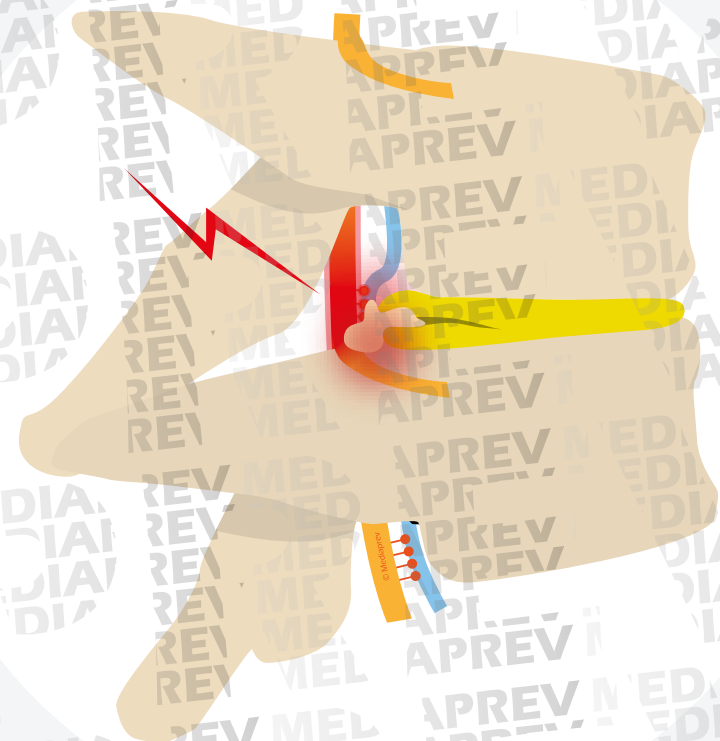
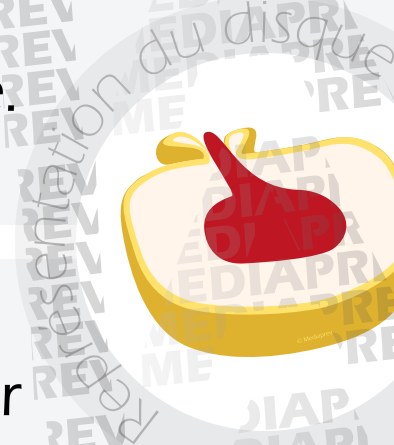



LES ATTEINTES DE LA COLONNE VERTÉBRALE

TASSEMENT VERTÉBRAL

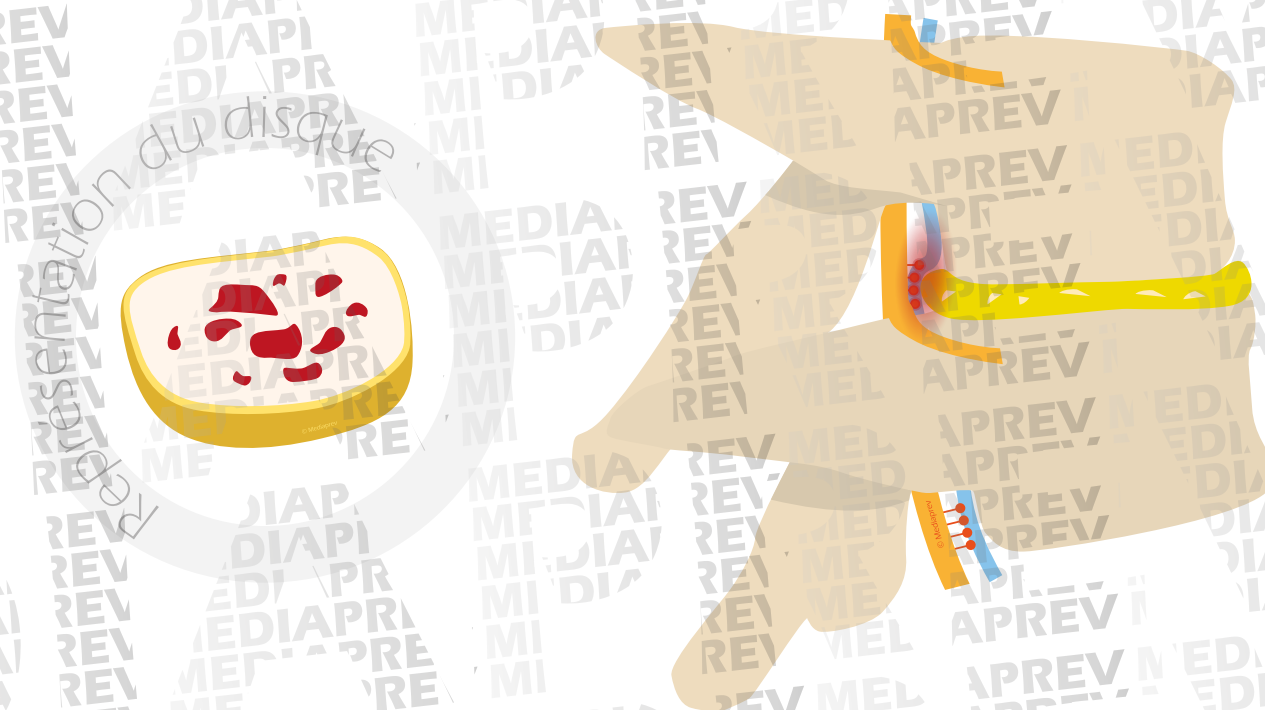



LES ATTEINTES DE LA COLONNE VERTÉBRALE

TASSEMENT VERTÉBRAL

Il est généralement dû à un **choc violent**.

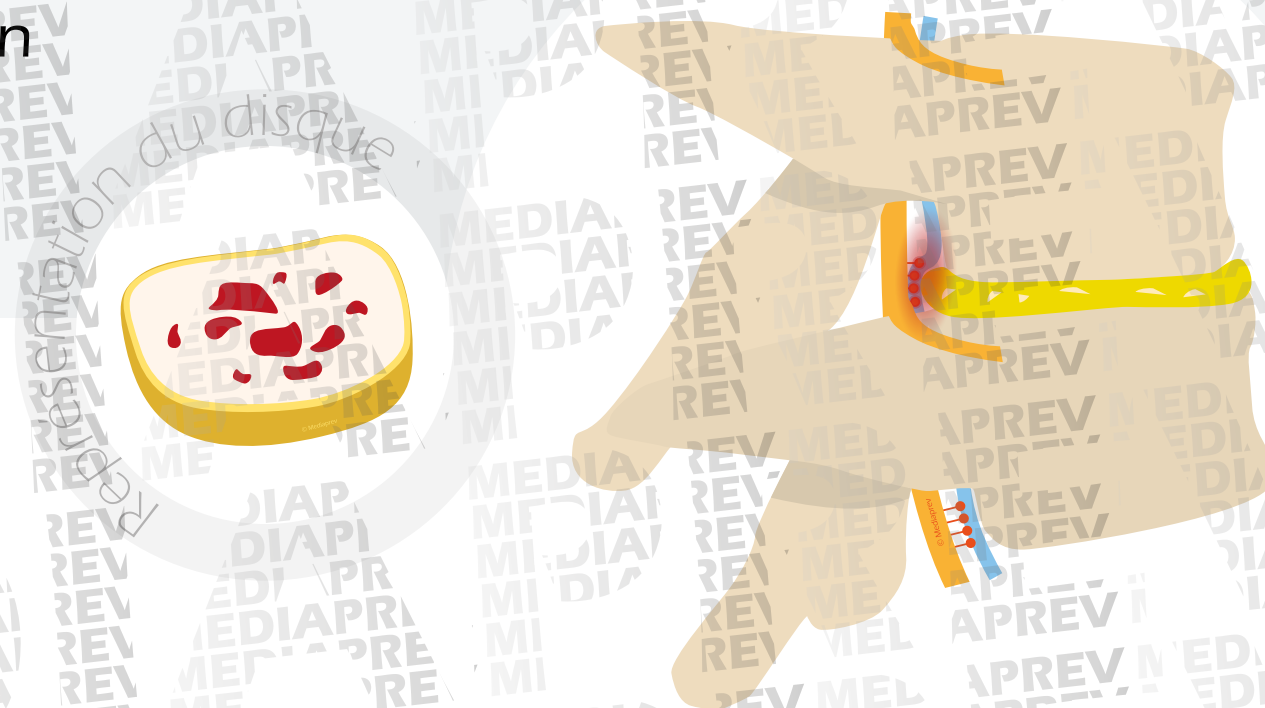



LES ATTEINTES DE LA COLONNE VERTÉBRALE

TASSEMENT VERTÉBRAL

Il est généralement dû à un **choc violent**.

Cela entraîne un **éclatement** du noyau et rapproche les vertèbres.

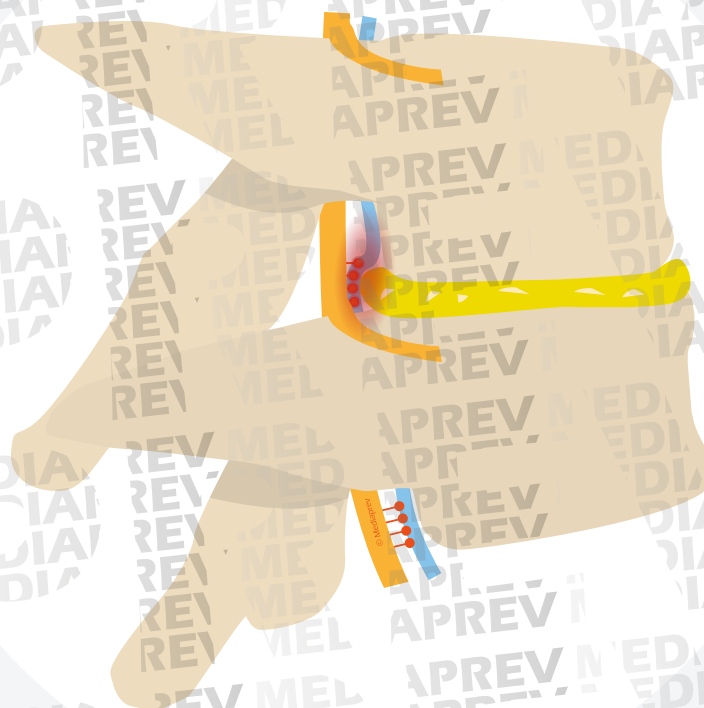
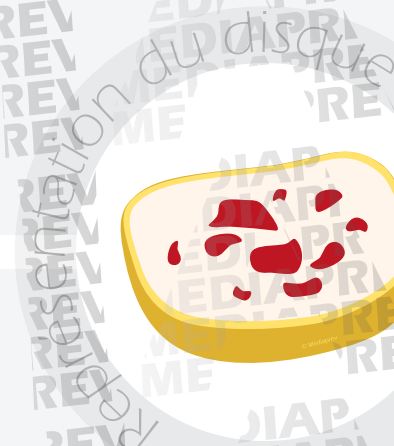



CES ATTEINTES SE CONCENTRENT ESSENTIELLEMENT SUR :





CES ATTEINTES SE CONCENTRENT ESSENTIELLEMENT SUR :

Région
cervico-thoracique

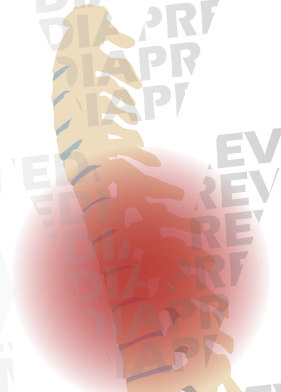



CES ATTEINTES SE CONCENTRENT ESSENTIELLEMENT SUR :

Région
cervico-thoracique

Zone mobile est **très souvent sollicitée** (mouvement de la tête, maintien de postures...).





CES ATTEINTES SE CONCENTRENT ESSENTIELLEMENT SUR :

Région
cervico-thoracique

Zone mobile est **très souvent sollicitée** (mouvement de la tête, maintien de postures...).

Région
lombo-sacrée

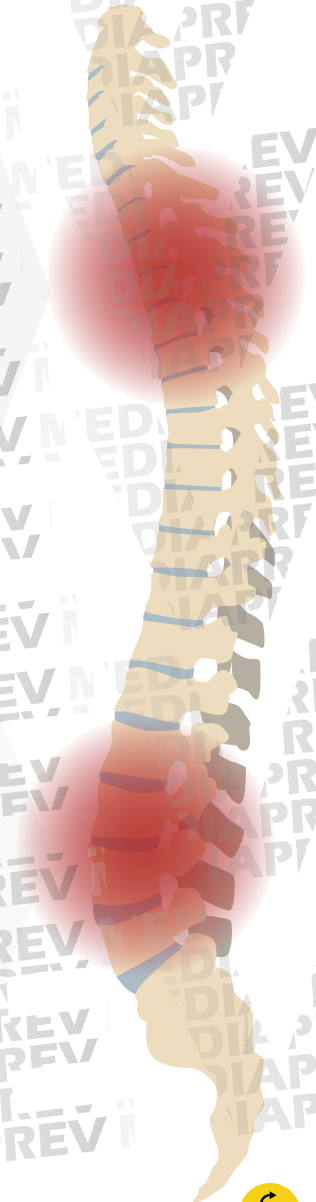



CES ATTEINTES SE CONCENTRENT ESSENTIELLEMENT SUR :

Région
cervico-thoracique

Zone mobile est **très souvent sollicitée** (mouvement de la tête, maintien de postures...).

Région
lombo-sacrée

Les mouvements de flexion, d'extension, de rotation, d'inclinaison viennent solliciter davantage cette zone qui **supporte la totalité du poids** du tronc.

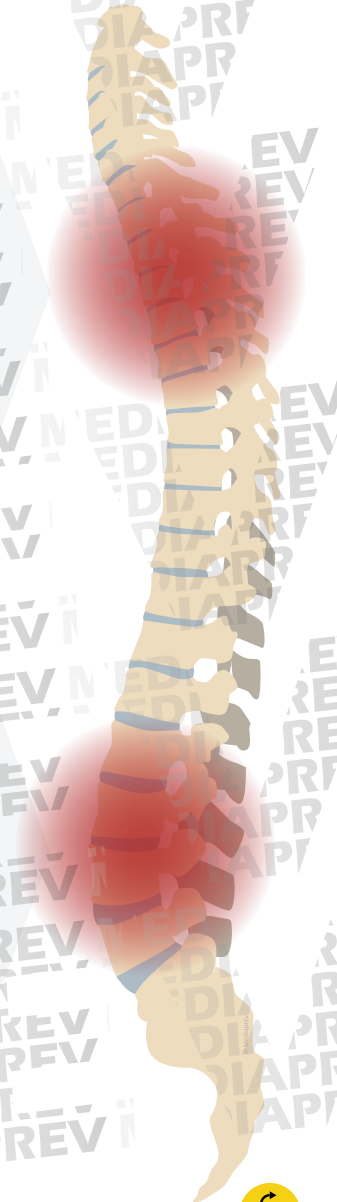



LES DÉFORMATIONS PERMANENTES DE LA COLONNE



LES DÉFORMATIONS PERMANENTES DE LA COLONNE

Plusieurs facteurs
peuvent engendrer
une **déformation
permanente** de la
colonne vertébrale.



LES DÉFORMATIONS PERMANENTES DE LA COLONNE

On peut notamment distinguer :



LES DÉFORMATIONS PERMANENTES DE LA COLONNE

On peut notamment distinguer :

Une
malformation



LES DÉFORMATIONS PERMANENTES DE LA COLONNE

On peut notamment distinguer :

Une
malformation

Une
croissance
défectueuse



LES DÉFORMATIONS PERMANENTES DE LA COLONNE

On peut notamment distinguer :

Une
malformation

Une
croissance
défectueuse

Un maintien
prolongé
d'attitudes
contraignantes



LES DÉFORMATIONS PERMANENTES DE LA COLONNE





LES DÉFORMATIONS PERMANENTES DE LA COLONNE

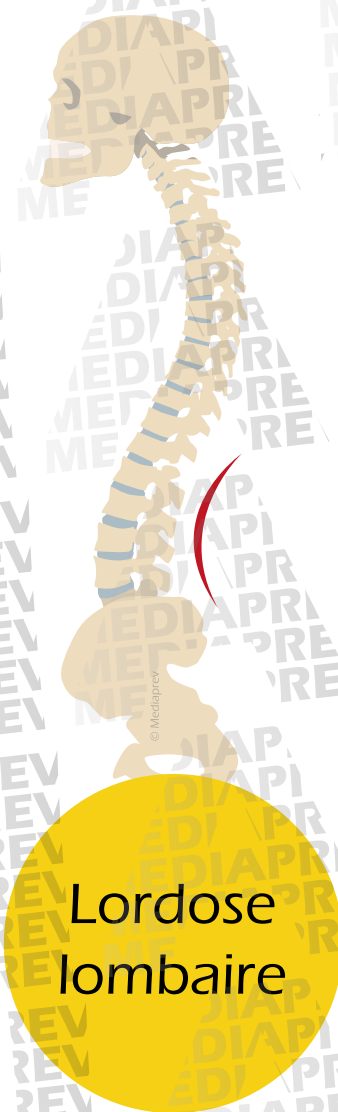



LES DÉFORMATIONS PERMANENTES DE LA COLONNE

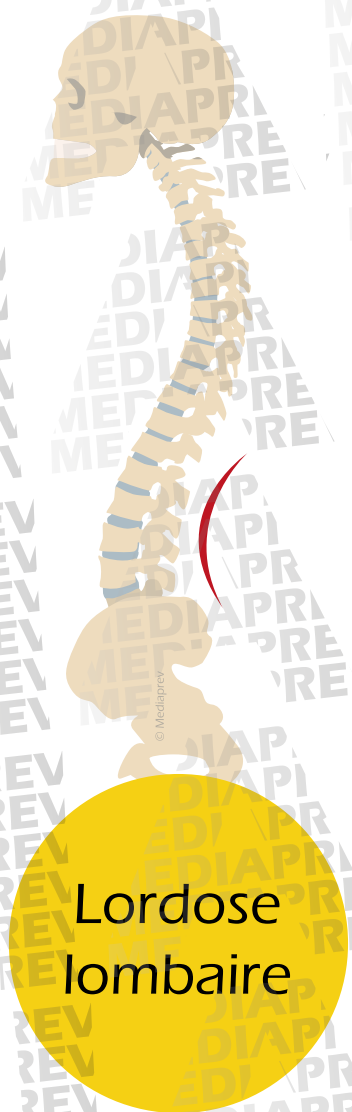
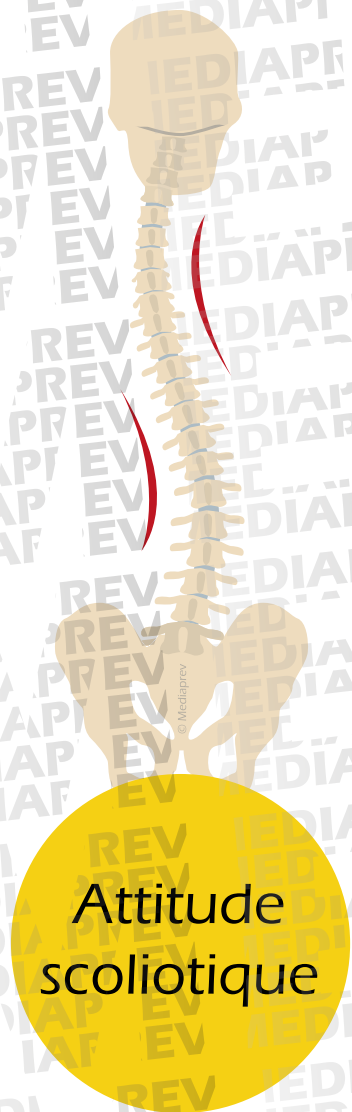



LES DÉFORMATIONS PERMANENTES DE LA COLONNE

Ces déformations permanentes accentuent les **risques de lésion** de la colonne vertébrale.



QU'EST-CE QUE L'ARTHROSE ?

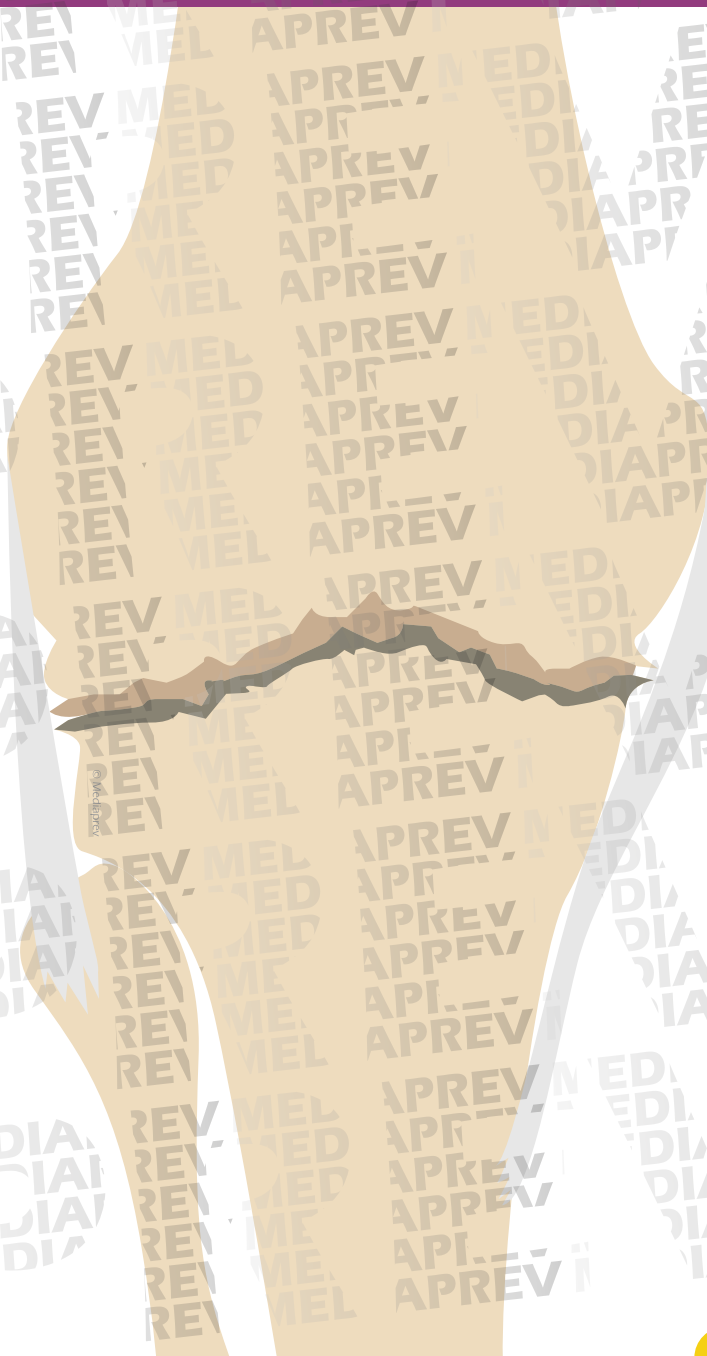



QU'EST-CE QUE L'ARTHROSE ?

Lésion dégénérative des articulations qui a principalement pour effet la destruction des cartilages articulaires et la prolifération de tissus osseux (ostéophytes...).

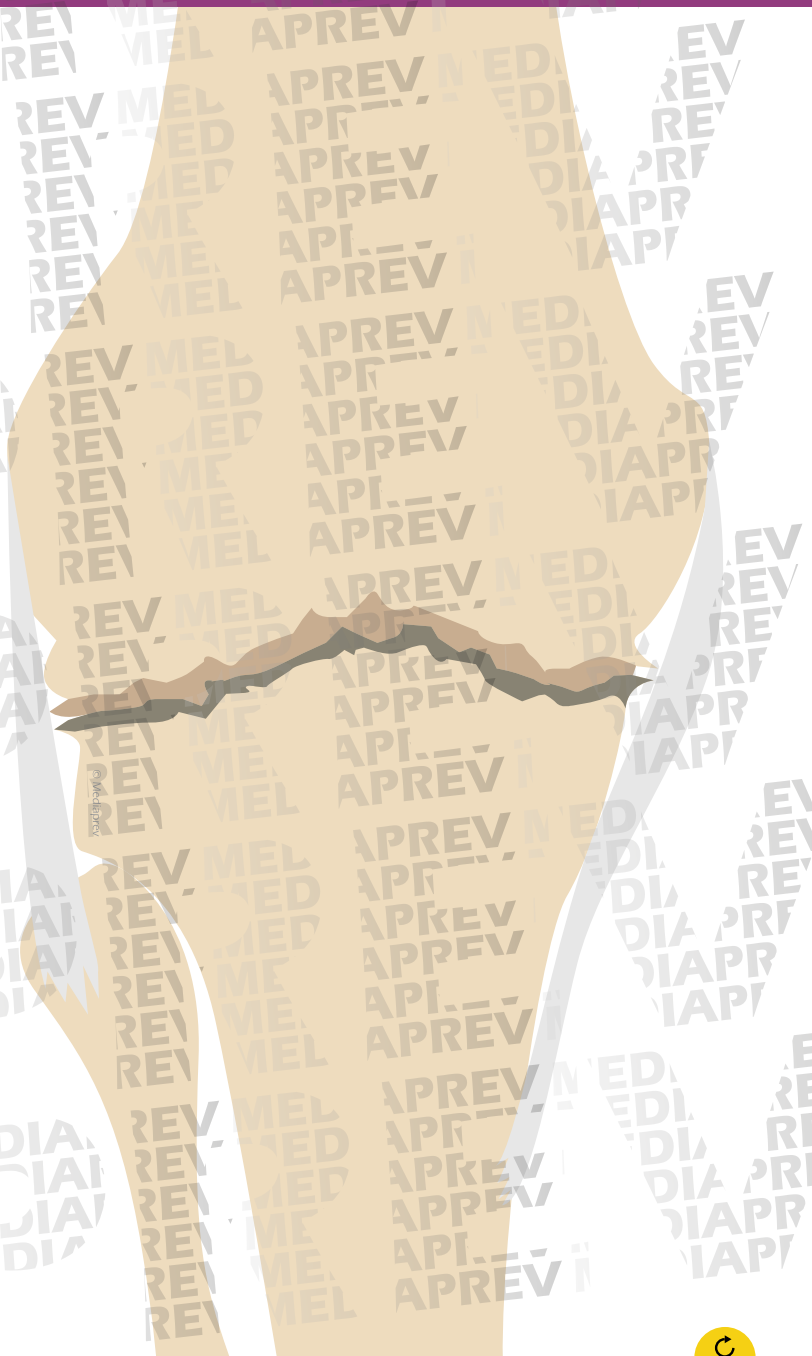



QU'EST-CE QUI PEUT PROVOQUER L'ARTHROSE ?



QU'EST-CE QUI PEUT PROVOQUER L'ARTHROSE ?

Elle est essentiellement **provoquée** par :



QU'EST-CE QUI PEUT PROVOQUER L'ARTHROSE ?

Elle est essentiellement **provoquée** par :

Des
**contraintes
physiques**
importantes
(surcharge...)



QU'EST-CE QUI PEUT PROVOQUER L'ARTHROSE ?

Elle est essentiellement **provoquée** par :

Des
**contraintes
physiques**
importantes
(surcharge...)

Une
dégénérescence
du cartilage
(vieillesse...)



QU'EST-CE QUI PEUT PROVOQUER L'ARTHROSE ?

Elle est essentiellement **provoquée** par :

Des
**contraintes
physiques**
importantes
(surcharge...)

Une
dégénérescence
du cartilage
(vieillesse...)

L'association
des deux
phénomènes



QU'EST-CE QUE L'ARTHRITE ?

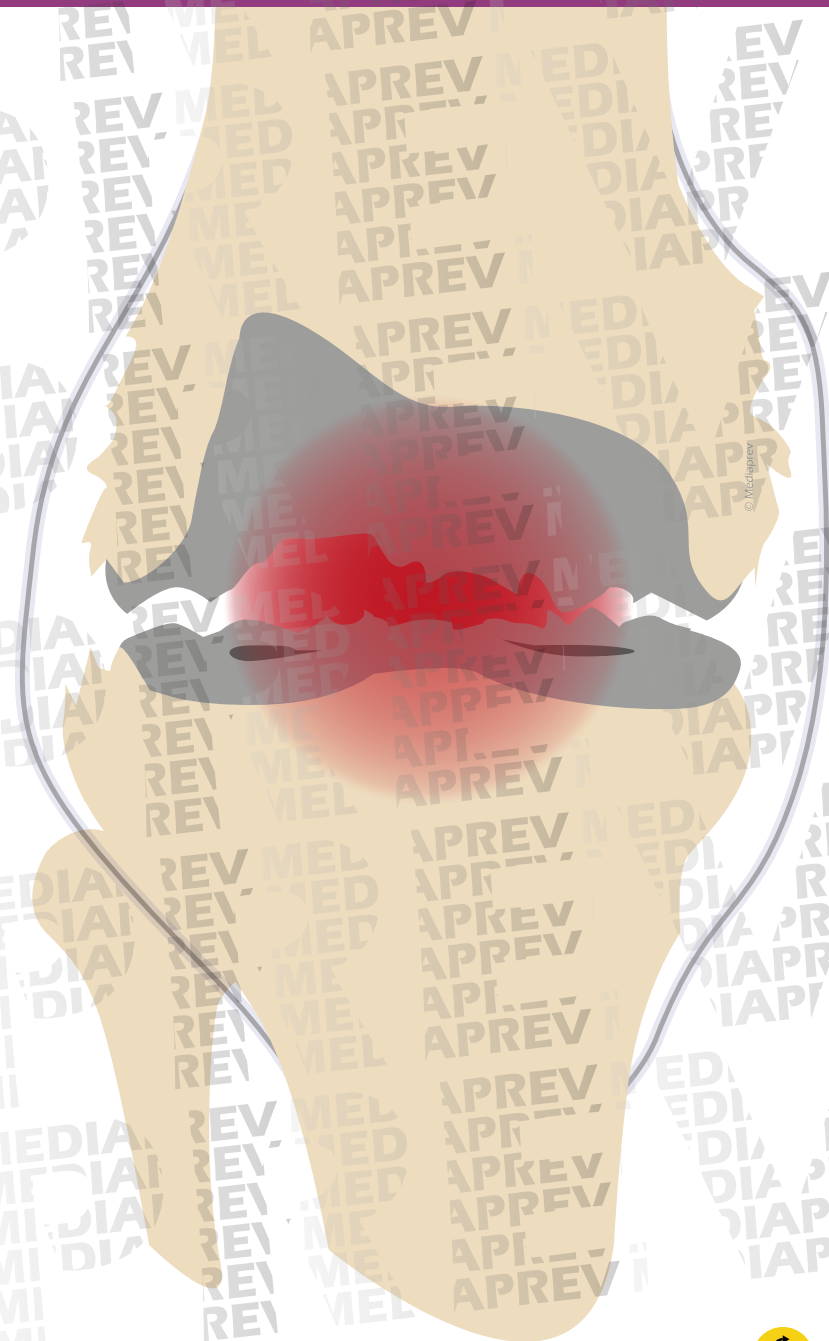



QU'EST-CE QUE L'ARTHRITE ?

Inflammation de la synoviale qui provoque peu à peu la destruction du cartilage et des extrémités osseuses.

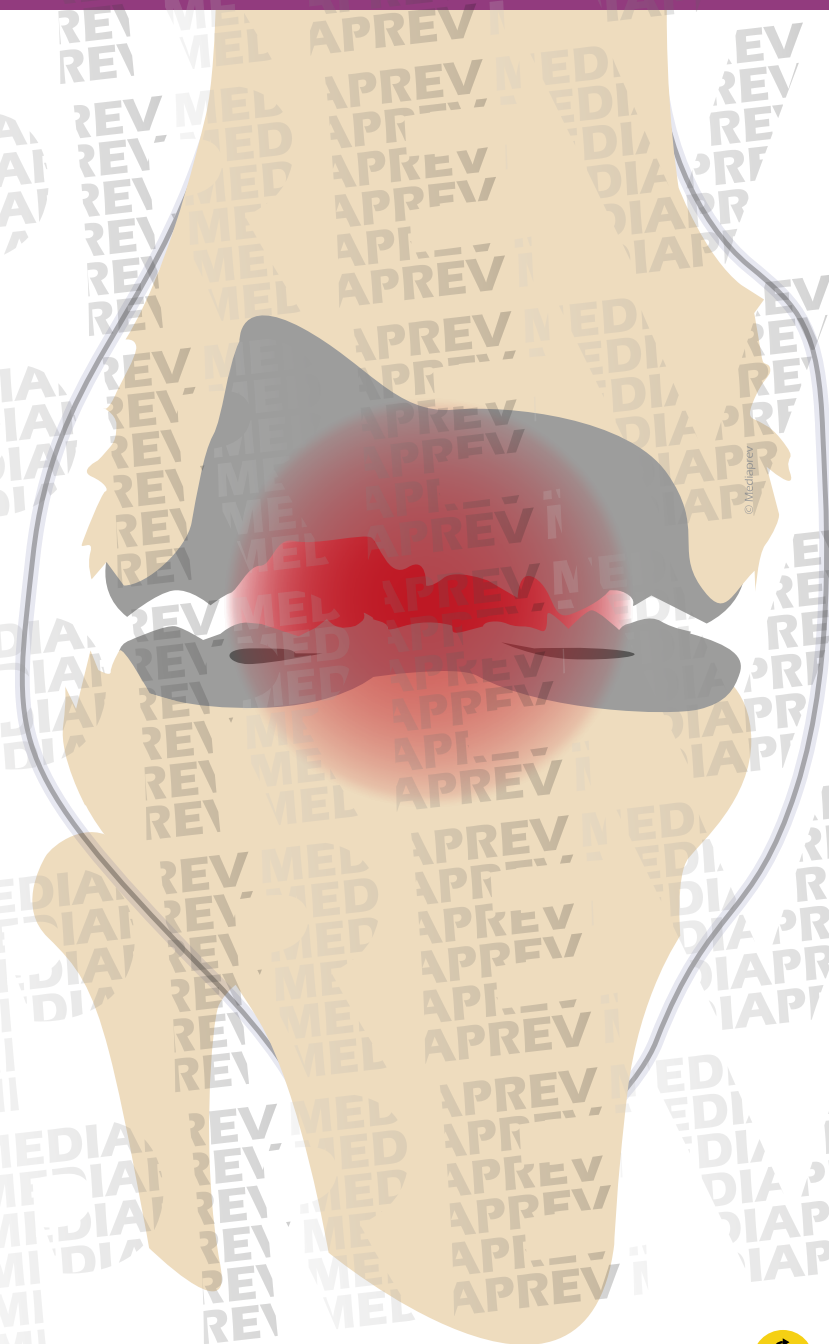



QU'EST-CE QUI PEUT PROVOQUER L'ARTHRITE ?



QU'EST-CE QUI PEUT PROVOQUER L'ARTHRITE ?

L'arthrite
peut apparaître à la
suite d'un **traumatisme**
ou être **d'origine virale**
ou **microbienne**.



QU'EST-CE QUI PEUT PROVOQUER L'ARTHRITE ?

L'arthrite peut apparaître à la suite d'un **traumatisme** ou être **d'origine virale ou microbienne**.

D'autres causes peuvent également provoquer sa survenue (maladie auto-immune...).



Panorama
des **atteintes** les
plus courantes.

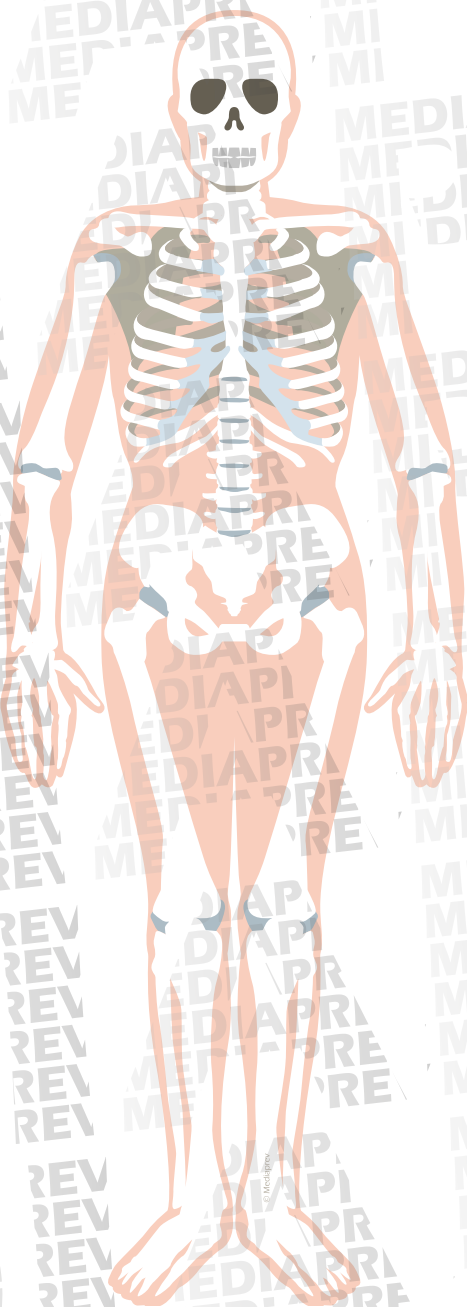



Tendinopathie de la coiffe
des rotateurs (tendinite)

Bursite sous-acromiale

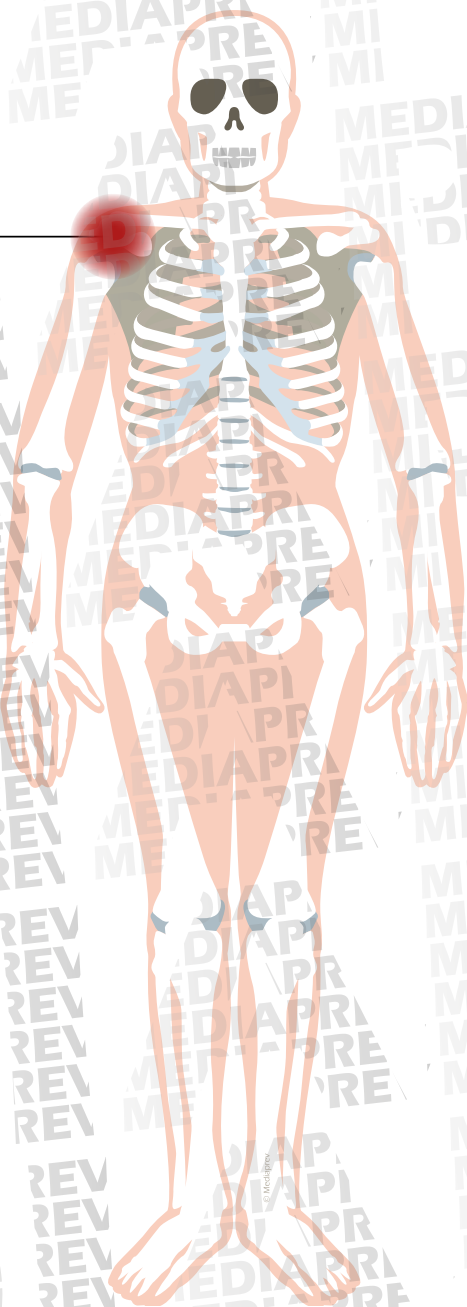



5

LES DIFFÉRENTES ATTEINTES

Tendinopathie de la coiffe
des rotateurs (tendinite)

Bursite sous-acromiale

Lombalgie

Dorsalgie

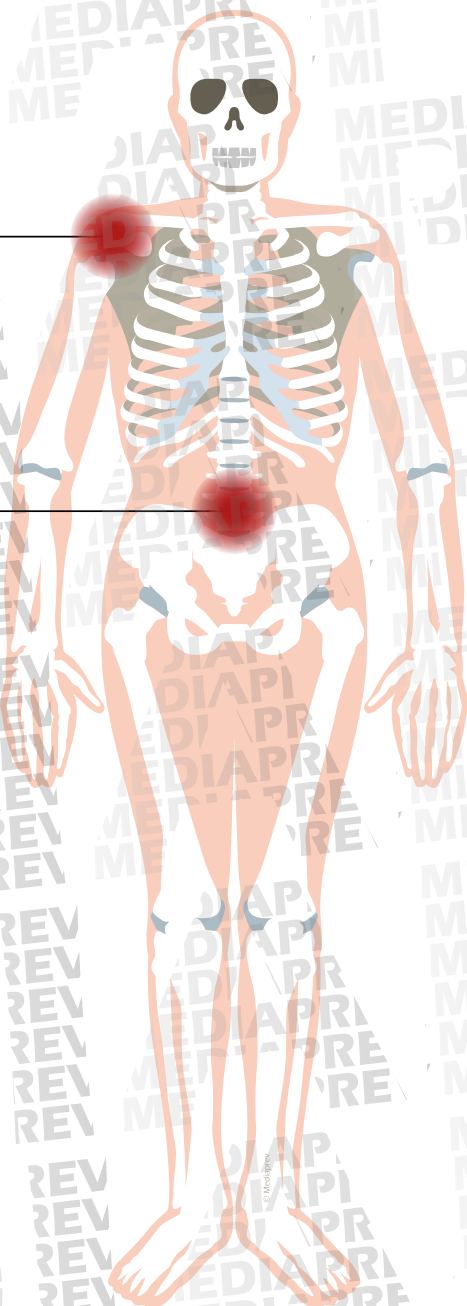



Tendinopathie de la coiffe
des rotateurs (tendinite)

Bursite sous-acromiale

Lombalgie

Dorsalgie

Syndrome de compression
du nerf sciatique (poplite externe)

Hygroma des bourses séreuses

Tendinite rotulienne

Tendinite de la patte d'oie

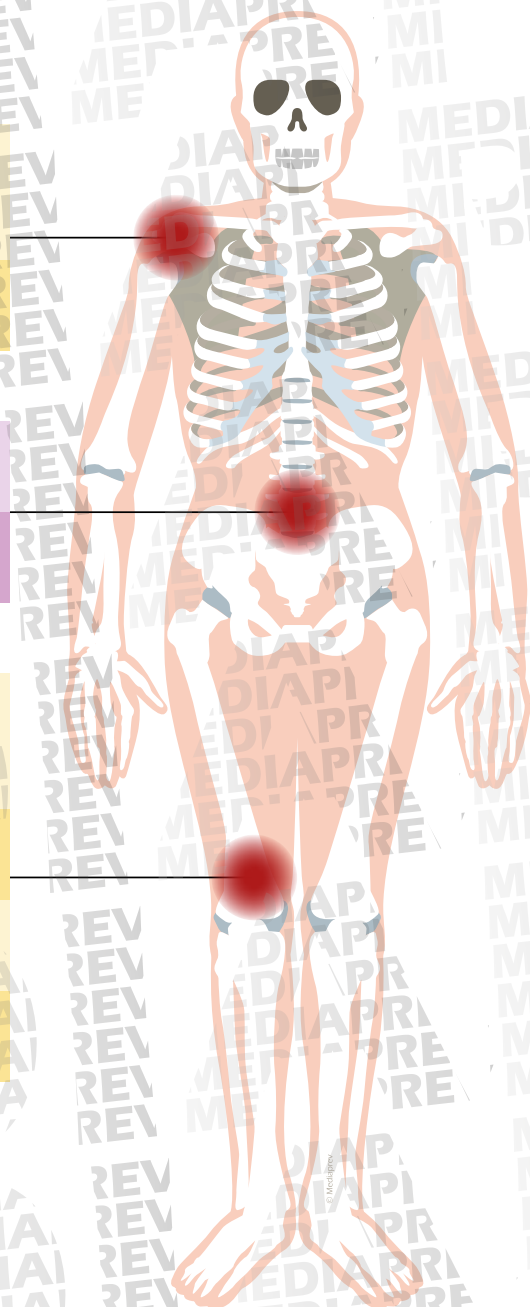



5

LES DIFFÉRENTES ATTEINTES

Tendinopathie de la coiffe
des rotateurs (tendinite)

Bursite sous-acromiale

Lombalgie

Dorsalgie

Syndrome de compression
du nerf sciatique (poplite externe)

Hygroma des bourses séreuses

Tendinite rotulienne

Tendinite de la patte d'oie

Cervicalgie

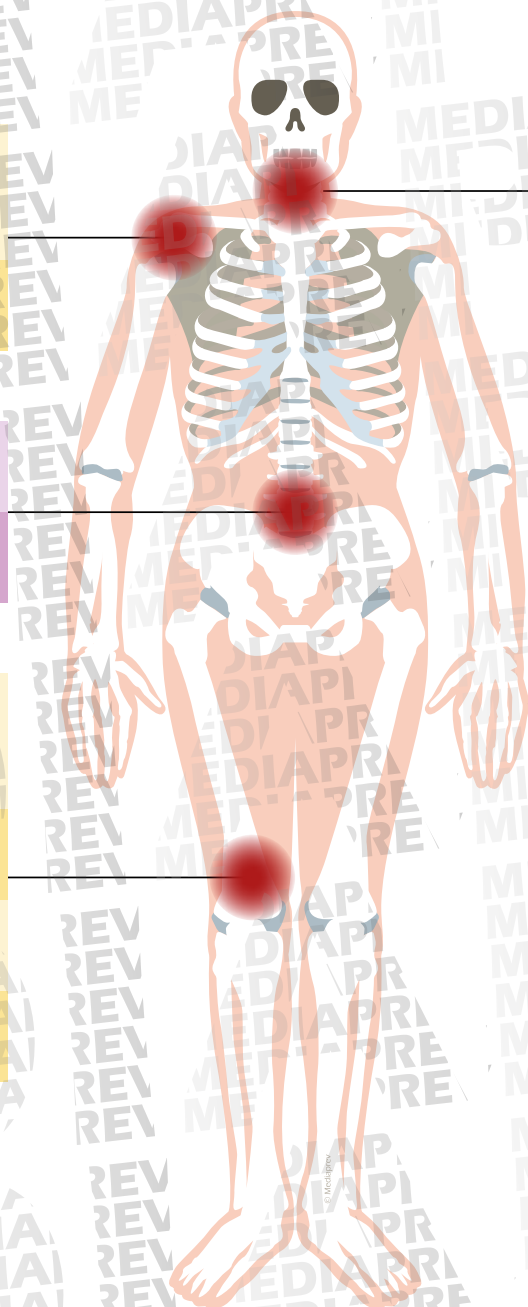



5

LES DIFFÉRENTES ATTEINTES

Tendinopathie de la coiffe
des rotateurs (tendinite)

Bursite sous-acromiale

Lombalgie

Dorsalgie

Syndrome de compression
du nerf sciatique (poplite externe)

Hygroma des bourses séreuses

Tendinite rotulienne

Tendinite de la patte d'oie

Cervicalgie

Épicondylite

Epitrochléite

Hygroma des bourses séreuses

Syndrome de compression
du nerf cubital

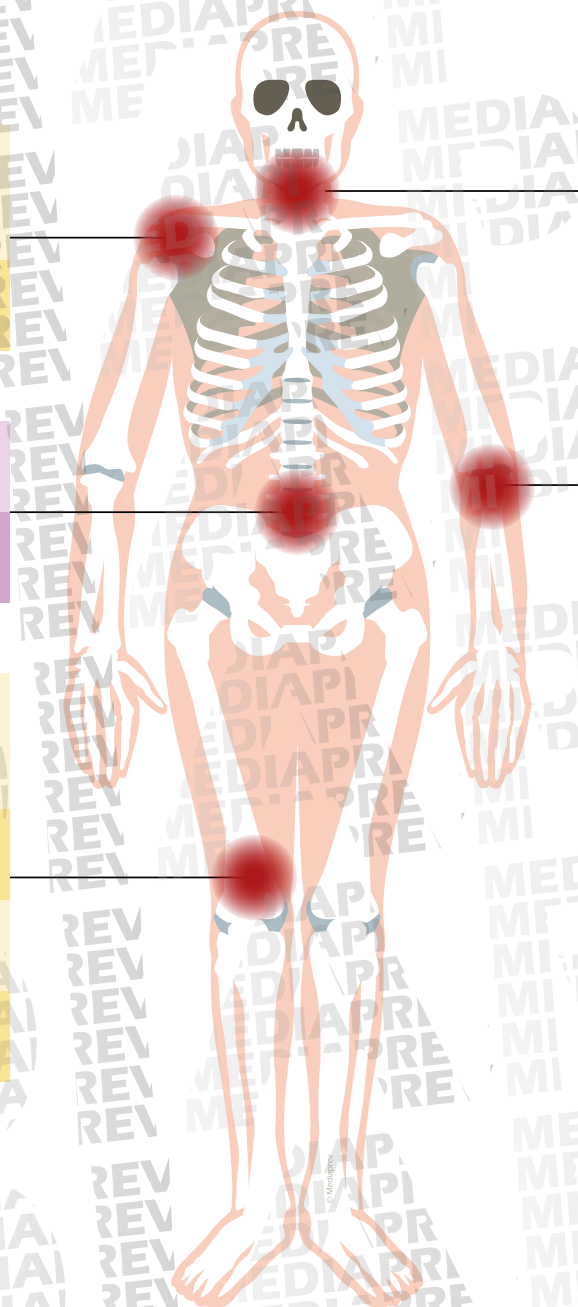



5

LES DIFFÉRENTES ATTEINTES

Tendinopathie de la coiffe
des rotateurs (tendinite)

Bursite sous-acromiale

Lombalgie

Dorsalgie

Syndrome de compression
du nerf sciatique (poplite externe)

Hygroma des bourses séreuses

Tendinite rotulienne

Tendinite de la patte d'oie

Cervicalgie

Épicondylite

Epitrochléite

Hygroma des bourses séreuses

Syndrome de compression
du nerf cubital

Syndrome du canal carpien

Tendinite

Ténosynovite

Syndrome de la loge de Guyon

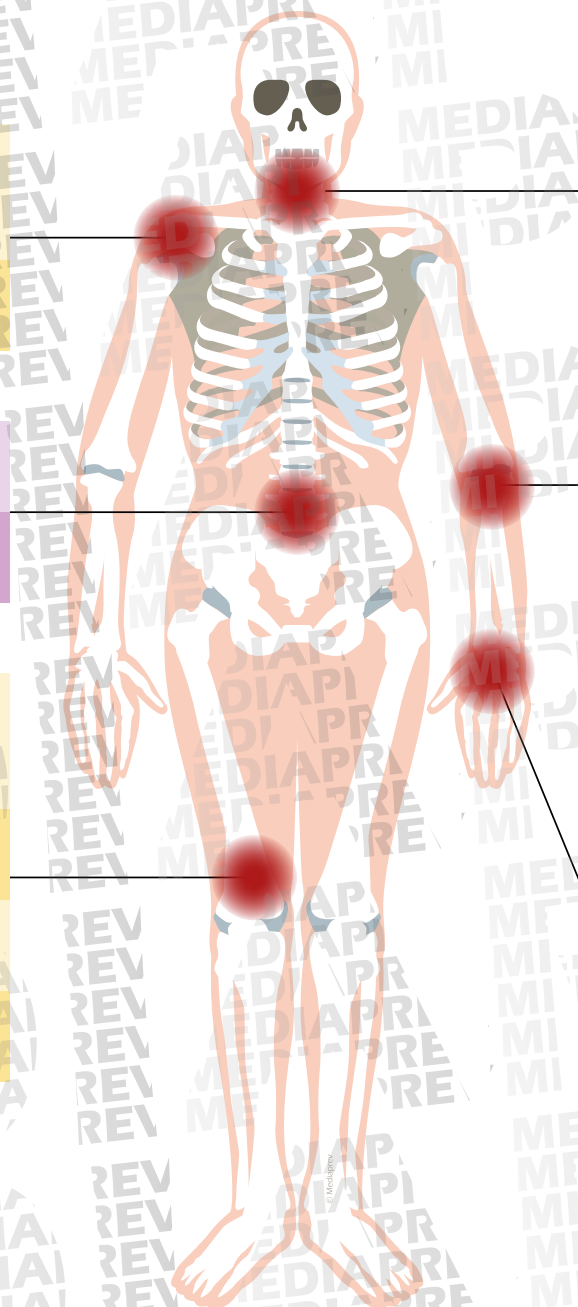



5

LES DIFFÉRENTES ATTEINTES

Tendinopathie de la coiffe
des rotateurs (tendinite)

Bursite sous-acromiale

Lombalgie

Dorsalgie

Syndrome de compression
du nerf sciatique (poplite externe)

Hygroma des bourses séreuses

Tendinite rotulienne

Tendinite de la patte d'oie

Cervicalgie

Épicondylite

Epitrochléite

Hygroma des bourses séreuses

Syndrome de compression
du nerf cubital

Syndrome du canal carpien

Tendinite

Ténosynovite

Syndrome de la loge de Guyon

Tendinite achilléenne

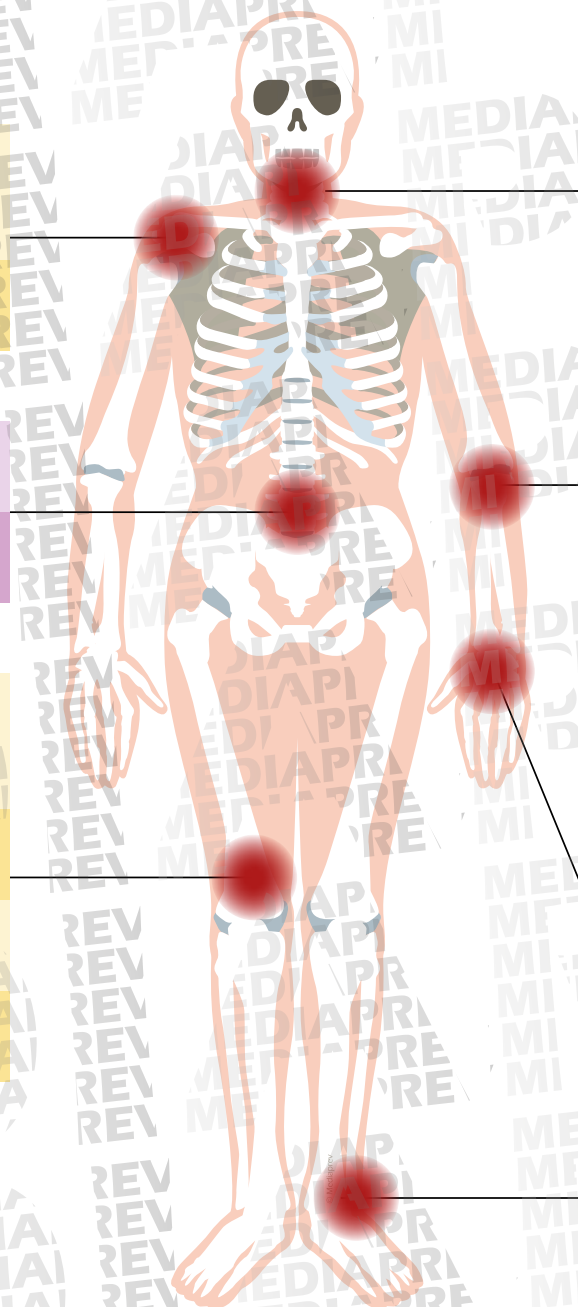



LES FACTEURS DE RISQUES



OBJECTIFS



OBJECTIFS



Identifier les différents facteurs de risques biomécaniques, psychosociaux et liés à l'environnement.



QU'EST-CE QUI PEUT FAVORISER L'APPARITION DE TMS ?



QU'EST-CE QUI PEUT FAVORISER L'APPARITION DE TMS ?



Facteurs
individuels



QU'EST-CE QUI PEUT FAVORISER L'APPARITION DE TMS ?



Facteurs
individuels



Facteurs
psychosociaux



QU'EST-CE QUI PEUT FAVORISER L'APPARITION DE TMS ?



Facteurs
individuels

Facteurs
psychosociaux



Facteurs
environnementaux





QU'EST-CE QUI PEUT FAVORISER L'APPARITION DE TMS ?

Facteurs
individuels

Facteurs
psychosociaux

Facteurs
biomécaniques

Facteurs
environnementaux





QU'EST-CE QUI PEUT FAVORISER L'APPARITION DE TMS ?

Facteurs
individuels

Facteurs
psychosociaux

TMS

Facteurs
biomécaniques

Facteurs
environnementaux

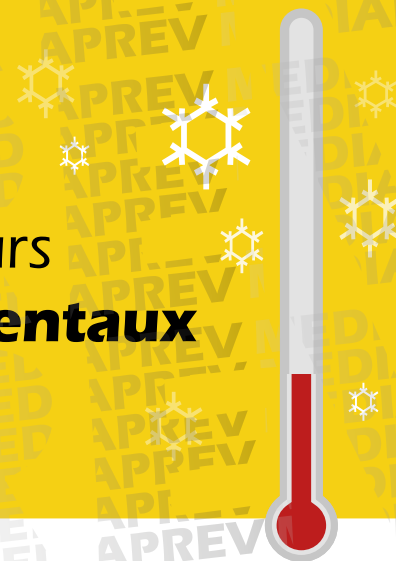
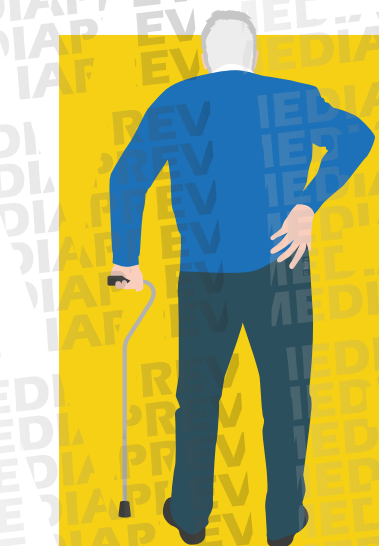



QU'EST-CE QUI PEUT FAVORISER L'APPARITION DE TMS ?

Facteurs biomécaniques





QU'EST-CE QUI PEUT FAVORISER L'APPARITION DE TMS ?

**Facteurs
biomécaniques**

Efforts excessifs





QU'EST-CE QUI PEUT FAVORISER L'APPARITION DE TMS ?

**Facteurs
biomécaniques**

Efforts excessifs

**Répétitivité
des gestes**





QU'EST-CE QUI PEUT FAVORISER L'APPARITION DE TMS ?

Facteurs biomécaniques

Efforts excessifs

Répétitivité
des gestes

Amplitudes
articulaires





QU'EST-CE QUI PEUT FAVORISER L'APPARITION DE TMS ?

Facteurs biomécaniques

Efforts excessifs

Répétitivité
des gestes

Amplitudes
articulaires

Travail statique
maintenu...





QU'EST-CE QUI PEUT FAVORISER L'APPARITION DE TMS ?

Facteurs environnementaux





QU'EST-CE QUI PEUT FAVORISER L'APPARITION DE TMS ?

Facteurs environnementaux

Température
(froid/chaud)





QU'EST-CE QUI PEUT FAVORISER L'APPARITION DE TMS ?

**Facteurs
environnementaux**

Température
(froid/chaud)

Vibrations





QU'EST-CE QUI PEUT FAVORISER L'APPARITION DE TMS ?

**Facteurs
environnementaux**

Température
(froid/chaud)

Vibrations

Éclairage





QU'EST-CE QUI PEUT FAVORISER L'APPARITION DE TMS ?

Facteurs psychosociaux





QU'EST-CE QUI PEUT FAVORISER L'APPARITION DE TMS ?

**Facteurs
psychosociaux**

Violence interne (harcèlement...)





QU'EST-CE QUI PEUT FAVORISER L'APPARITION DE TMS ?

**Facteurs
psychosociaux**

Violence interne (harcèlement...)

État de **stress**





QU'EST-CE QUI PEUT FAVORISER L'APPARITION DE TMS ?

**Facteurs
psychosociaux**

Violence interne (harcèlement...)

État de **stress**

Violence externe
(agression verbale,
physique...)





QU'EST-CE QUI PEUT FAVORISER L'APPARITION DE TMS ?

Caractéristiques individuelles

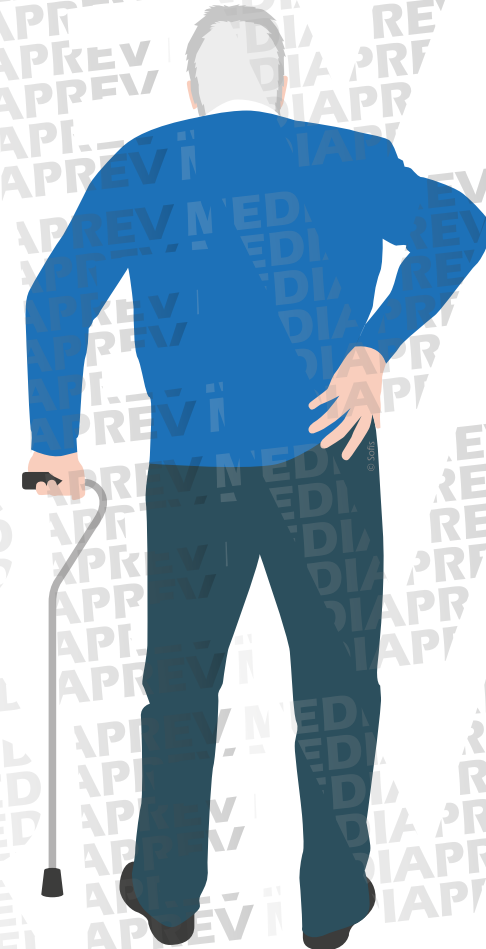



QU'EST-CE QUI PEUT FAVORISER L'APPARITION DE TMS ?

Antécédents **médicaux**
(fracture du poignet, diabète...)

Caractéristiques
individuelles

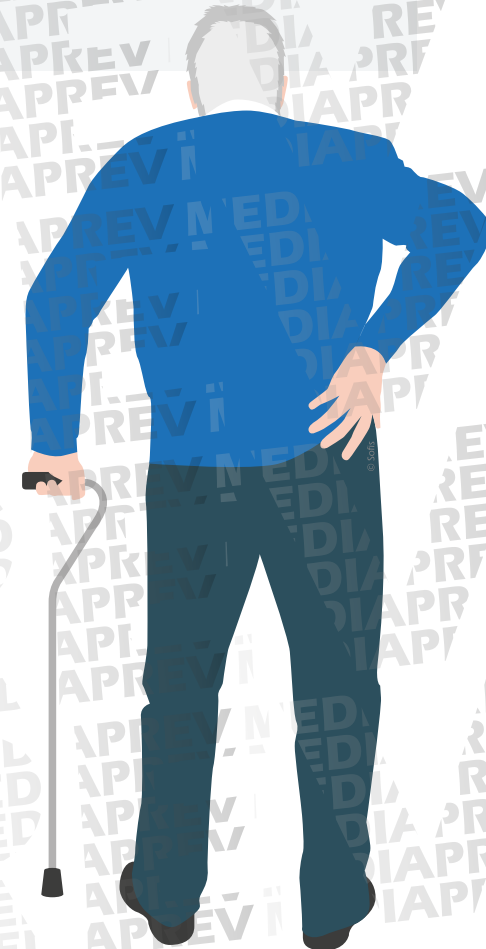



QU'EST-CE QUI PEUT FAVORISER L'APPARITION DE TMS ?

Caractéristiques individuelles

Antécédents **médicaux**
(fracture du poignet, diabète...)

Variabilités **interindividuelles**
(stratégie gestuelle...)





QU'EST-CE QUI PEUT FAVORISER L'APPARITION DE TMS ?

Caractéristiques individuelles

Antécédents **médicaux**
(fracture du poignet, diabète...)

Variabilités **interindividuelles**
(stratégie gestuelle...)

Genre (homme, femme...)





QU'EST-CE QUI PEUT FAVORISER L'APPARITION DE TMS ?

Caractéristiques individuelles

Antécédents **médicaux**
(fracture du poignet, diabète...)

Variabilités **interindividuelles**
(stratégie gestuelle...)

Genre (homme, femme...)

Âge...





LES AMPLITUDES ARTICULAIRES



LES AMPLITUDES ARTICULAIRES

Les articulations permettent une certaine **mobilité**.



LES AMPLITUDES ARTICULAIRES

Les articulations permettent une certaine **mobilité**.

Celle-ci est cependant **limitée** dans l'espace.



LES AMPLITUDES ARTICULAIRES

LE COU (PLAN SAGITTAL)

Zone de mobilité articulaire **confortable**

Zone de mobilité articulaire **astreignante**

Zone de mobilité articulaire **dangereuse**

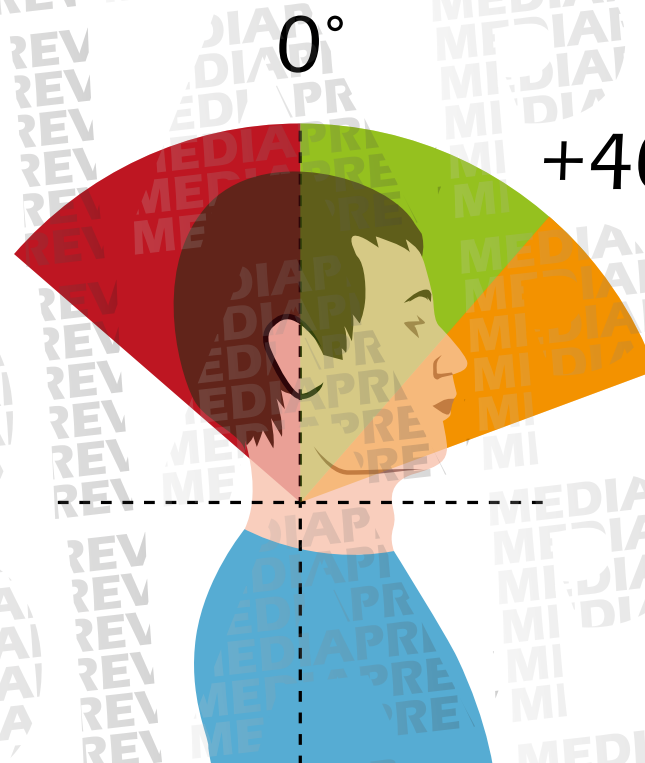

Flexion



LES AMPLITUDES ARTICULAIRES

LE COU (PLAN FRONTAL)

Zone de mobilité articulaire **confortable**

Zone de mobilité articulaire **astreignante**

Zone de mobilité articulaire **dangereuse**

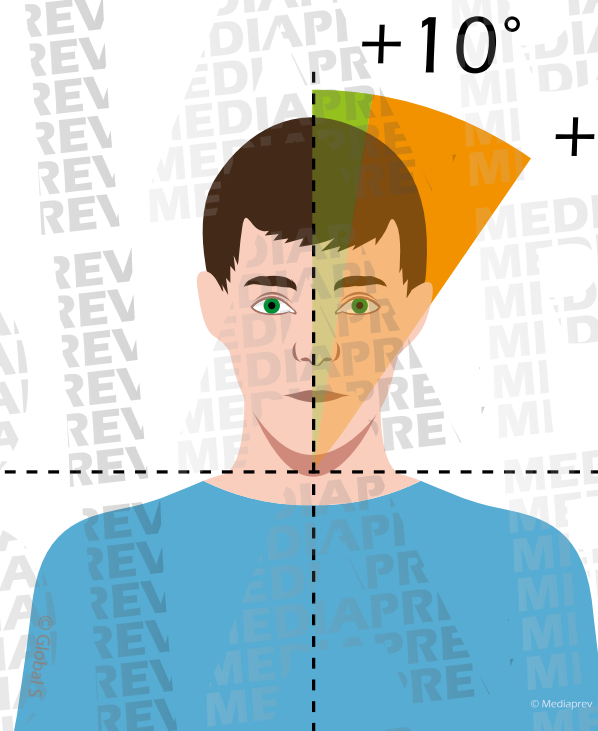

Flexion latérale



LES AMPLITUDES ARTICULAIRES

LE COU (PLAN TRANSVERSAL)

Zone de mobilité articulaire **confortable**

Zone de mobilité articulaire **astreignante**

Zone de mobilité articulaire **dangereuse**

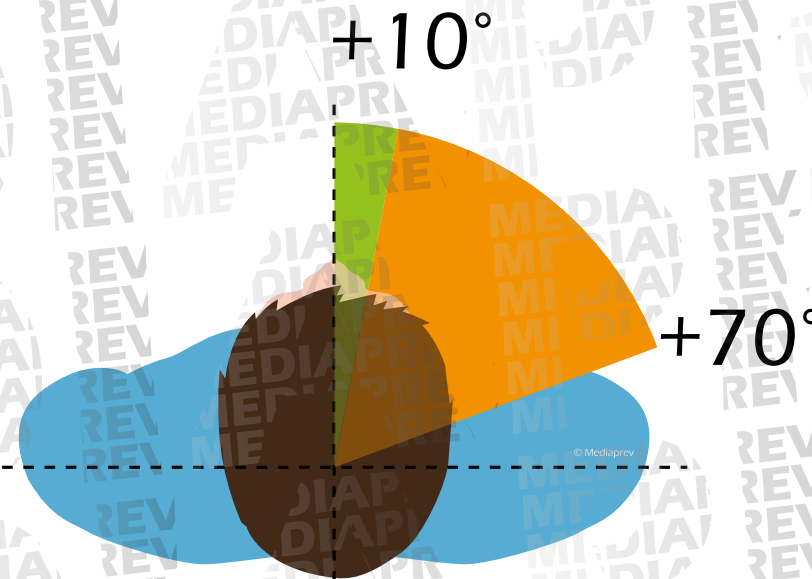

Rotation



LES AMPLITUDES ARTICULAIRES

LE COUDE (PLAN SAGITTAL)

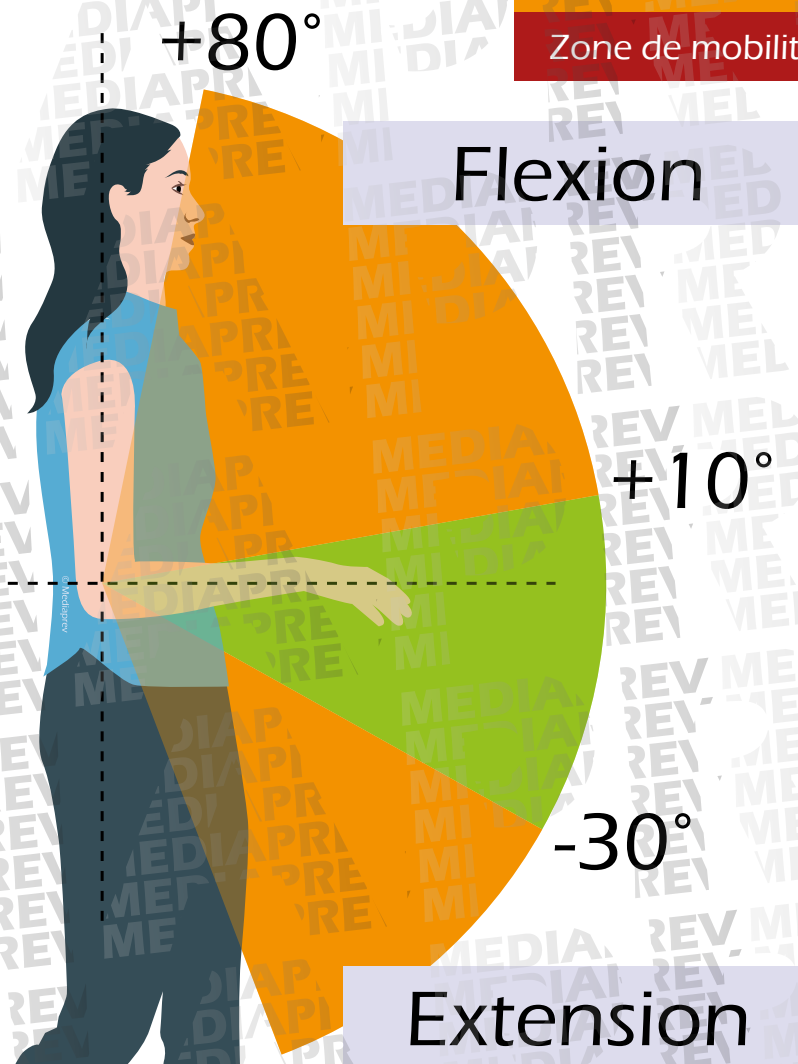

Zone de mobilité articulaire **confortable**

Zone de mobilité articulaire **astreignante**

Zone de mobilité articulaire **dangereuse**



LES AMPLITUDES ARTICULAIRES LE POIGNET (PLAN SAGITTAL)

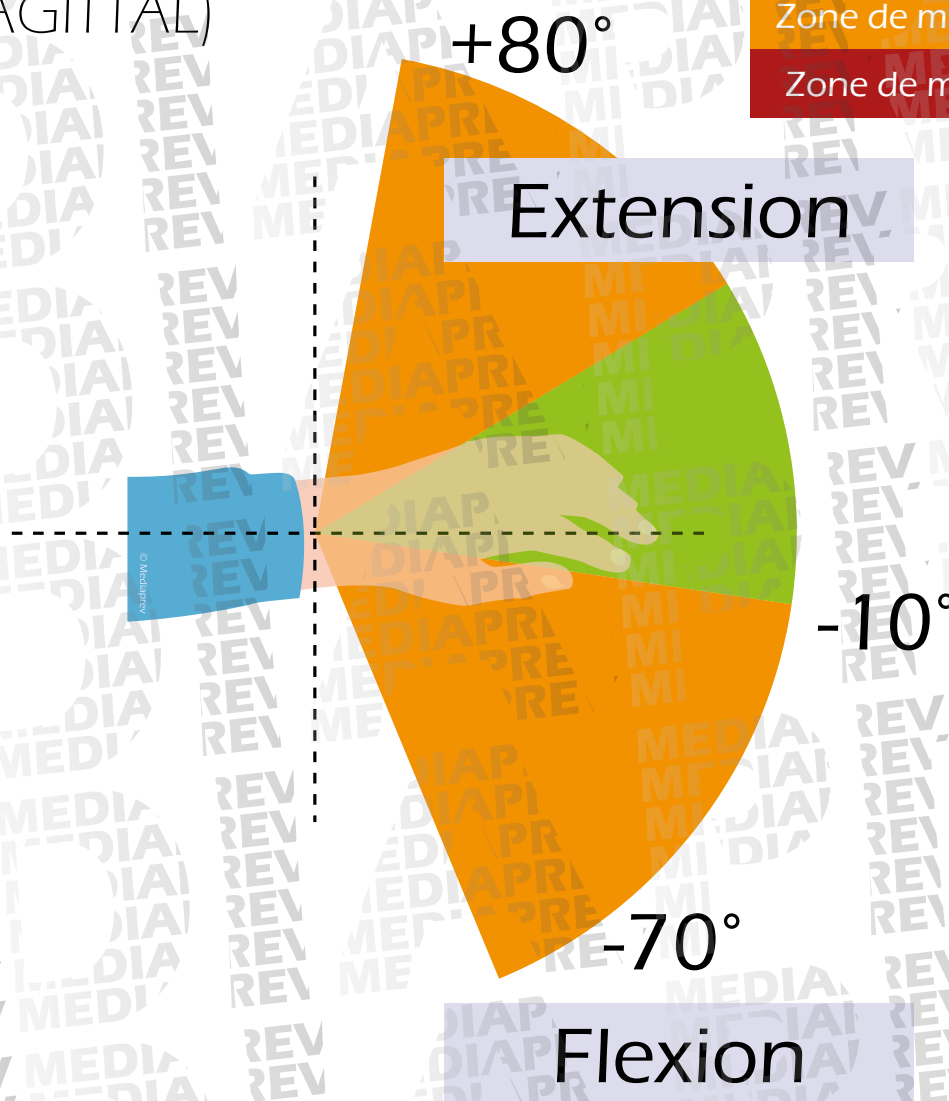

Zone de mobilité articulaire **confortable**

Zone de mobilité articulaire **astreignante**

Zone de mobilité articulaire **dangereuse**



LES AMPLITUDES ARTICULAIRES L'ÉPAULE (PLAN SAGITTAL)

Zone de mobilité articulaire **confortable**

Zone de mobilité articulaire **astreignante**

Zone de mobilité articulaire **dangereuse**

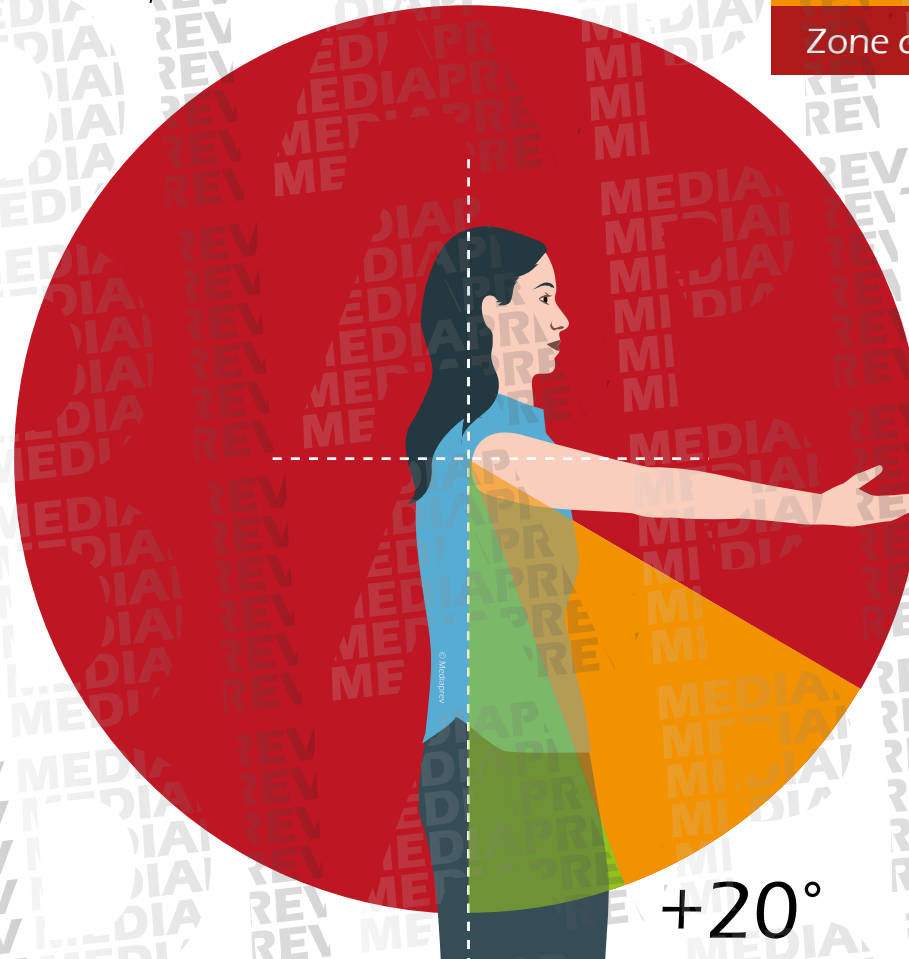

+20°

Rétropulsion

Antépulsion



LES AMPLITUDES ARTICULAIRES

L'épaule

Plan frontal

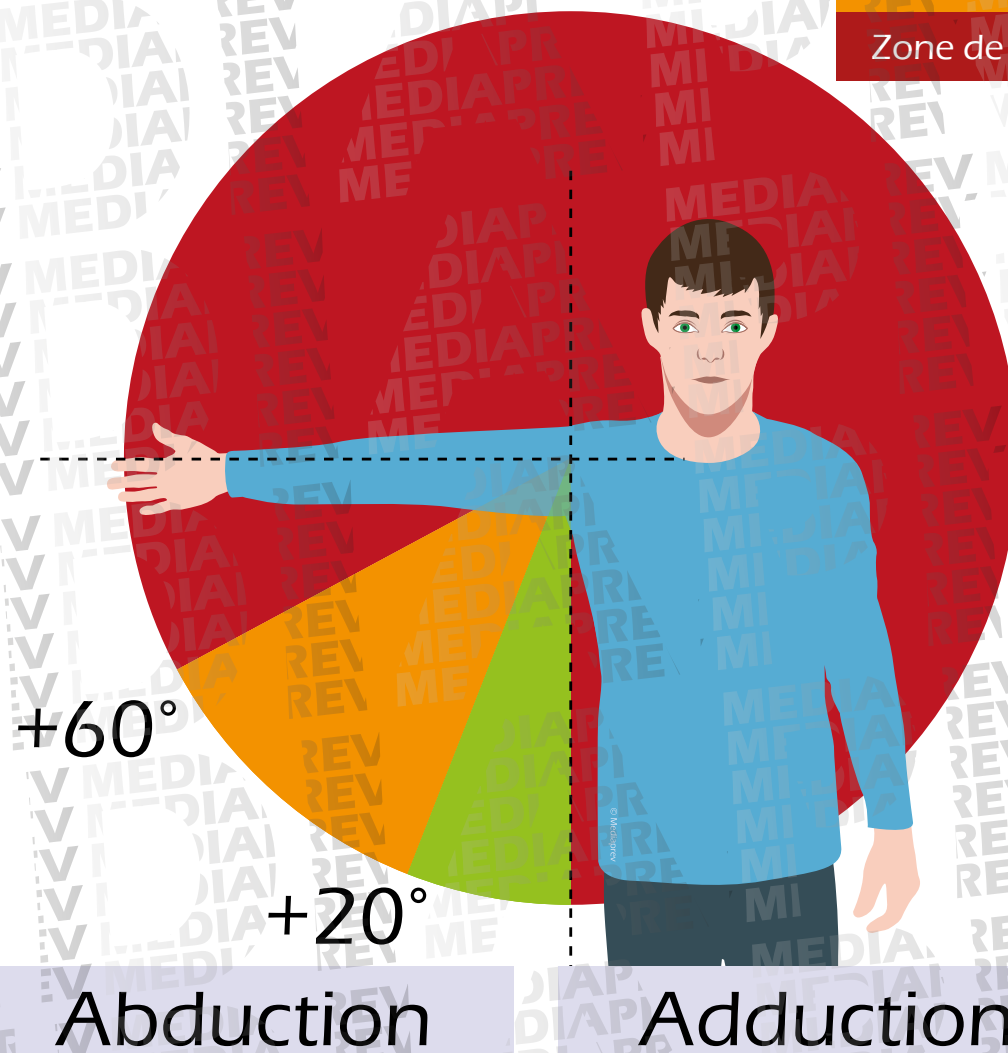

Zone de mobilité articulaire **confortable**

Zone de mobilité articulaire **astreignante**

Zone de mobilité articulaire **dangereuse**



LES TMS ET LES RISQUES PSYCHOSOCIAUX



LES TMS ET LES RISQUES PSYCHOSOCIAUX

Le **Stress**
peut avoir de multiples
conséquences sur
notre organisme.





LES TMS ET LES RISQUES PSYCHOSOCIAUX

Certaines d'entre elles **favorisent** l'apparition de TMS



LES TMS ET LES RISQUES PSYCHOSOCIAUX

Certaines d'entre elles **favorisent** l'apparition de TMS

Augmentation
du tonus musculaire
(donc des contraintes).



LES TMS ET LES RISQUES PSYCHOSOCIAUX

Certaines d'entre elles **favorisent** l'apparition de TMS

Augmentation
du tonus musculaire
(donc des contraintes).

Sécrétion
d'hormones dans
notre organisme



EXERCICE PRATIQUE

Décrire

Votre **activité** de travail.

Repérer

Vos **situations** à risques.





L'ANALYSE DES CAUSES



OBJECTIFS



OBJECTIFS



Décrire les sollicitations de l'appareil locomoteur dans son activité.



OBJECTIFS



Décrire les sollicitations de l'appareil locomoteur dans son activité.



Identifier les déterminants de son activité physique.



OBJECTIFS

✓ Décrire les sollicitations de l'appareil locomoteur dans son activité.

✓ Identifier les déterminants de son activité physique.

✓ Faire le lien entre les atteintes à sa santé et les déterminants de son activité.



Afin de pouvoir
améliorer les
conditions de travail



Afin de pouvoir
améliorer les
conditions de travail

Il est essentiel de mettre en lumière les
éléments déterminants de nos actions.



Afin de pouvoir
améliorer les
conditions de travail

Il est essentiel de mettre en lumière les
éléments déterminants de nos actions.

Pour **cela**



Afin de pouvoir
améliorer les
conditions de travail

Il est essentiel de mettre en lumière les
éléments déterminants de nos actions.

Pour **cela**

Une **phase d'observation** et de
questionnement de ces pratiques est
nécessaire.



CERTAINES QUESTIONS PEUVENT ÊTRE POSÉES :

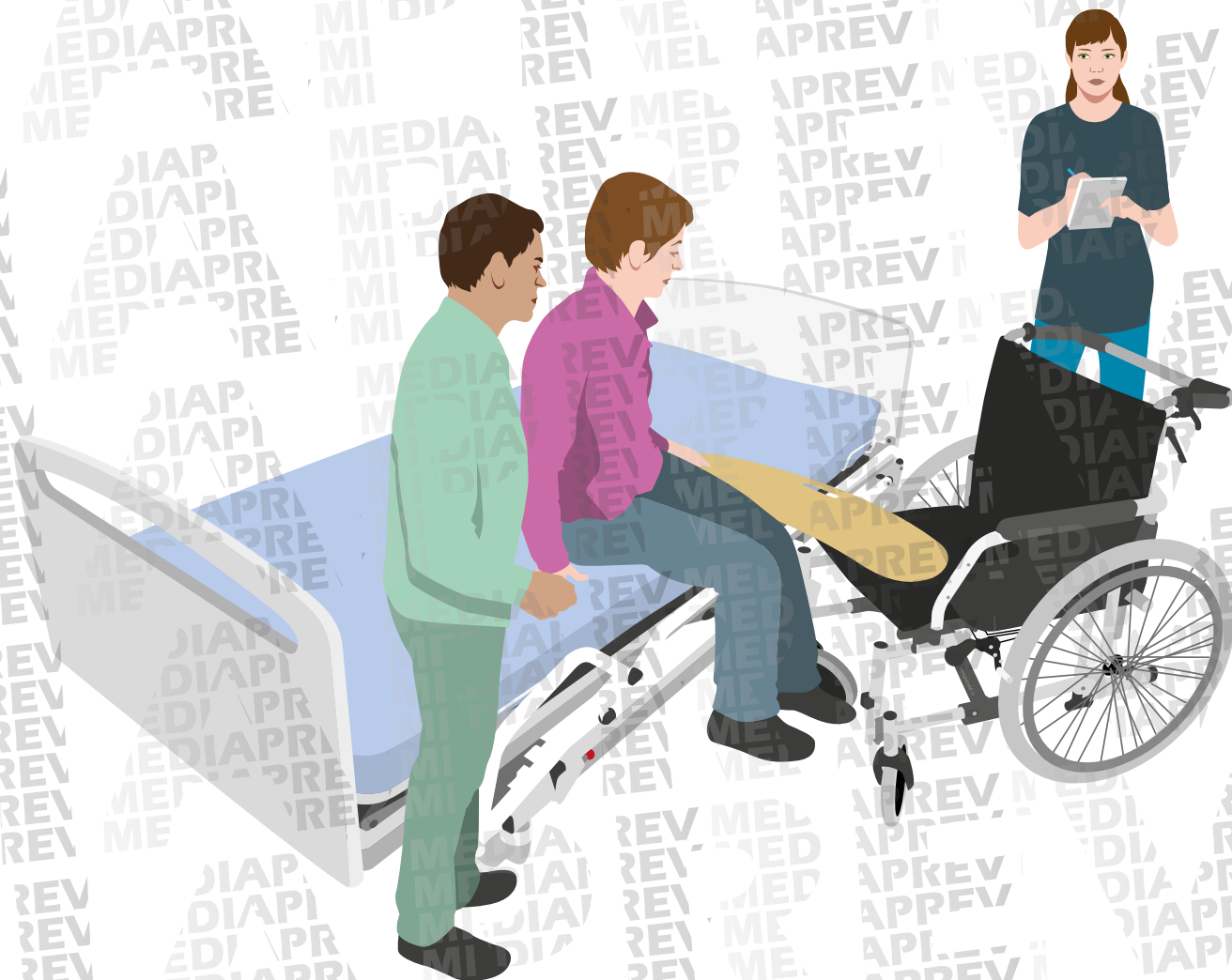



CERTAINES QUESTIONS PEUVENT ÊTRE POSÉES :

► **Qui** suis-je ?

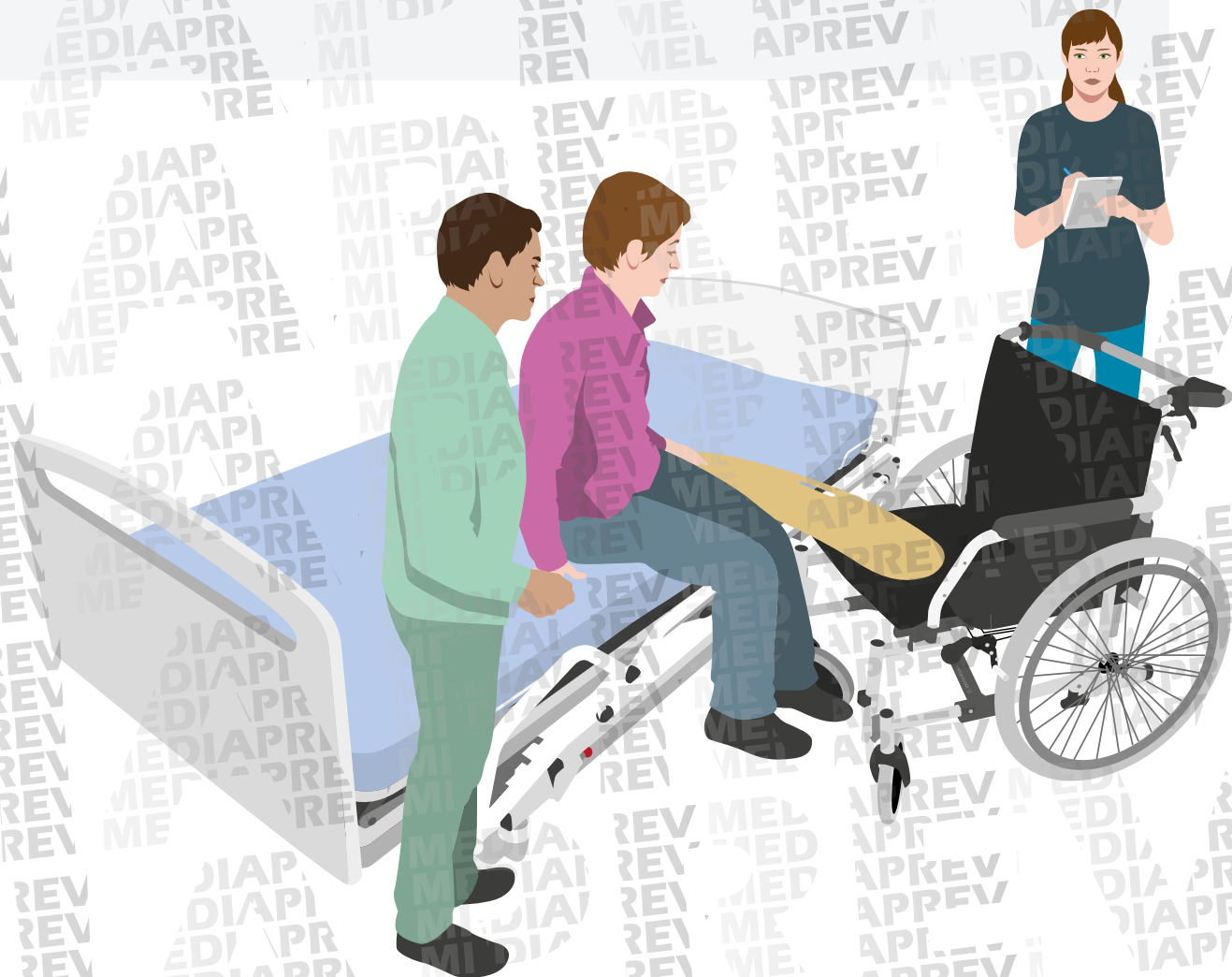



CERTAINES QUESTIONS PEUVENT ÊTRE POSÉES :

► **Qui** suis-je ?

► **Avec quoi** je travaille ?

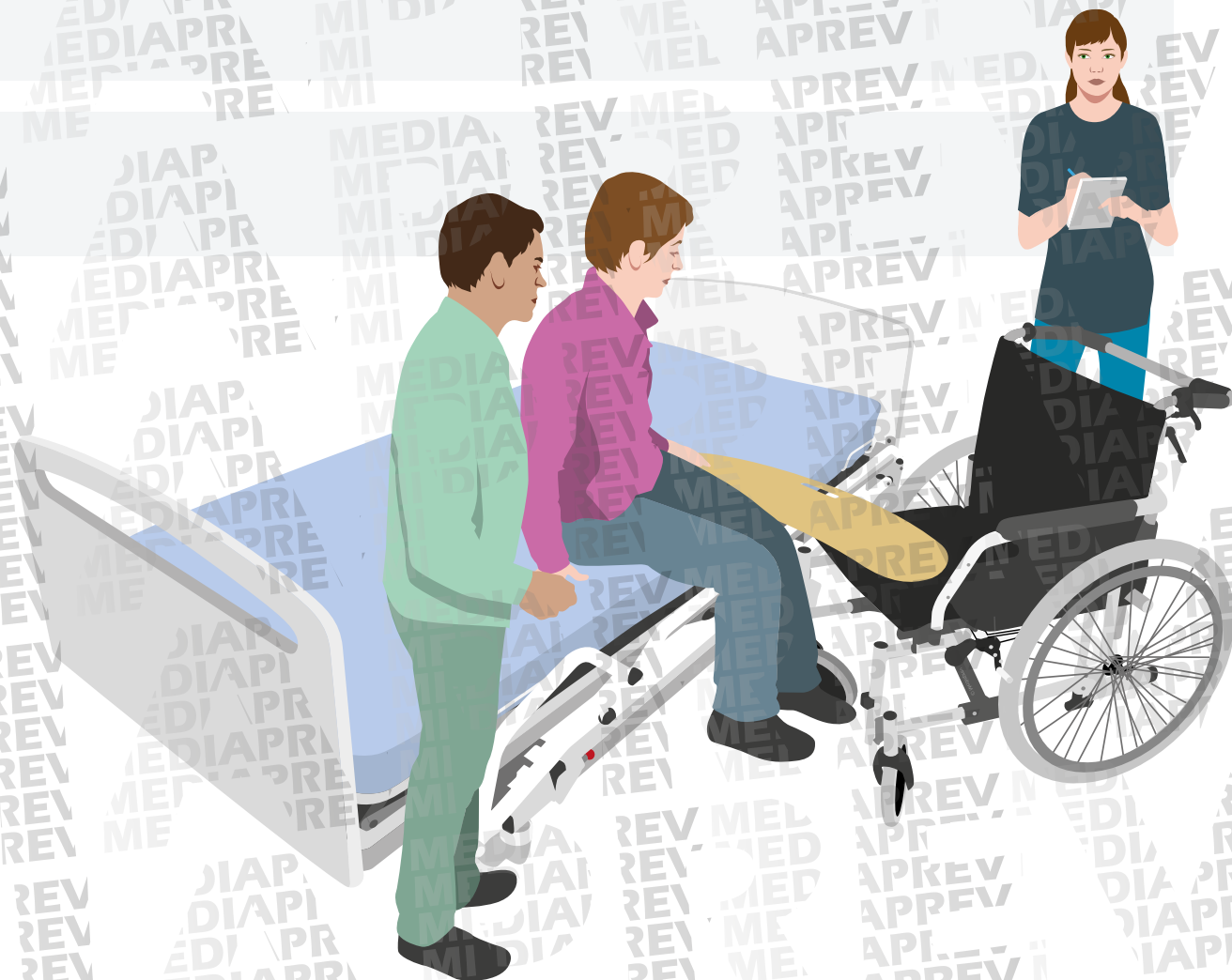



CERTAINES QUESTIONS PEUVENT ÊTRE POSÉES :

► **Qui** suis-je ?

► **Avec quoi** je travaille ?

► Quelle est ma **tâche** ?

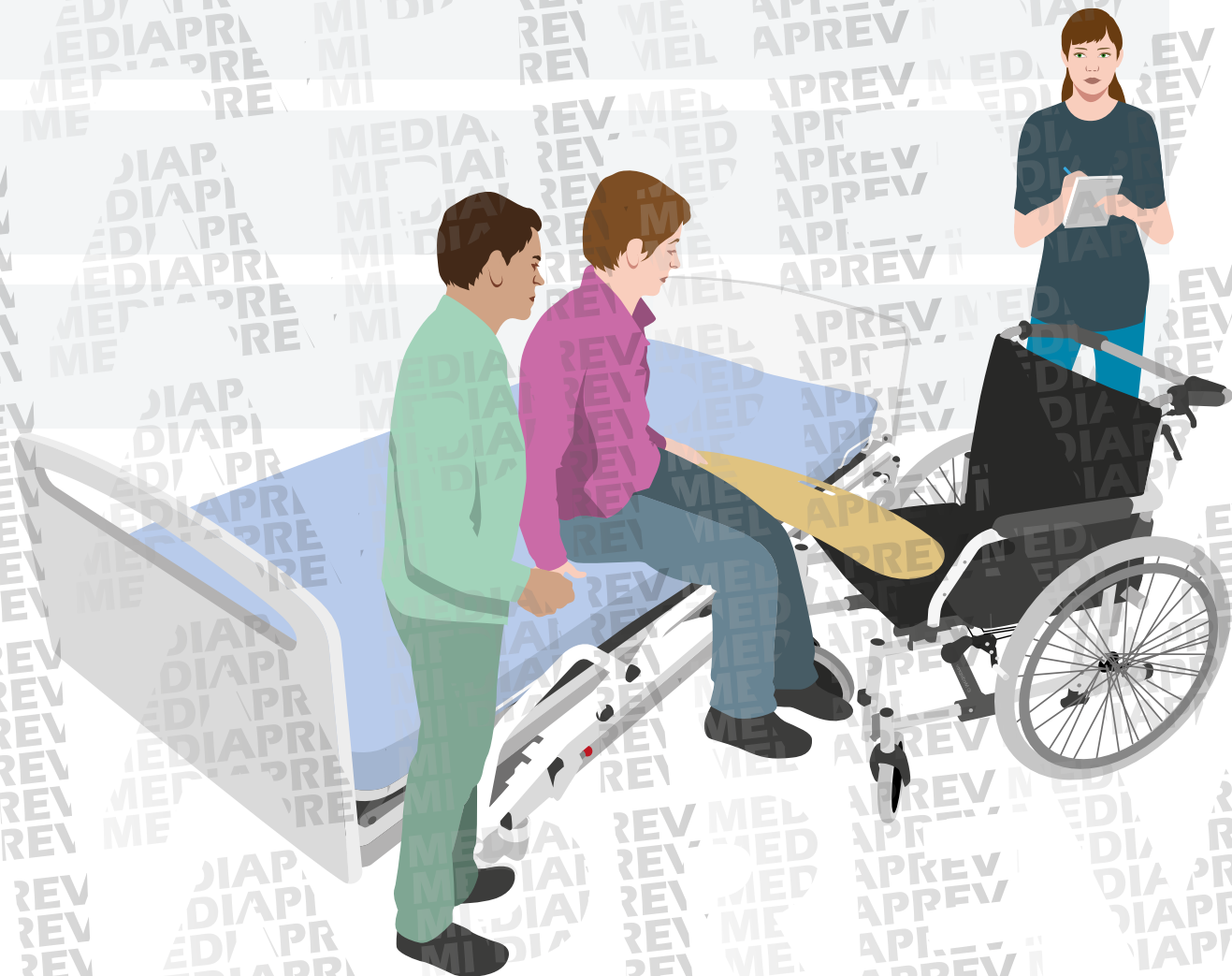



CERTAINES QUESTIONS PEUVENT ÊTRE POSÉES :

- ▶ **Qui** suis-je ?
- ▶ **Avec quoi** je travaille ?
- ▶ Quelle est ma **tâche** ?
- ▶ Quelles sont les **étapes** ?

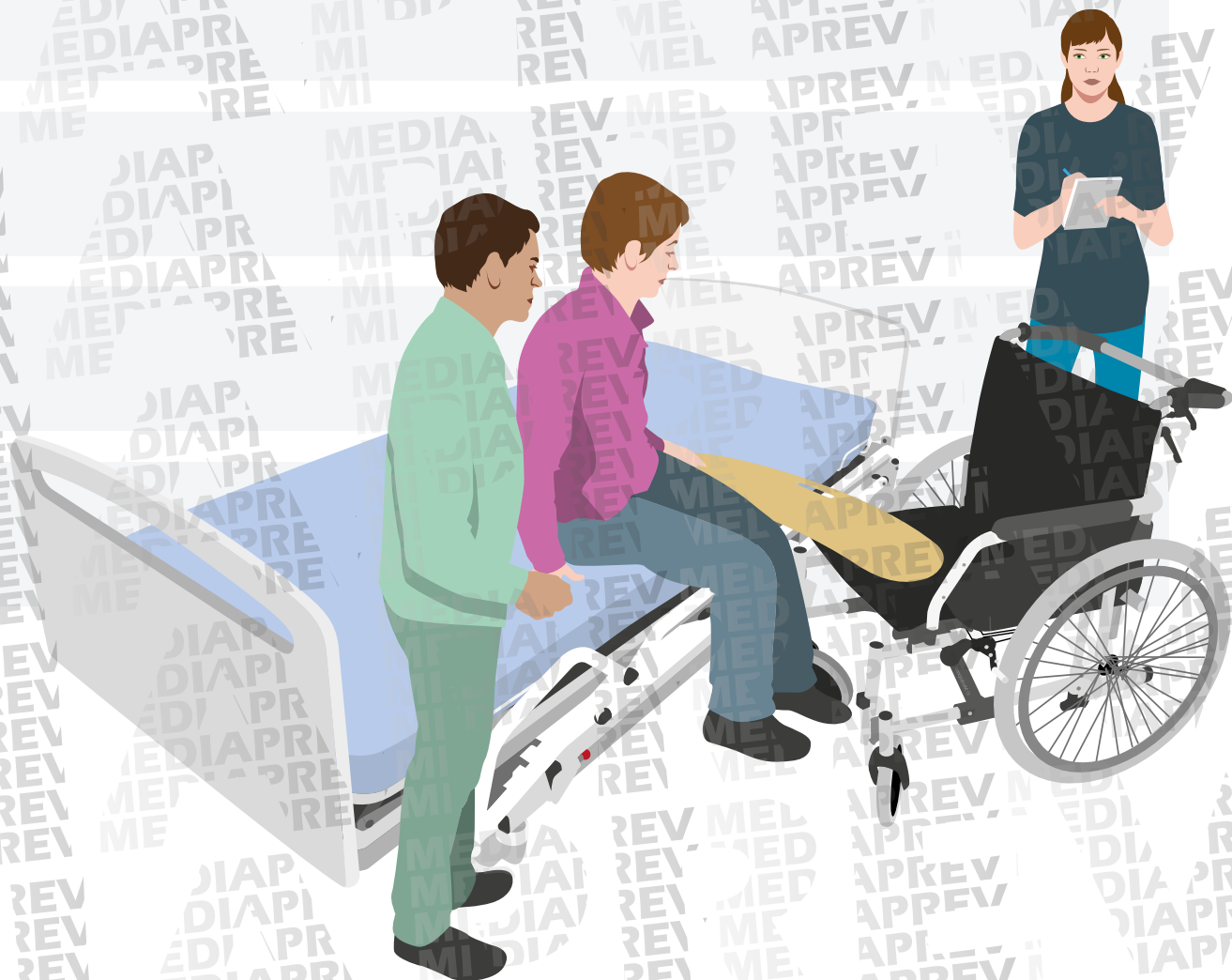



CERTAINES QUESTIONS PEUVENT ÊTRE POSÉES :

► **Qui** suis-je ?

► **Avec quoi** je travaille ?

► Quelle est ma **tâche** ?

► Quelles sont les **étapes** ?

► Dans **quel milieu** j'évolue ?

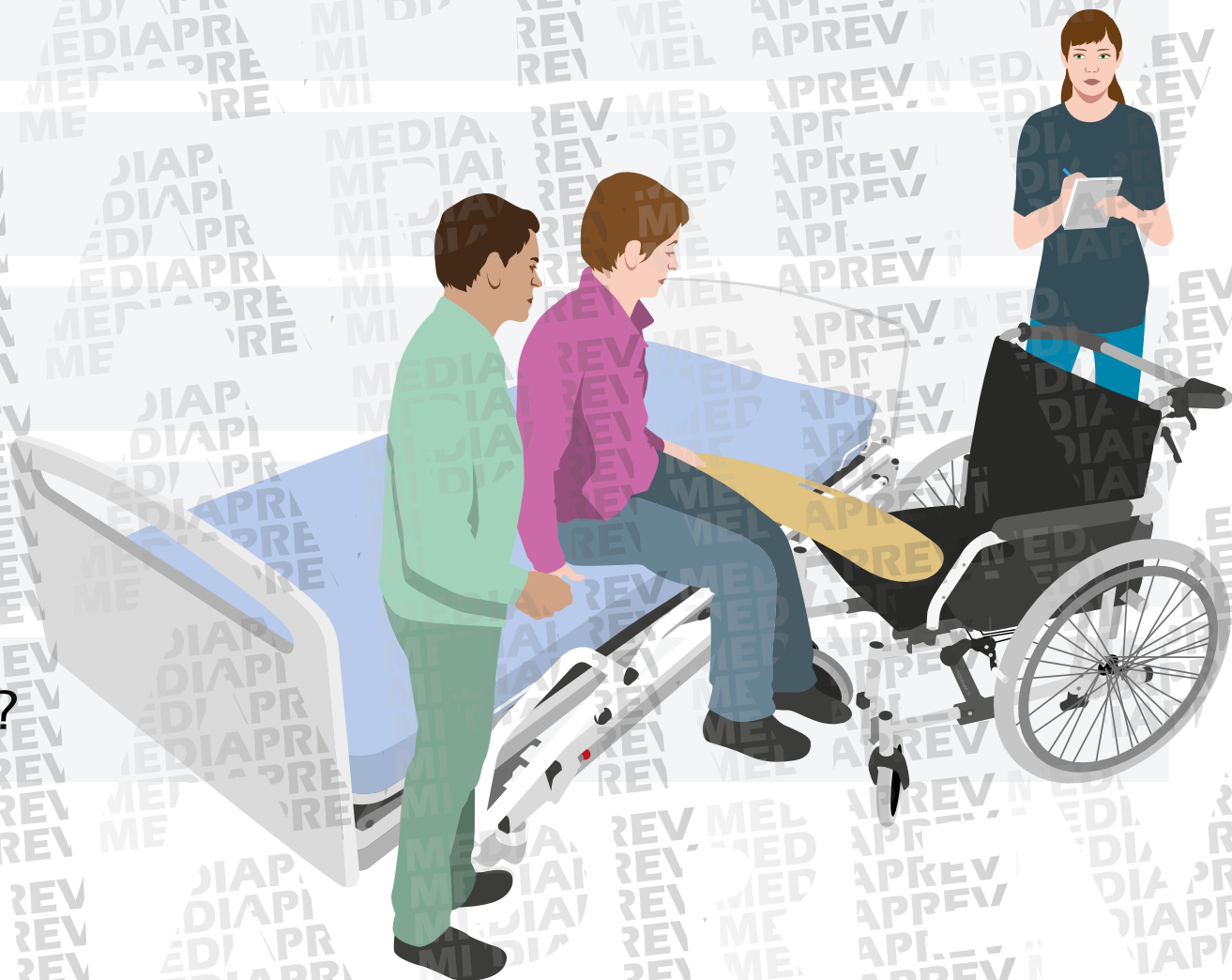



CERTAINES QUESTIONS PEUVENT ÊTRE POSÉES :

► **Qui** suis-je ?

► **Avec quoi** je travaille ?

► Quelle est ma **tâche** ?

► Quelles sont les **étapes** ?

► Dans **quel milieu** j'évolue ?

► **Avec qui** je travaille ?

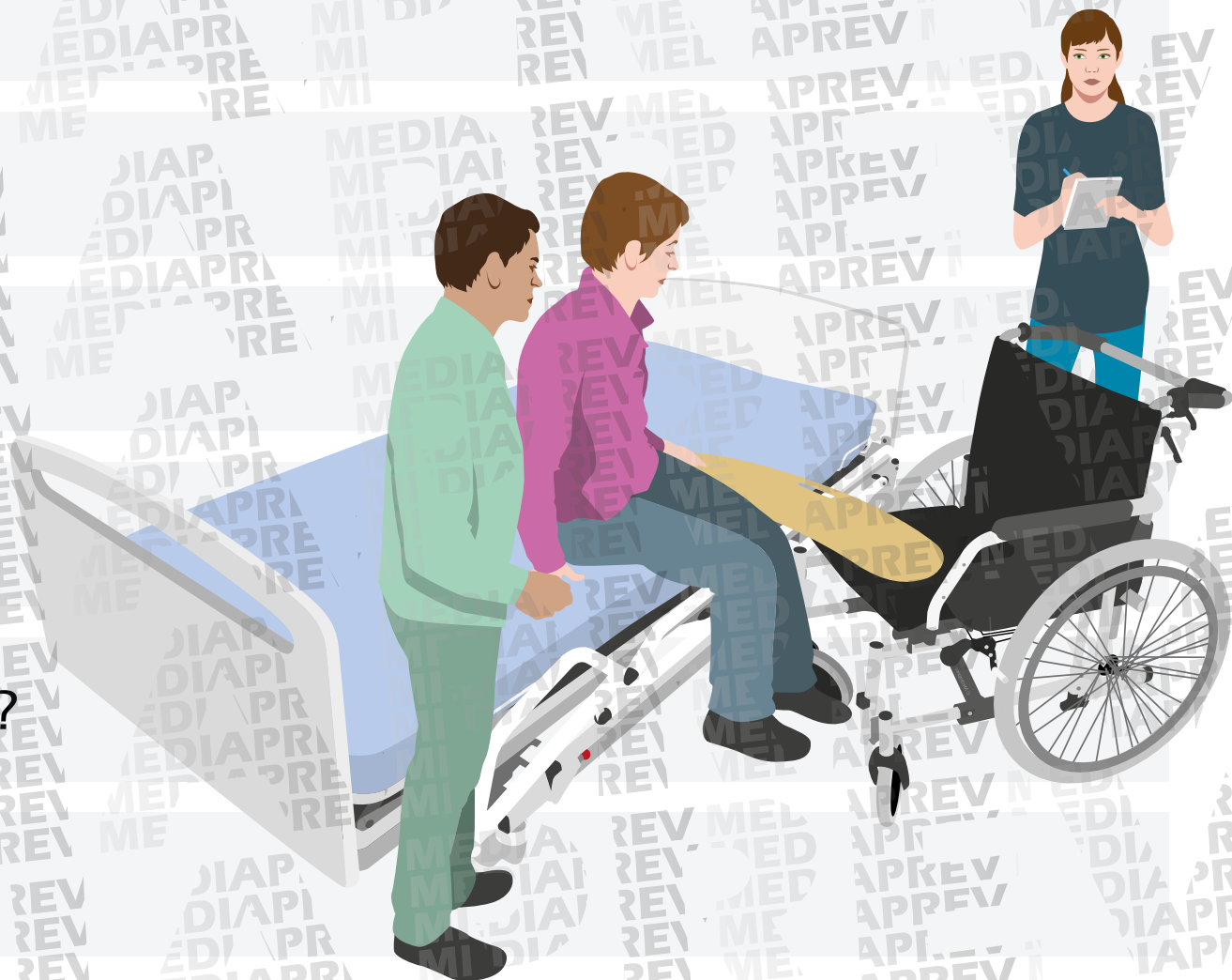



EXEMPLE D'ANALYSE





EXEMPLE D'ANALYSE

Que dois-je faire ?





EXEMPLE D'ANALYSE

Que dois-je faire ?

Conditionner des sacs de linge sale dans de grands chariots à roulette.





EXEMPLE D'ANALYSE

Que dois-je faire ?

Conditionner des sacs de linge sale dans de grands chariots à roulette.

Comment je le fais ?





EXEMPLE D'ANALYSE

Que dois-je faire ?

Conditionner des sacs de linge sale dans de grands chariots à roulette.

Comment je le fais ?

Je me penche en avant à plus de 60°, les jambes écartées, et les bras en avant avec un sac de 10 Kg dans les mains.





EXEMPLE D'ANALYSE

Que dois-je faire ?

Conditionner des sacs de linge sale dans de grands chariots à roulette.

Comment je le fais ?

Je me penche en avant à plus de 60°, les jambes écartées, et les bras en avant avec un sac de 10 Kg dans les mains.

Pourquoi je le fais ainsi ?





EXEMPLE D'ANALYSE

Que dois-je faire ?

Conditionner des sacs de linge sale dans de grands chariots à roulette.

Comment je le fais ?

Je me penche en avant à plus de 60°, les jambes écartées, et les bras en avant avec un sac de 10 Kg dans les mains.

Pourquoi je le fais ainsi ?

Parce que les sacs font 10 Kg chacun et qu'ils sont posés au sol.





EXEMPLE D'ANALYSE

Que dois-je faire ?

Conditionner des sacs de linge sale dans de grands chariots à roulette.

Comment je le fais ?

Je me penche en avant à plus de 60°, les jambes écartées, et les bras en avant avec un sac de 10 Kg dans les mains.

Pourquoi je le fais ainsi ?

Parce que les sacs font 10 Kg chacun et qu'ils sont posés au sol.

Parce que le lieu de dépose est éloigné de mes points d'appui...





EXEMPLE D'ANALYSE

Que dois-je faire ?

Conditionner des sacs de linge sale dans de grands chariots à roulette.

Comment je le fais ?

Je me penche en avant à plus de 60°, les jambes écartées, et les bras en avant avec un sac de 10 Kg dans les mains.

Pourquoi je le fais ainsi ?

Parce que les sacs font 10 Kg chacun et qu'ils sont posés au sol.

Parce que le lieu de dépose est éloigné de mes points d'appui...



Quels sont les **risques** dans cette situation ?



EXEMPLE D'ANALYSE

Que dois-je faire ?

Conditionner des sacs de linge sale dans de grands chariots à roulette.

Pourquoi je le fais ainsi ?

Parce que les sacs font 10 Kg chacun et qu'ils sont posés au sol.

Parce que le lieu de dépose est éloigné de mes points d'appui...

Comment je le fais ?

Je me penche en avant à plus de 60°, les jambes écartées, et les bras en avant avec un sac de 10 Kg dans les mains.

Quels sont les **risques** dans cette situation ?

Atteintes au niveau de la colonne (lombaire...)





EXEMPLE D'ANALYSE

Que dois-je faire ?

Conditionner des sacs de linge sale dans de grands chariots à roulette.

Pourquoi je le fais ainsi ?

Parce que les sacs font 10 Kg chacun et qu'ils sont posés au sol.

Parce que le lieu de dépose est éloigné de mes points d'appui...



Comment je le fais ?

Je me penche en avant à plus de 60°, les jambes écartées, et les bras en avant avec un sac de 10 Kg dans les mains.

Quels sont les **risques** dans cette situation ?

Atteintes au niveau de la colonne (lombaire...)

Atteintes au niveau des épaules...



EXERCICE PRATIQUE

Ce que fait l'opérateur

Comment l'opérateur fait-il ?

Pourquoi l'opérateur procède-t-il de cette manière là ?

Hypothèse sur les risques encourus





EXERCICE PRATIQUE

Ce que fait l'opérateur

Comment l'opérateur fait-il ?

Pourquoi l'opérateur procède-t-il de cette manière là ?

Hypothèse sur les risques encourus





EXERCICE PRATIQUE

Par rapport à
une action de travail
**pouvant nuire à
votre santé**

Repérez les **déterminants**
et les **causes** de votre
activité physique.





L'AMÉLIORATION DES CONDITIONS DE TRAVAIL



OBJECTIFS



OBJECTIFS



Proposer des améliorations en s'appuyant sur les principes généraux de prévention.



OBJECTIFS



Proposer des améliorations en s'appuyant sur les principes généraux de prévention.



Proposer des améliorations techniques ou organisationnelles en s'appuyant sur les principes de base d'aménagement des postes de travail.



Une fois les
déterminants
repérés



Une fois les
déterminants
repérés

Il s'agit de proposer des **mesures de prévention** en fonction de ceux-ci.



Une fois les
déterminants
repérés

Il s'agit de proposer des **mesures de prévention** en fonction de ceux-ci.

L'élaboration
de ces mesures doit



Une fois les
déterminants
repérés

Il s'agit de proposer des **mesures de prévention** en fonction de ceux-ci.

L'élaboration
de ces mesures doit

Respecter les principes du
Code du travail.





LES PRINCIPES GÉNÉRAUX DE PRÉVENTION



LES PRINCIPES GÉNÉRAUX DE PRÉVENTION



ARTICLE L 4121-1 DU CODE DU TRAVAIL



LES PRINCIPES GÉNÉRAUX DE PRÉVENTION



ARTICLE L 4121-1 DU CODE DU TRAVAIL

L'employeur prend les mesures nécessaires pour assurer la sécurité et protéger la santé physique et mentale des travailleurs.



LES PRINCIPES GÉNÉRAUX DE PRÉVENTION



ARTICLE L 4121-1 DU CODE DU TRAVAIL

L'employeur prend les mesures nécessaires pour assurer la sécurité et protéger la santé physique et mentale des travailleurs.

Ces mesures comprennent :



LES PRINCIPES GÉNÉRAUX DE PRÉVENTION



ARTICLE L 4121-1 DU CODE DU TRAVAIL

L'employeur prend les mesures nécessaires pour assurer la sécurité et protéger la santé physique et mentale des travailleurs.

Ces mesures comprennent :

1

Des actions de prévention des risques professionnels et de la pénibilité au travail



LES PRINCIPES GÉNÉRAUX DE PRÉVENTION



ARTICLE L 4121-1 DU CODE DU TRAVAIL

L'employeur prend les mesures nécessaires pour assurer la sécurité et protéger la santé physique et mentale des travailleurs.

Ces mesures comprennent :

- 1 Des actions de prévention des risques professionnels et de la pénibilité au travail
- 2 Des actions d'information et de formation



LES PRINCIPES GÉNÉRAUX DE PRÉVENTION



ARTICLE L 4121-1 DU CODE DU TRAVAIL

L'employeur prend les mesures nécessaires pour assurer la sécurité et protéger la santé physique et mentale des travailleurs.

Ces mesures comprennent :

- 1 Des actions de prévention des risques professionnels et de la pénibilité au travail
- 2 Des actions d'information et de formation
- 3 La mise en place d'une organisation et de moyens adaptés



LES PRINCIPES GÉNÉRAUX DE PRÉVENTION



ARTICLE L 4121-1 DU CODE DU TRAVAIL

L'employeur prend les mesures nécessaires pour assurer la sécurité et protéger la santé physique et mentale des travailleurs.

Ces mesures comprennent :

- 1 Des actions de prévention des risques professionnels et de la pénibilité au travail
- 2 Des actions d'information et de formation
- 3 La mise en place d'une organisation et de moyens adaptés

L'employeur veille à l'adaptation de ces mesures pour tenir compte du changement des circonstances et tendre à l'amélioration des situations existantes.



LES PRINCIPES GÉNÉRAUX DE PRÉVENTION

L'employeur
met en œuvre les
mesures de prévention
sur le fondement des
**principes généraux
de prévention**
suivants :





LES PRINCIPES GÉNÉRAUX DE PRÉVENTION

1 Éviter les risques



LES PRINCIPES GÉNÉRAUX DE PRÉVENTION

1 Éviter les risques

Il s'agit de **supprimer les risques** ou de **les réduire** en privilégiant dans tous les domaines les procédés, produits, équipements... les moins dangereux.





LES PRINCIPES GÉNÉRAUX DE PRÉVENTION

2 Évaluer les risques qui ne peuvent pas être évités



LES PRINCIPES GÉNÉRAUX DE PRÉVENTION

2 Évaluer les risques qui ne peuvent pas être évités

Lorsque certains risques ne peuvent être supprimés, il convient de les **évaluer**.





LES PRINCIPES GÉNÉRAUX DE PRÉVENTION

3 **Combattre** les risques à la source



LES PRINCIPES GÉNÉRAUX DE PRÉVENTION

3 **Combattre** les risques à la source

Afin d'être le plus efficace possible, la sécurité doit faire **partie intégrante** de la conception des machines, des modes opératoires, des lieux de travail...

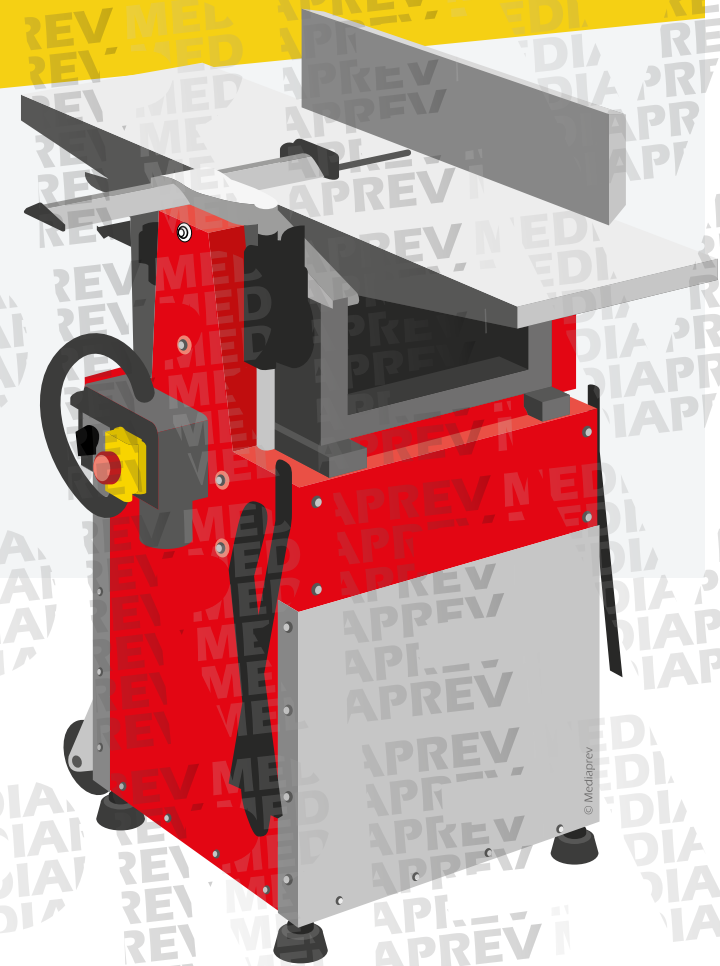



LES PRINCIPES GÉNÉRAUX DE PRÉVENTION

3 **Combattre** les risques à la source

Afin d'être le plus efficace possible, la sécurité doit faire **partie intégrante** de la conception des machines, des modes opératoires, des lieux de travail...

C'est le principe de la **sécurité intégrée**...

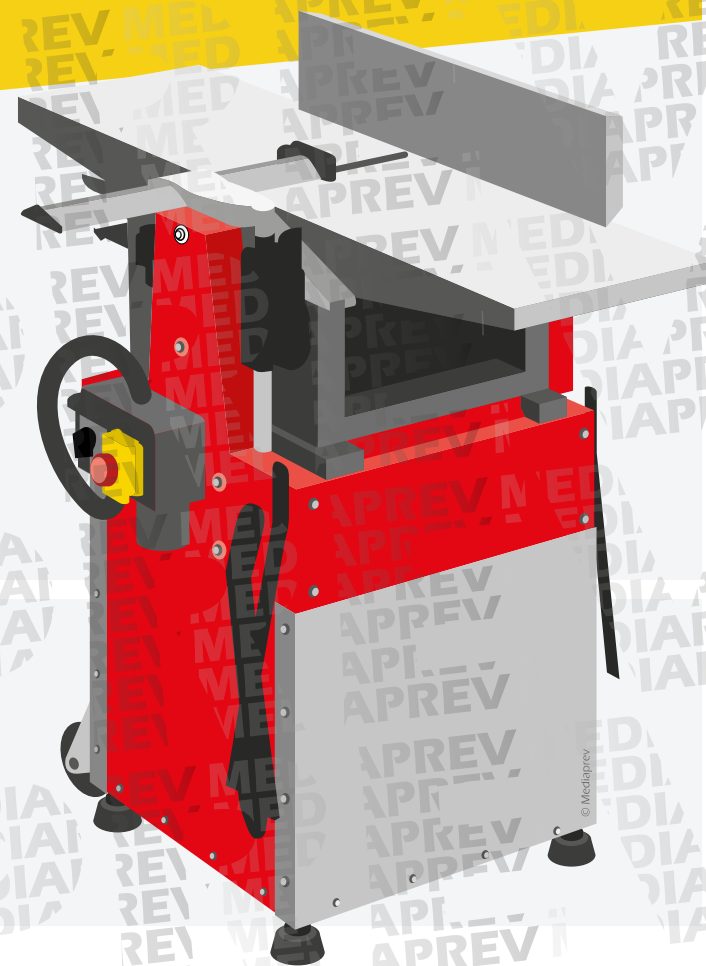



LES PRINCIPES GÉNÉRAUX DE PRÉVENTION

4 Adapter le travail à l'homme



LES PRINCIPES GÉNÉRAUX DE PRÉVENTION

4 Adapter le travail à l'homme

La conception des postes de travail, surtout en ce qui concerne le choix des équipements, des méthodes de travail et de production, doit **limiter le travail monotone cadencé** et ainsi réduire les effets néfastes sur la santé.





LES PRINCIPES GÉNÉRAUX DE PRÉVENTION

5 **Tenir compte** de l'état d'évolution de la technique



LES PRINCIPES GÉNÉRAUX DE PRÉVENTION

5 **Tenir compte** de l'état d'évolution de la technique

L'évolution de la **technique** permet de résoudre de nombreux problèmes liés à la sécurité des employés.

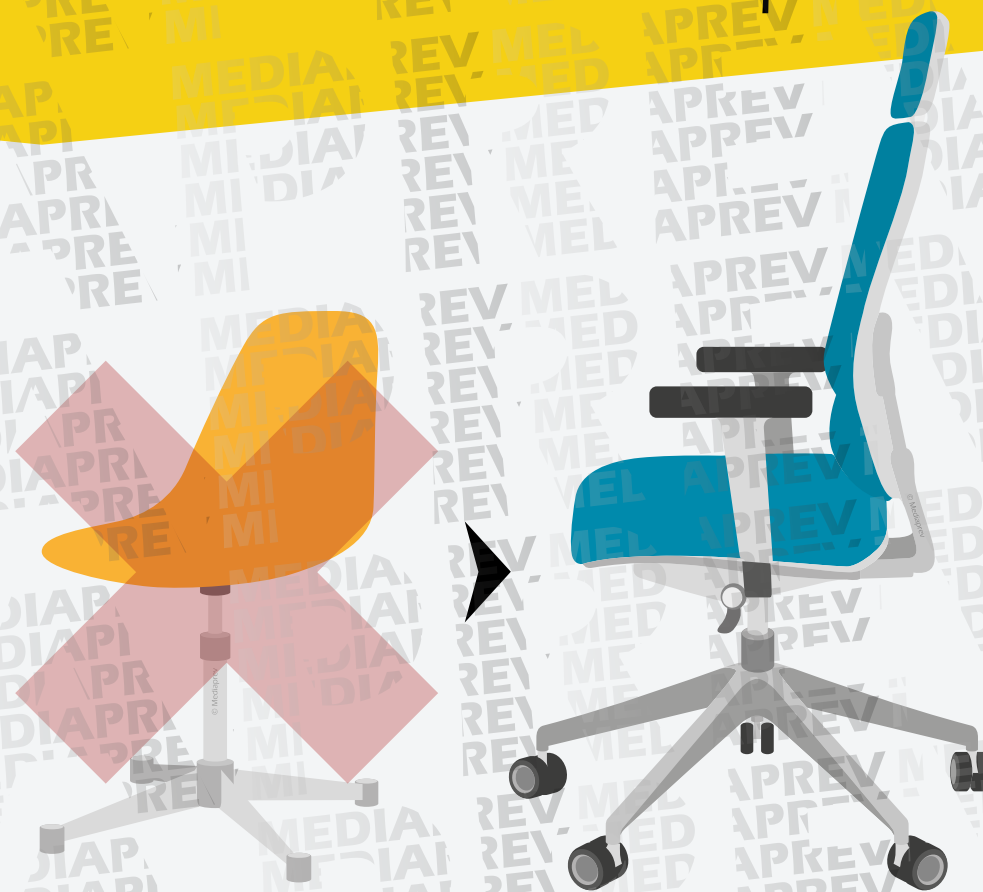



LES PRINCIPES GÉNÉRAUX DE PRÉVENTION

6 Remplacer ce qui est dangereux par ce qui n'est pas dangereux ou par ce qui est moins dangereux



LES PRINCIPES GÉNÉRAUX DE PRÉVENTION

6 Remplacer ce qui est dangereux par ce qui n'est pas dangereux ou par ce qui est moins dangereux

C'est notamment le cas des **produits dangereux**.





LES PRINCIPES GÉNÉRAUX DE PRÉVENTION

6 Remplacer ce qui est dangereux par ce qui n'est pas dangereux ou par ce qui est moins dangereux

C'est notamment le cas des **produits dangereux**.

Il existe de nombreux produits ayant la **même efficacité** tout en garantissant une **meilleure sécurité**.

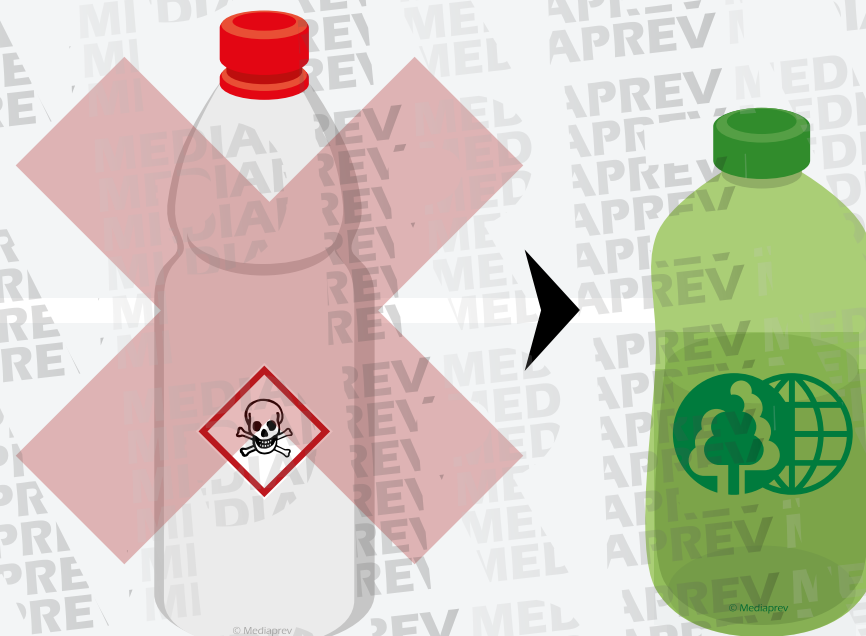



LES PRINCIPES GÉNÉRAUX DE PRÉVENTION

7 Planifier la prévention...



LES PRINCIPES GÉNÉRAUX DE PRÉVENTION

7 Planifier la prévention...

... En y **intégrant**, dans un ensemble cohérent, la technique, l'organisation du travail, les conditions de travail, les relations sociales et l'influence des facteurs ambiants, notamment les risques liés au harcèlement moral et au harcèlement sexuel, tels qu'ils sont définis aux articles L1152-1 et L1153-1, ainsi que ceux liés aux agissements sexistes définis à l'article L1142-2-1.

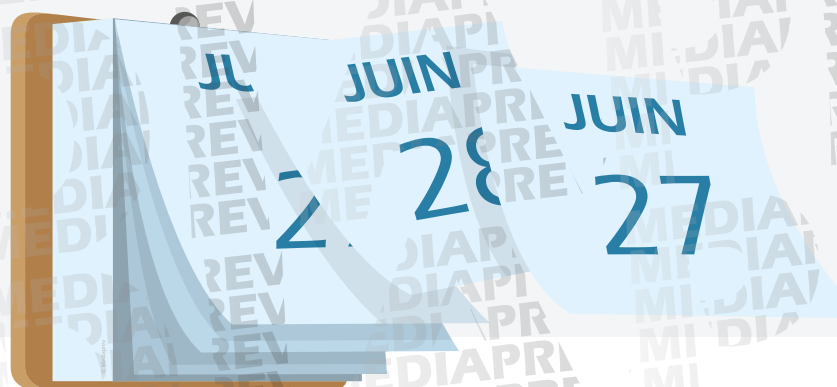



LES PRINCIPES GÉNÉRAUX DE PRÉVENTION

7 Planifier la prévention...

Il s'agit **d'organiser et planifier la prévention** en prenant également en compte l'intervention des établissements extérieurs.

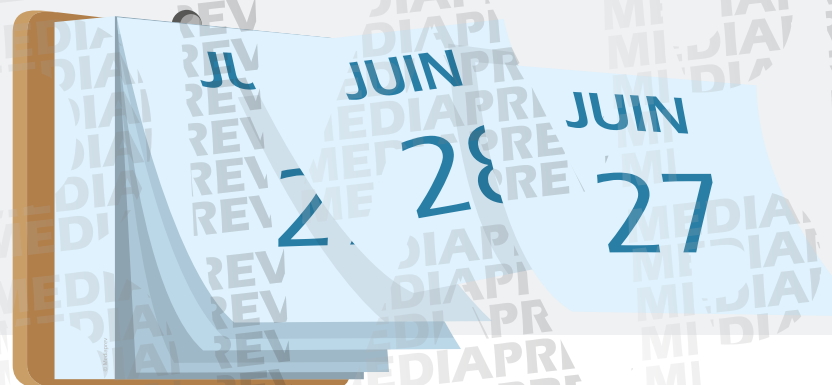



LES PRINCIPES GÉNÉRAUX DE PRÉVENTION

8 Prendre des mesures de protection collective en leur donnant la priorité sur les mesures de protection individuelle



LES PRINCIPES GÉNÉRAUX DE PRÉVENTION

8 Prendre des mesures de protection collective en leur donnant la priorité sur les mesures de protection individuelle

Il s'agit de privilégier la mise en place de la **protection collective** face à la protection individuelle.

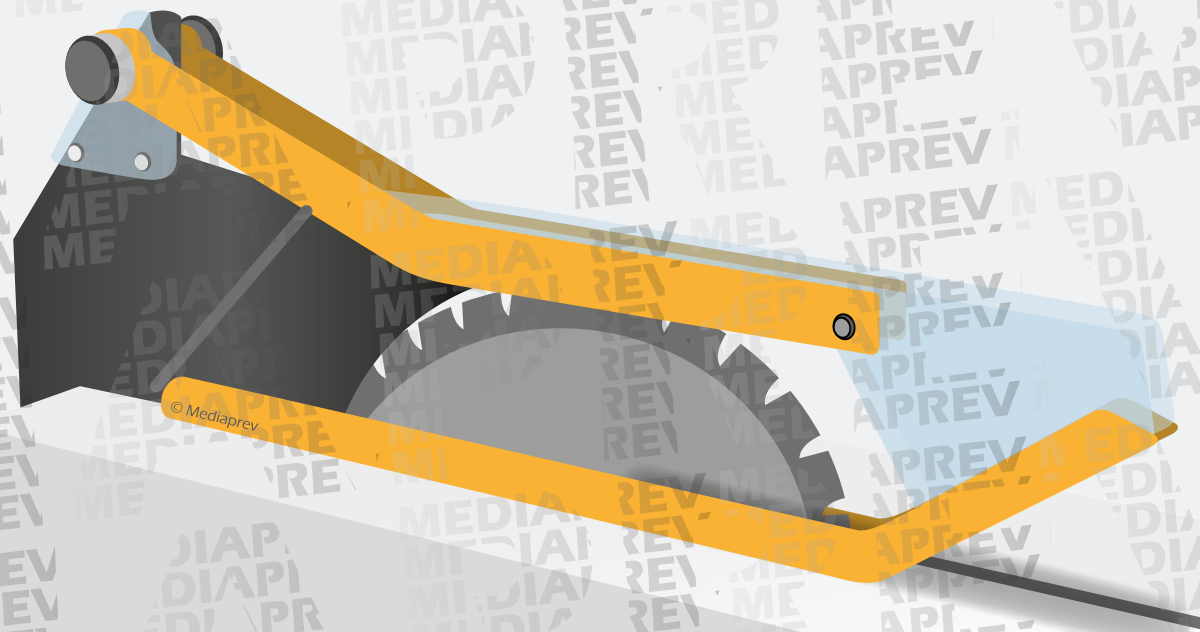



LES PRINCIPES GÉNÉRAUX DE PRÉVENTION

9

Donner les instructions appropriées aux travailleurs



LES PRINCIPES GÉNÉRAUX DE PRÉVENTION

9 Donner les instructions appropriées aux travailleurs

L'employeur est tenu **d'informer** tous les salariés des risques qu'ils encourent et des mesures prises pour y remédier.





L'aménagement dimensionnel des postes de travail permet de réduire les contraintes articulaires et donc les probabilités d'apparition de TMS :



L'aménagement dimensionnel des postes de travail permet de réduire les contraintes articulaires et donc les probabilités d'apparition de TMS :

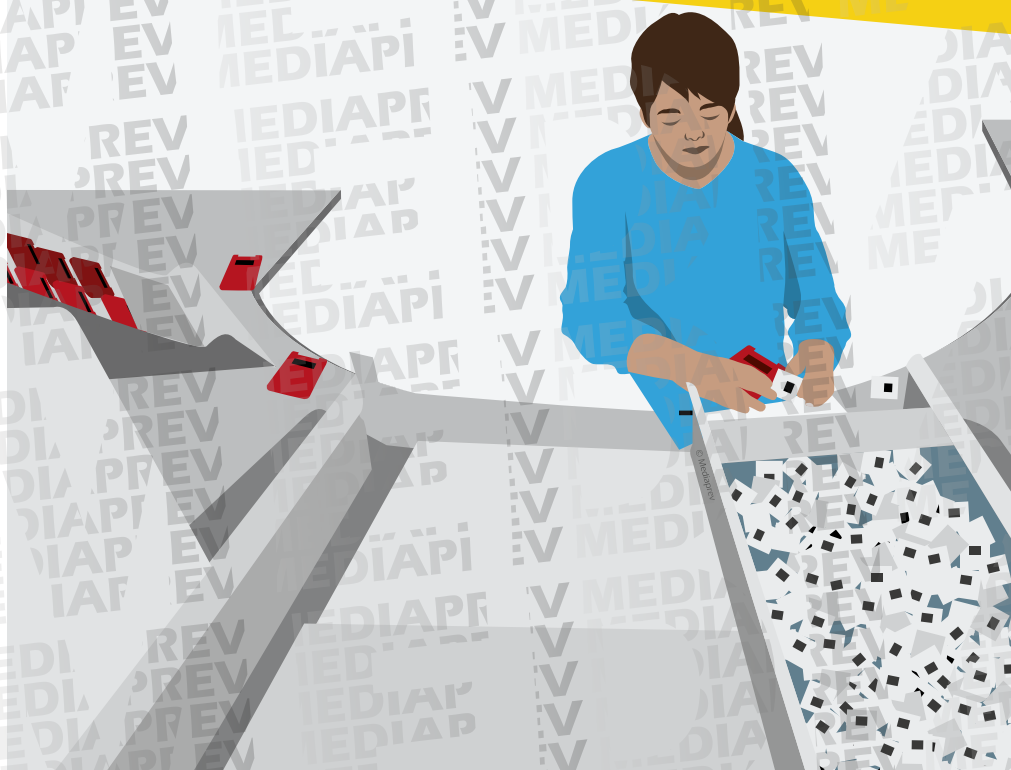

Avant



L'aménagement dimensionnel des postes de travail permet de réduire les contraintes articulaires et donc les probabilités d'apparition de TMS :

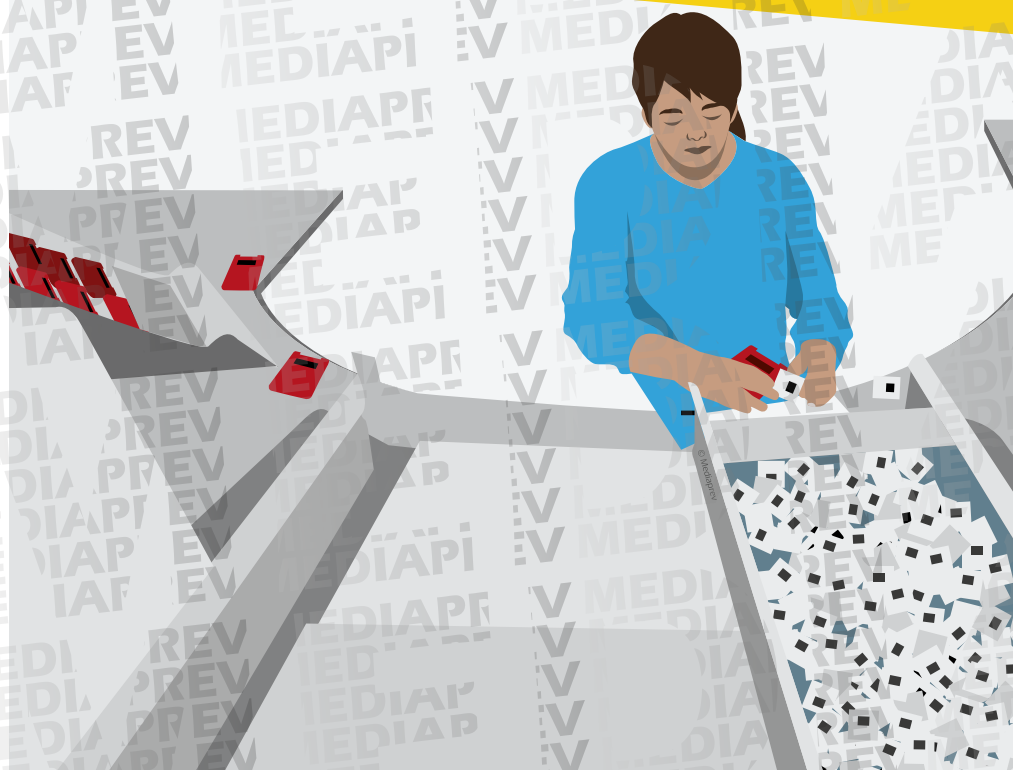

Avant



Après



EXEMPLES DE PRINCIPES D'AMÉNAGEMENTS DIMENSIONNELS



EXEMPLES DE PRINCIPES D'AMÉNAGEMENTS DIMENSIONNELS

Régler la hauteur en fonction des tâches à réaliser.



EXEMPLES DE PRINCIPES D'AMÉNAGEMENTS DIMENSIONNELS

Régler la hauteur en fonction des tâches à réaliser.

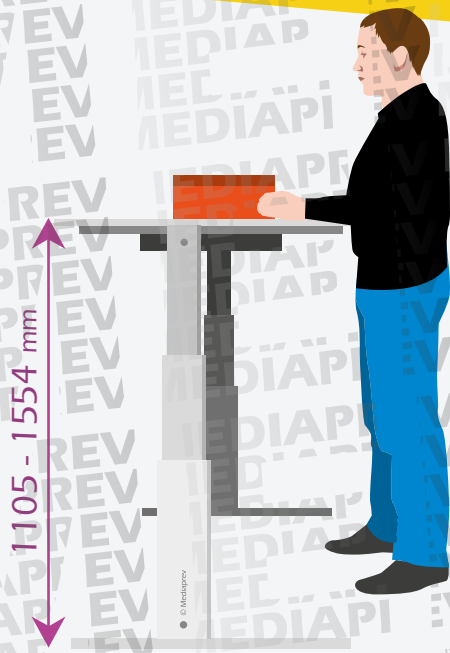

Exigence de vision et/ou
de précisions **élevées**



EXEMPLES DE PRINCIPES D'AMÉNAGEMENTS DIMENSIONNELS

Régler la hauteur en fonction des tâches à réaliser.

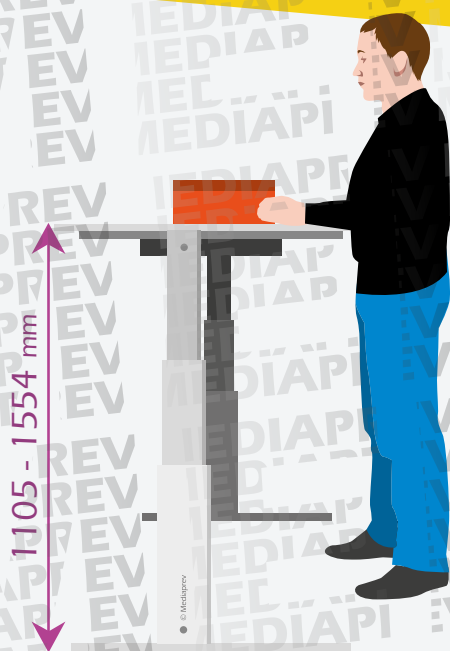

Exigence de vision et/ou
de précisions **élevées**

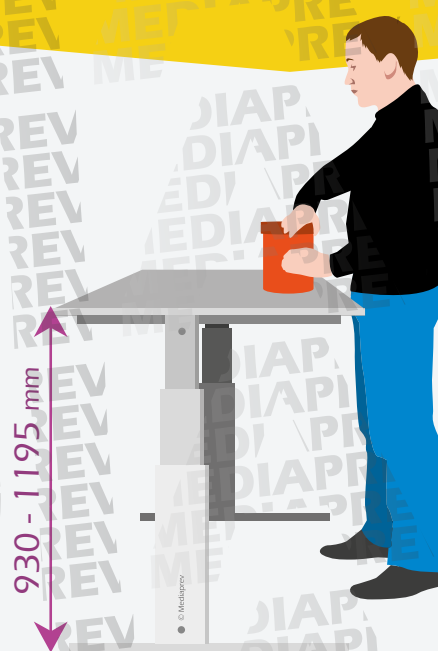

Exigence de vision et/ou
de précisions **moyennes**



EXEMPLES DE PRINCIPES D'AMÉNAGEMENTS DIMENSIONNELS

Régler la hauteur en fonction des tâches à réaliser.

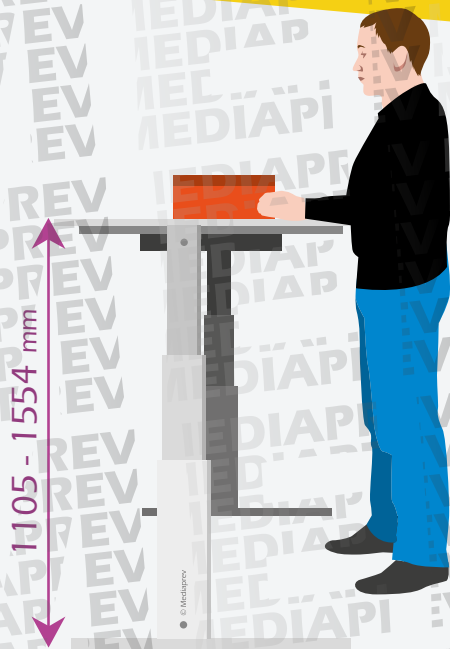

Exigence de vision et/ou
de précisions **élevées**

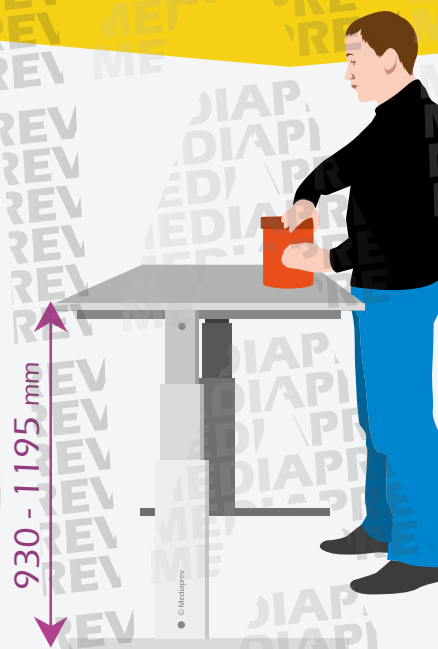

Exigence de vision et/ou
de précisions **moyennes**

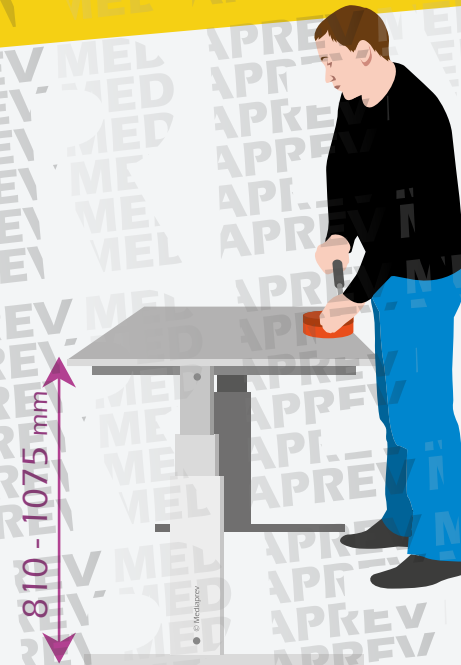

Exigence de vision
et/ou de précisions **peu importantes** (permet la
manutention d'objets lourds)



EXEMPLES DE PRINCIPES D'AMÉNAGEMENTS DIMENSIONNELS

Privilégier les **zones de rangement** entre 60 et 150 cm du sol.





EXEMPLES DE PRINCIPES D'AMÉNAGEMENTS DIMENSIONNELS

Aménager un espace pour les pieds et les genoux permet de :





EXEMPLES DE PRINCIPES D'AMÉNAGEMENTS DIMENSIONNELS

Aménager un espace pour les pieds et les genoux permet de :

Se rapprocher
du plan de travail





EXEMPLES DE PRINCIPES D'AMÉNAGEMENTS DIMENSIONNELS

Aménager un espace pour les pieds et les genoux permet de :

Se rapprocher
du plan de travail

Réduire la fatigue due à un porte-à-faux pour les muscles du dos.

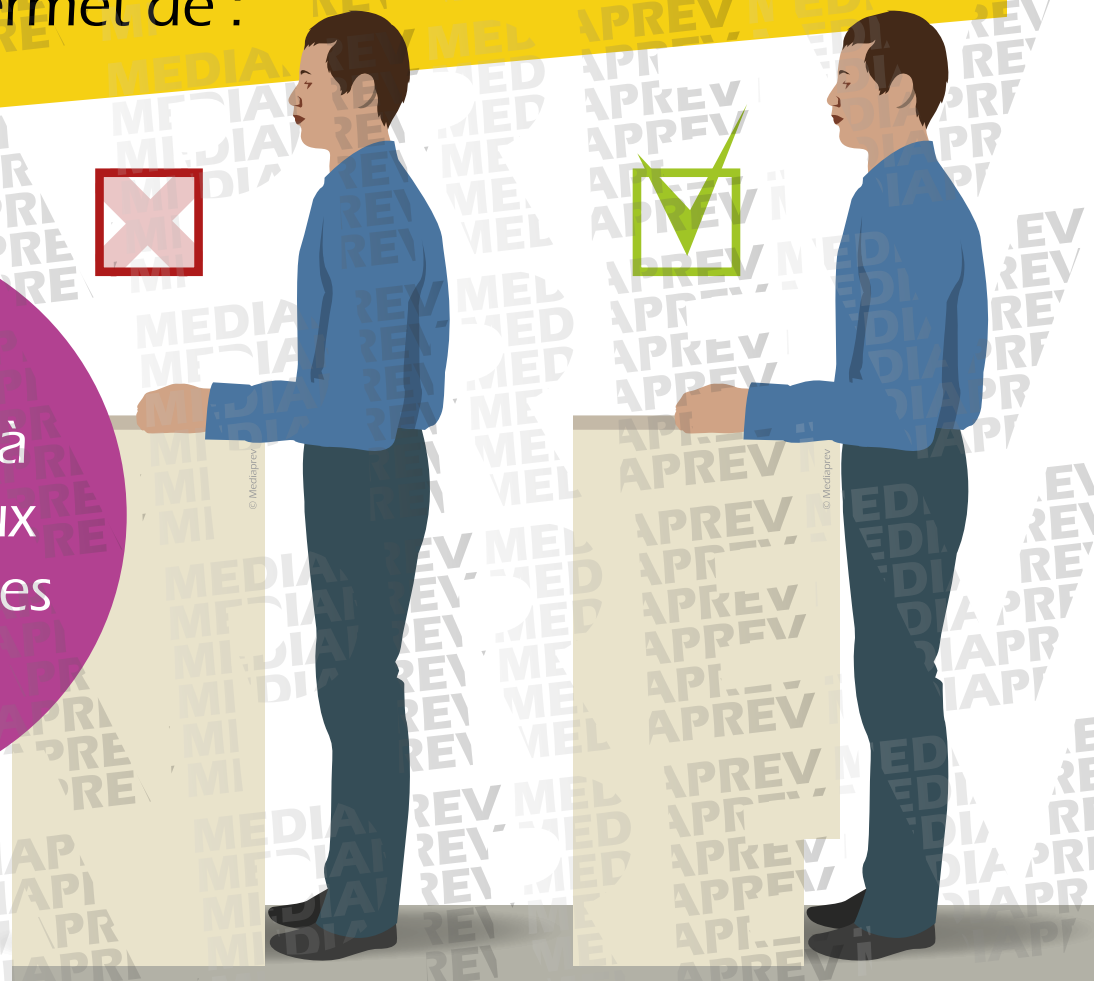



EXEMPLES DE PRINCIPES D'AMÉNAGEMENTS DIMENSIONNELS

Installer un **siège assis-debout**.

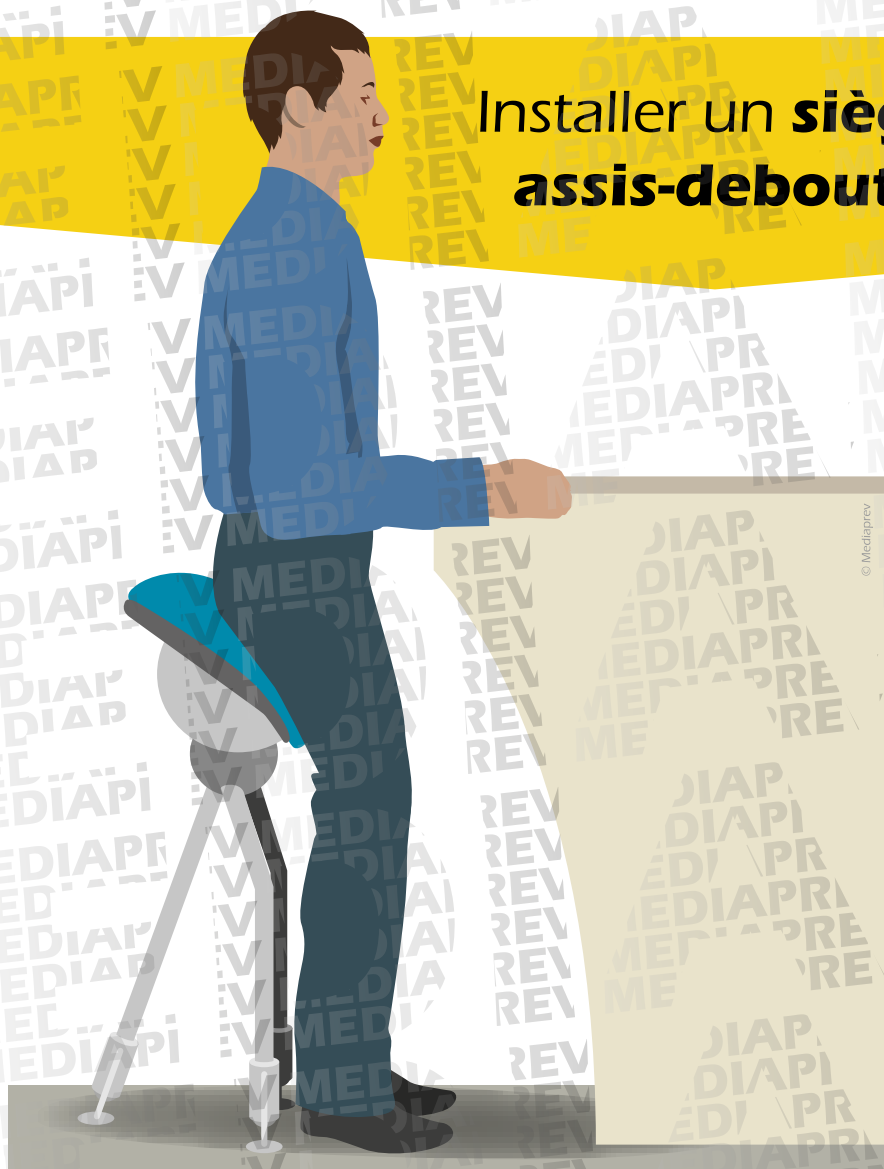



EXEMPLES DE PRINCIPES D'AMÉNAGEMENTS DIMENSIONNELS

Favoriser le travail dans les **zones de préhension optimale**.

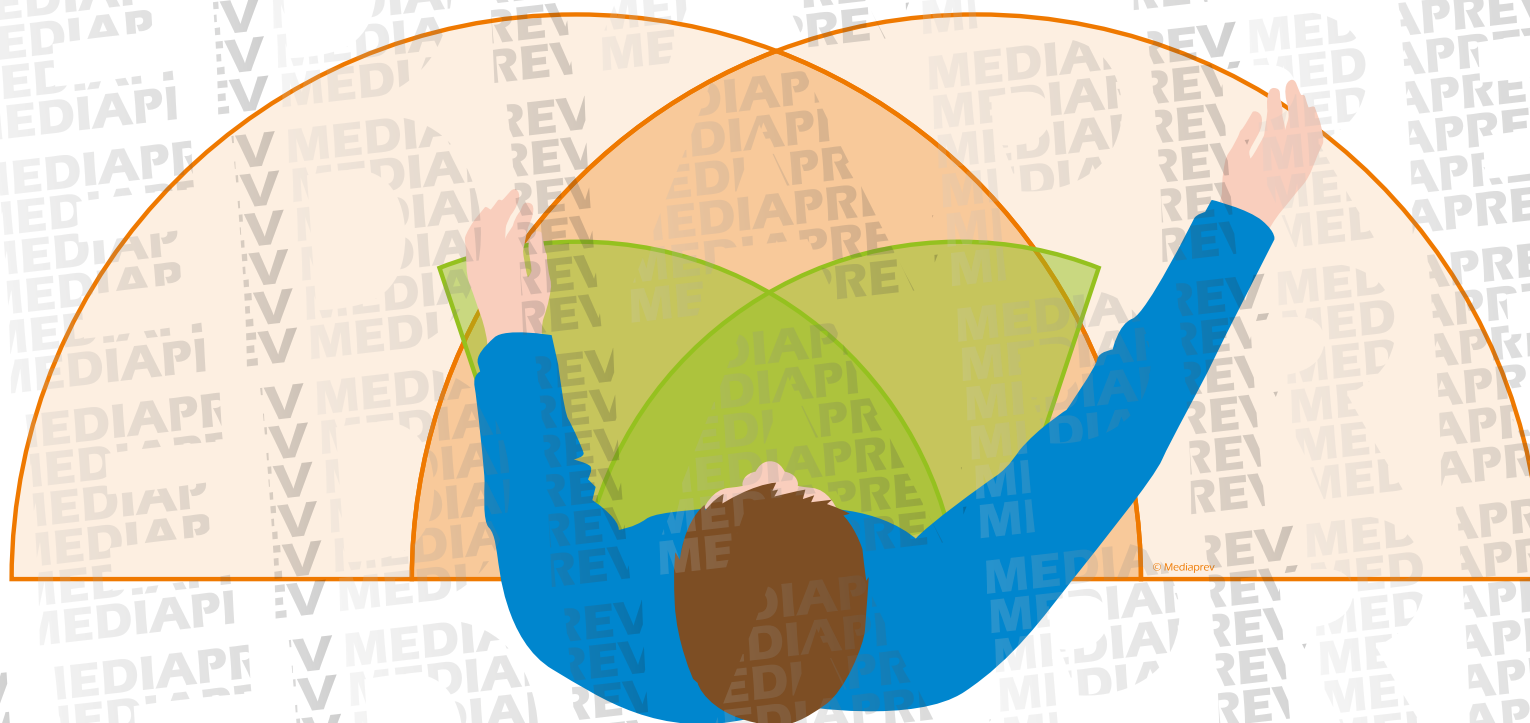



EXEMPLES DE PRINCIPES D'AMÉNAGEMENTS DIMENSIONNELS

Favoriser le travail dans les **zones de préhension optimale**.

Zone de travail **secondaire**

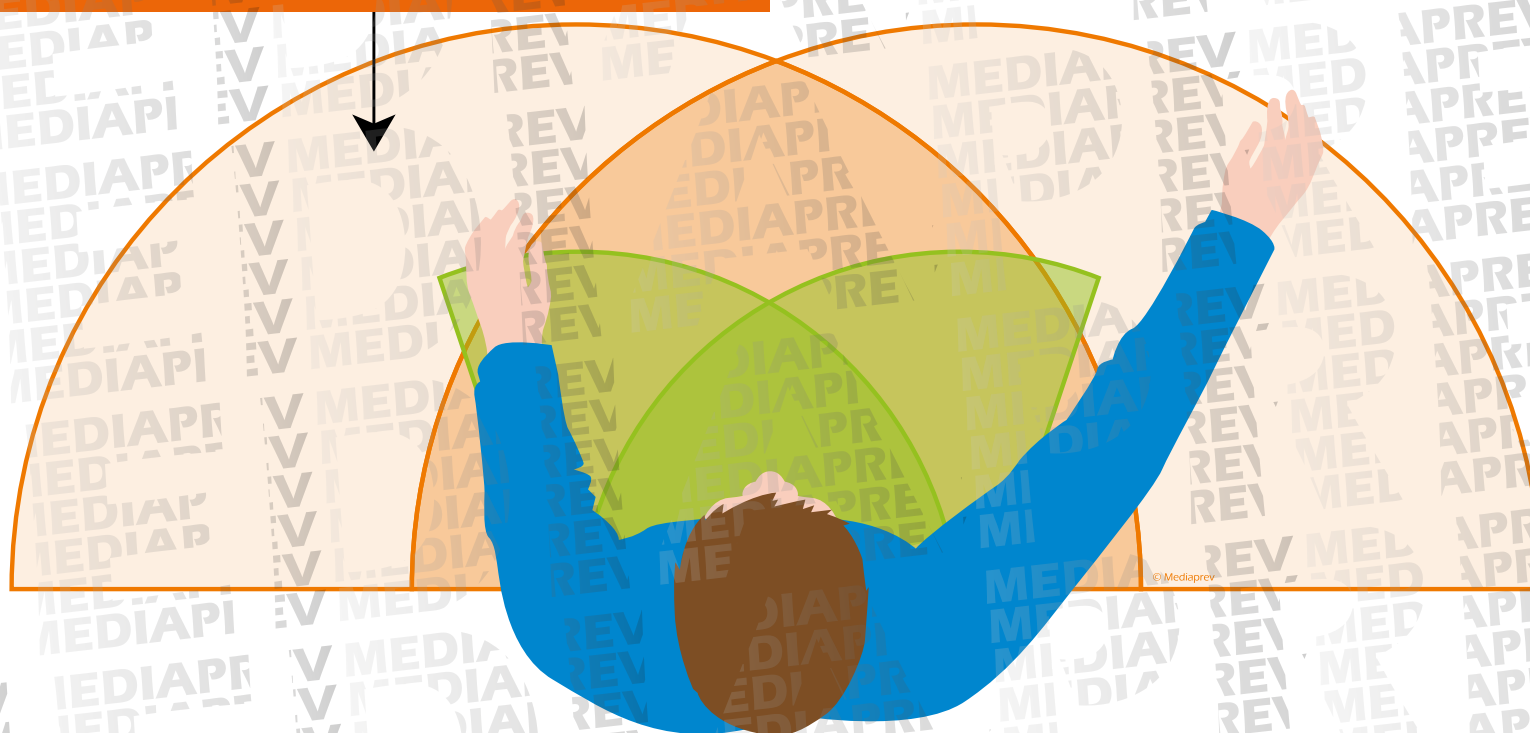



EXEMPLES DE PRINCIPES D'AMÉNAGEMENTS DIMENSIONNELS

Favoriser le travail dans les **zones de préhension optimale**.

Zone de travail **secondaire**

Zone de travail **principale**

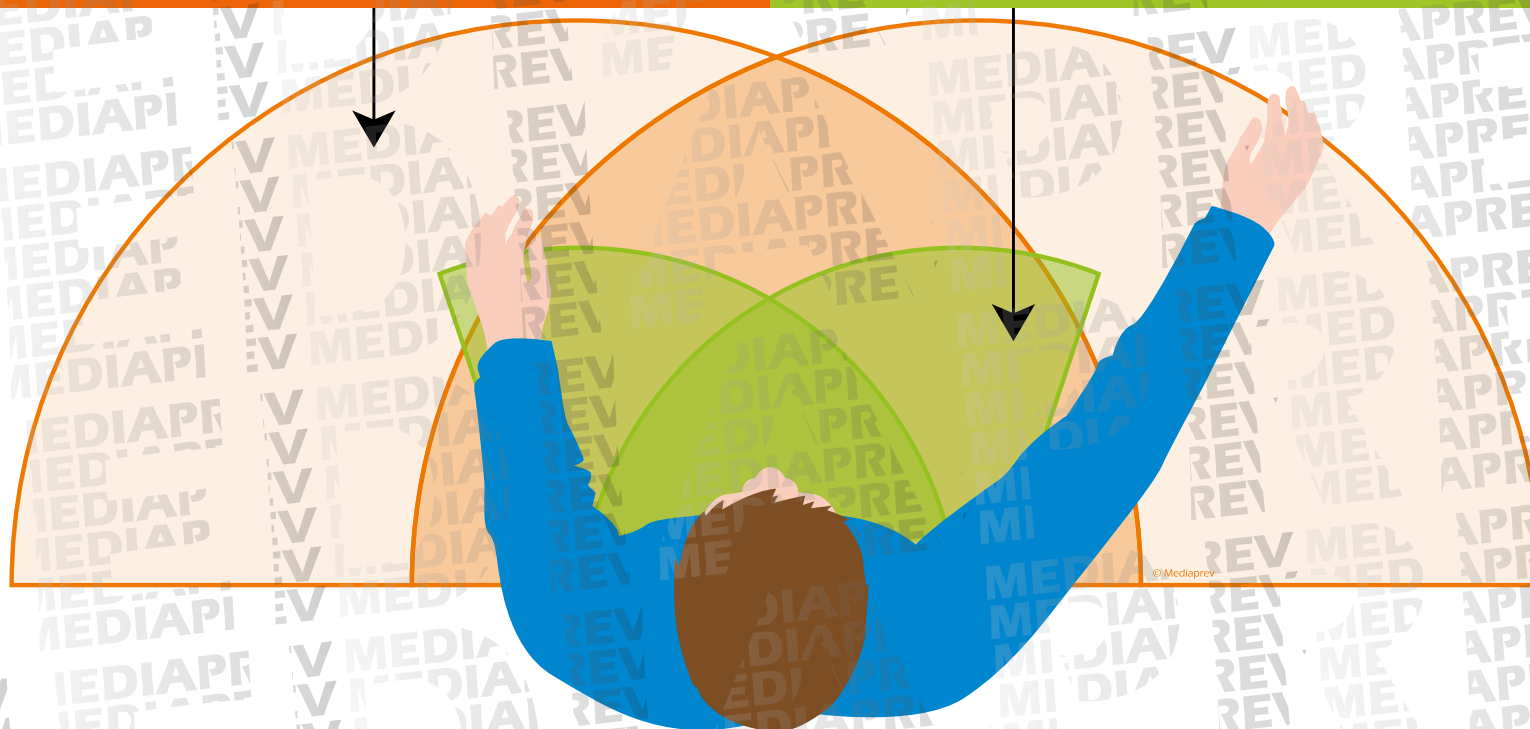



EXEMPLES DE PRINCIPES D'AMÉNAGEMENTS DIMENSIONNELS

Orienter la zone de travail afin de réduire les amplitudes articulaires.





EXEMPLES DE PRINCIPES D'AMÉNAGEMENTS DIMENSIONNELS

Orienter la zone de travail afin de réduire les amplitudes articulaires.





LE TRAVAIL SUR ÉCRAN



LE TRAVAIL SUR ÉCRAN

Ajustement d'un plan de travail **réglable en hauteur.**



LE TRAVAIL SUR ÉCRAN

Ajustement d'un plan de travail **réglable en hauteur.**

Régler la
**hauteur du
siège.**

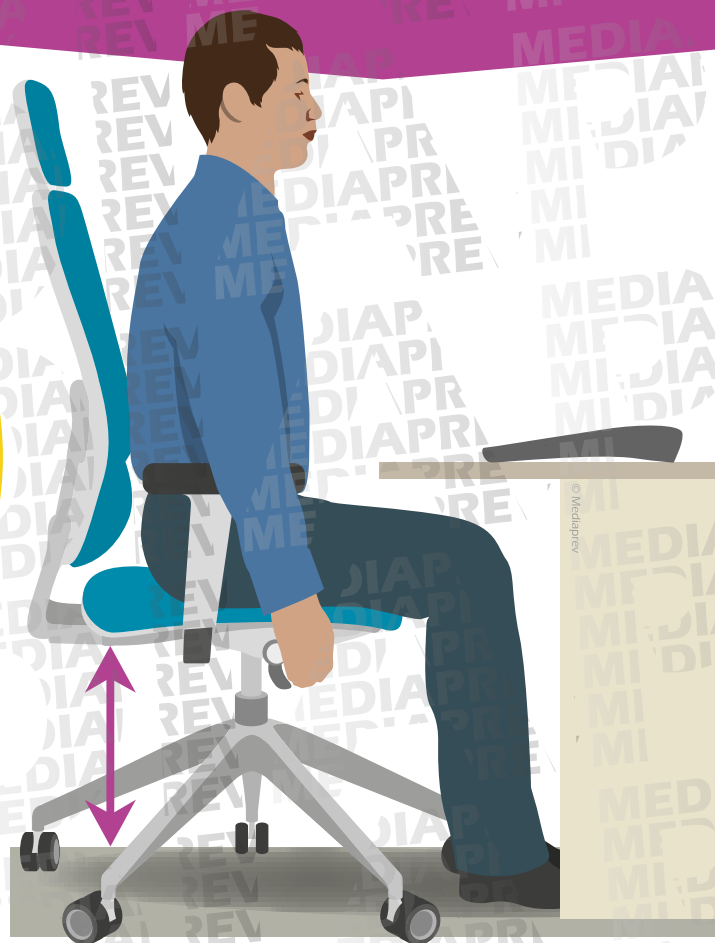



LE TRAVAIL SUR ÉCRAN

Ajustement d'un plan de travail **réglable en hauteur**.

Régler la
**hauteur du
siège.**

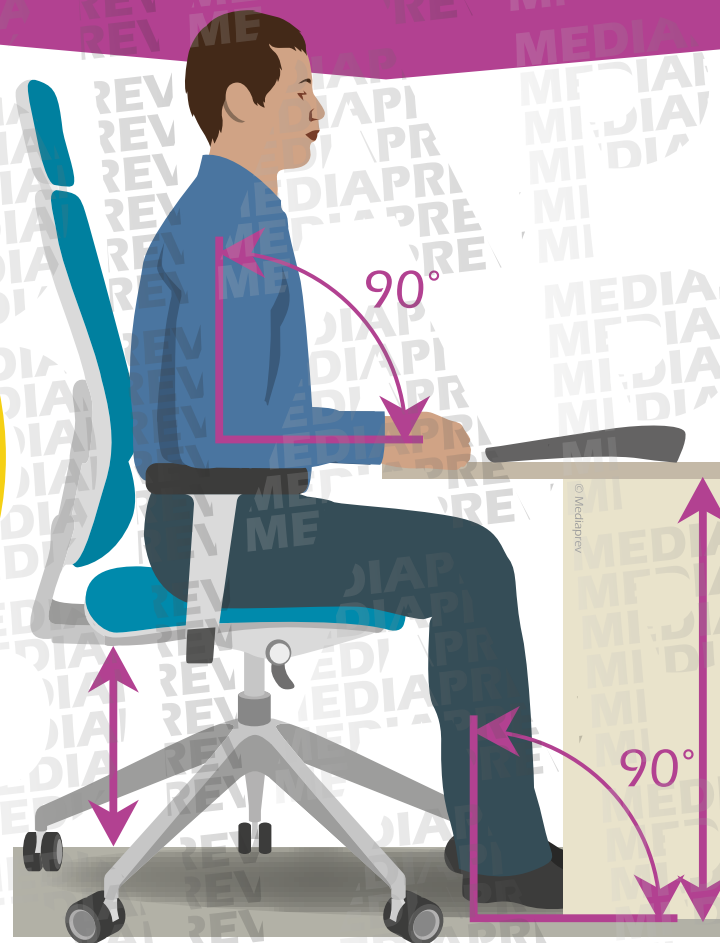

Régler la
**hauteur du plan
de travail** en prenant
le coude comme
référence.



LE TRAVAIL SUR ÉCRAN

Avoir un fauteuil **confortable**.

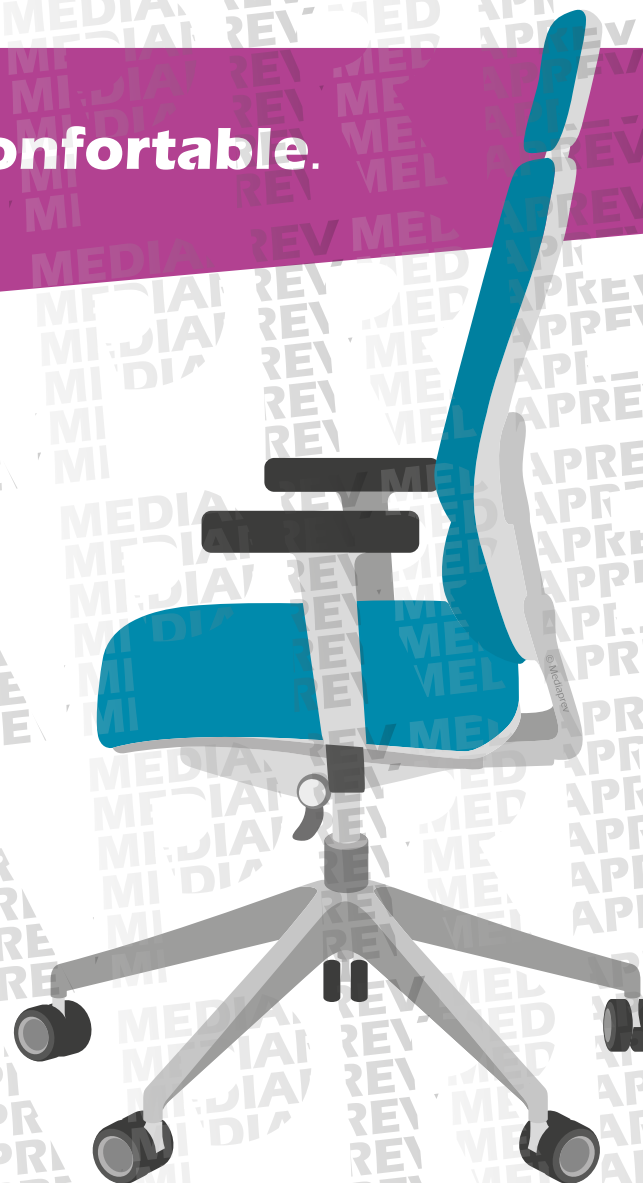

Fauteuil conforme à la norme NF EN 1335-1



LE TRAVAIL SUR ÉCRAN

Appui tête

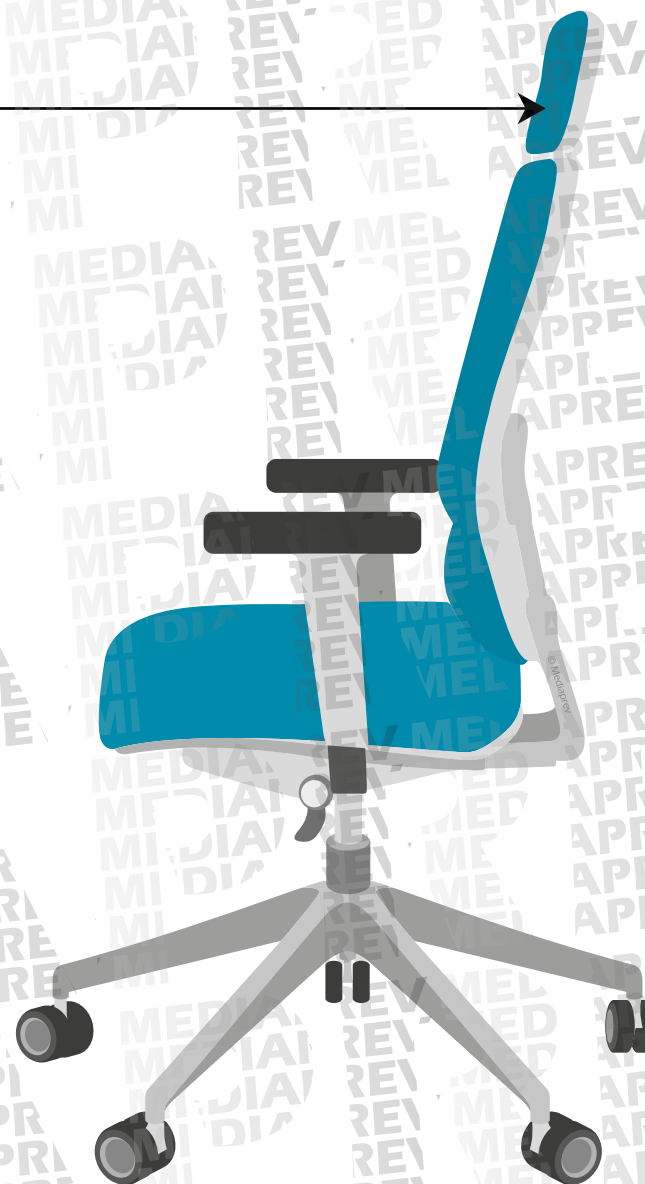

Fauteuil conforme à la norme NF EN 1335-1



LE TRAVAIL SUR ÉCRAN

Appui tête

Appui coudes

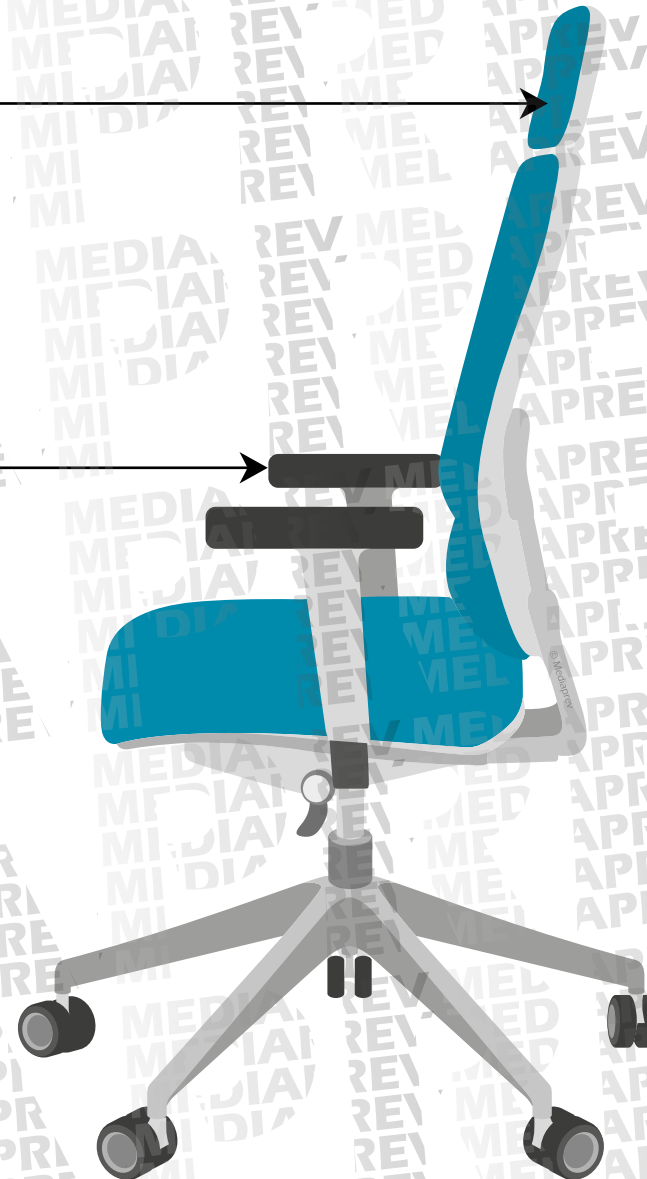

Fauteuil conforme à la norme NF EN 1335-1



LE TRAVAIL SUR ÉCRAN

Appui tête

Appui coudes

Assise confortable

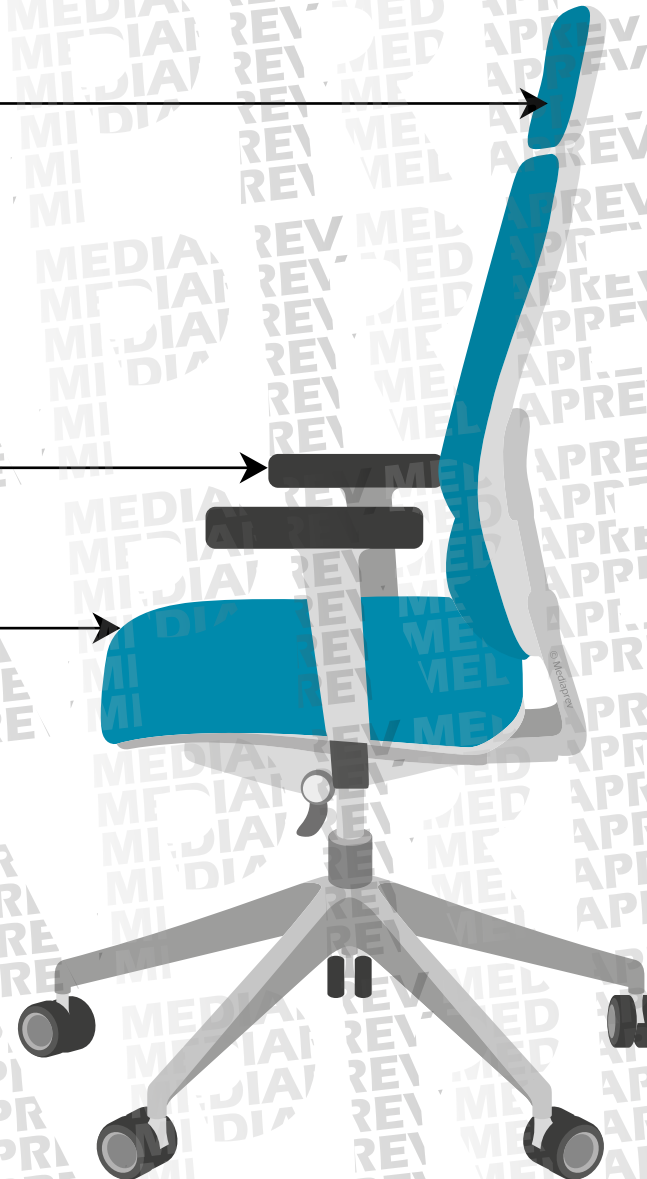

Fauteuil conforme à la norme NF EN 1335-1



LE TRAVAIL SUR ÉCRAN

Appui tête

Appui coudes

Assise confortable

Fauteuil réglable

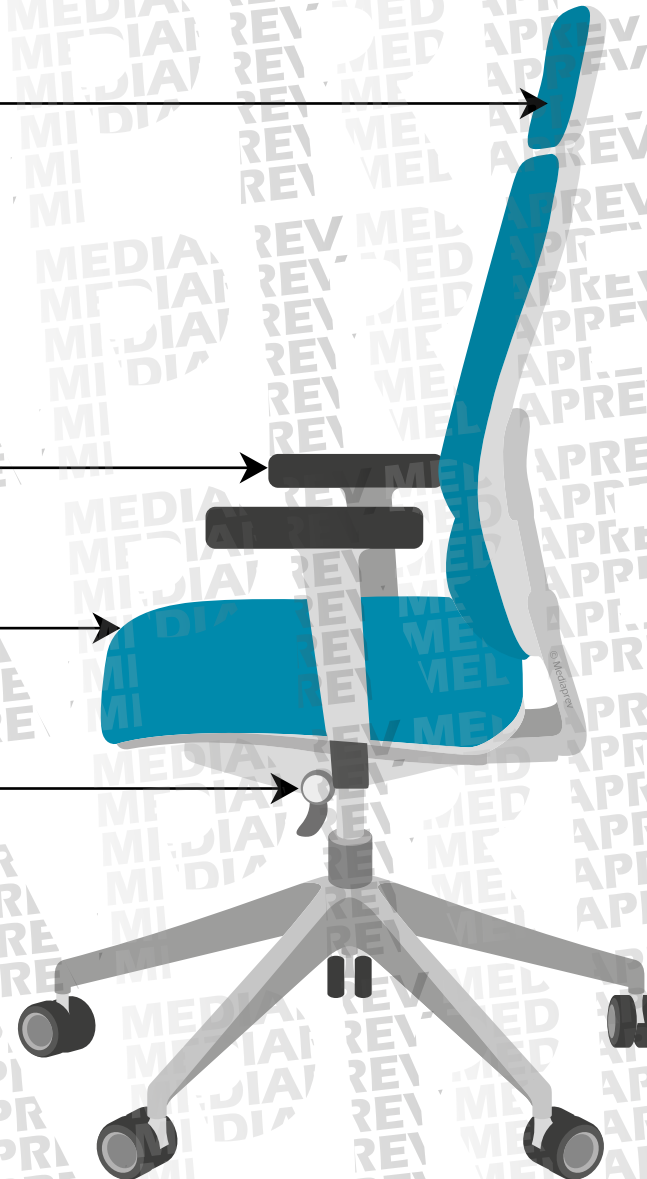

Fauteuil conforme à la norme NF EN 1335-1



LE TRAVAIL SUR ÉCRAN

Appui tête

Appui coudes

Assise confortable

Fauteuil réglable

Pied à 5 branches

Fauteuil conforme à la norme NF EN 1335-1

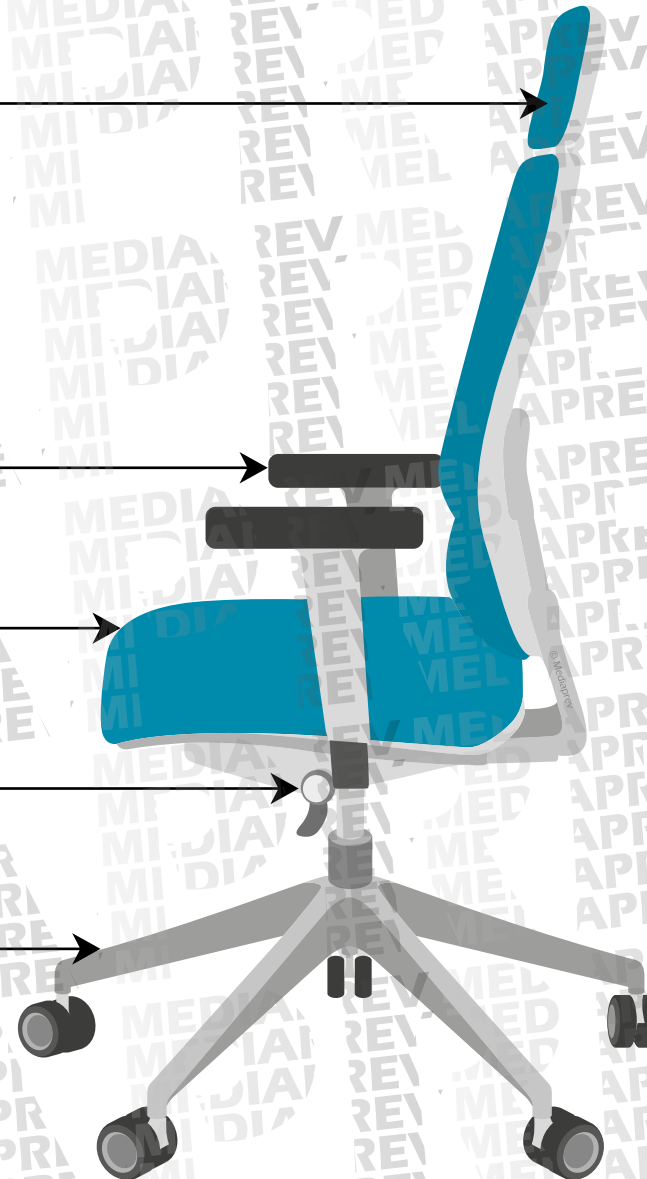



LE TRAVAIL SUR ÉCRAN

Appui tête

Appui coudes

Assise confortable

Fauteuil réglable

Pied à 5 branches

Fauteuil conforme à la norme NF EN 1335-1

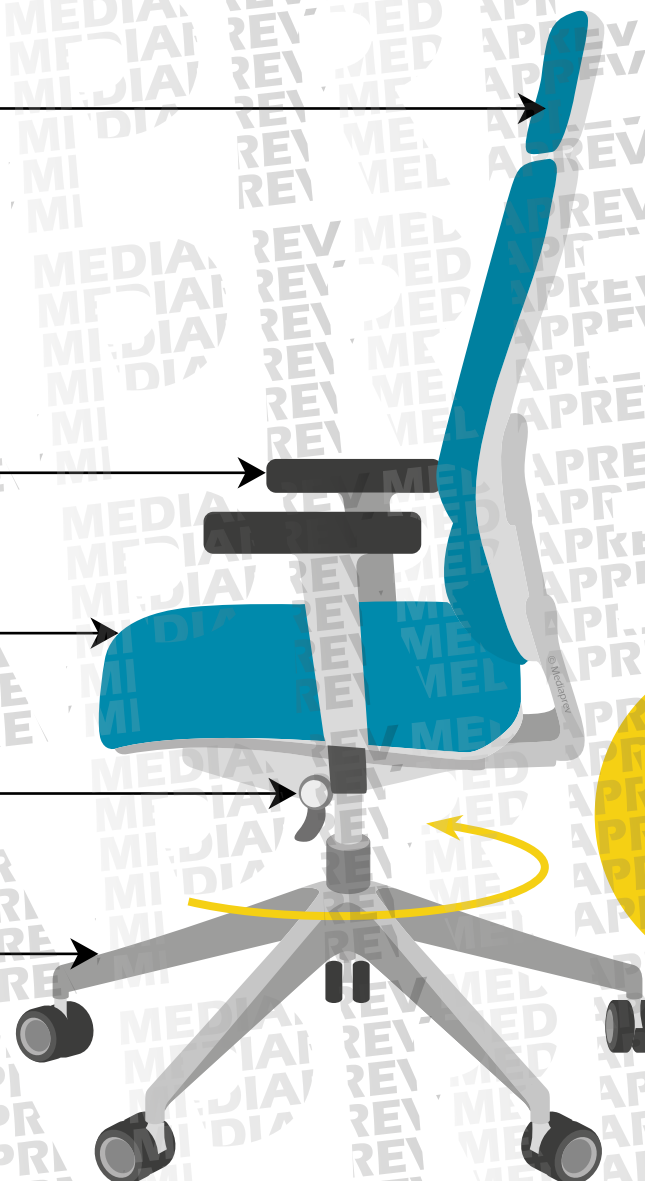

Rotation
à **360°**



LE TRAVAIL SUR ÉCRAN

Assis à son poste de travail, les pieds doivent être **posés au sol**.





LE TRAVAIL SUR ÉCRAN

Le **marche pied** peut éventuellement servir d'alternative.

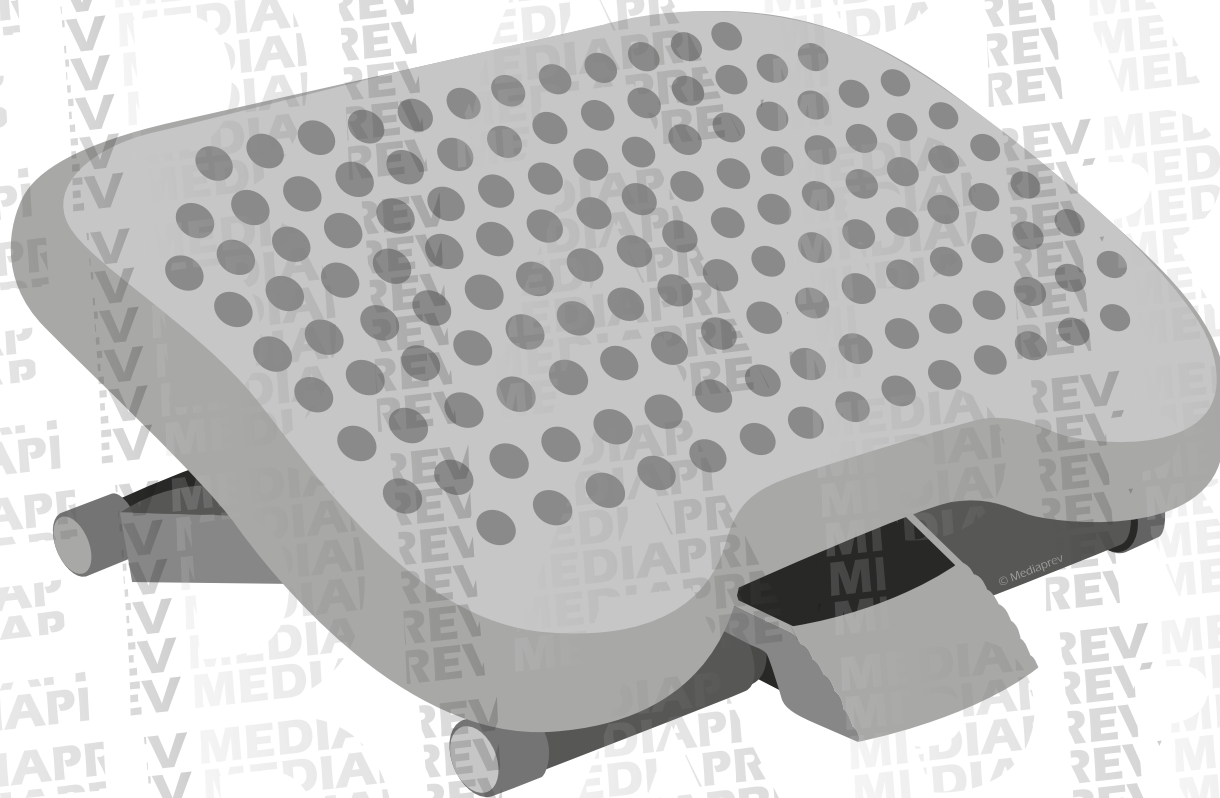



LE TRAVAIL SUR ÉCRAN

**Réglage
de l'écran**





LE TRAVAIL SUR ÉCRAN

Privilégier un affichage sur **fond clair**

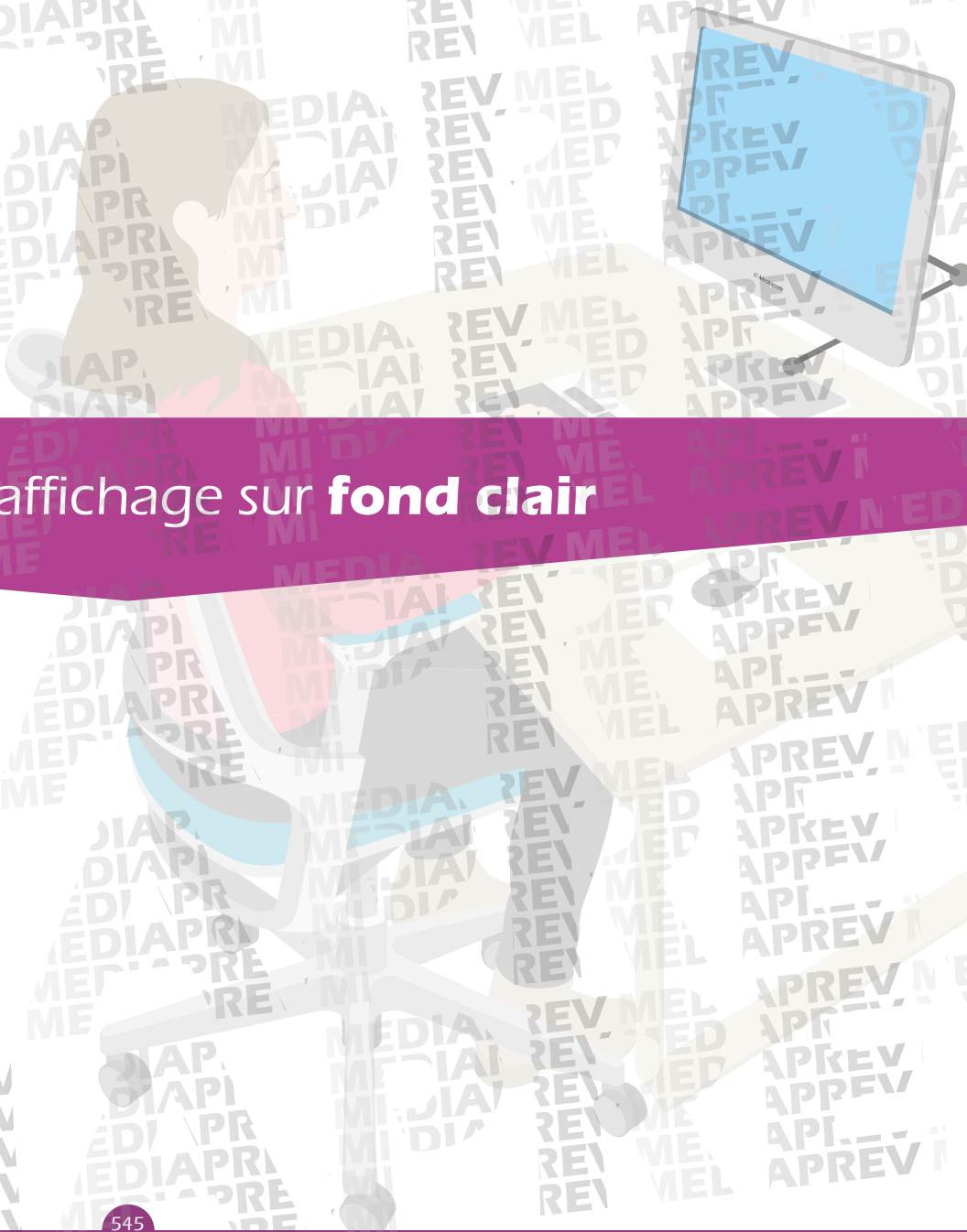



LE TRAVAIL SUR ÉCRAN

Privilégier un affichage sur **fond clair**

**Moins
fatigant** pour
la vue qu'un
affichage sur
fond sombre



LE TRAVAIL SUR ÉCRAN

Privilégier un affichage sur **fond clair**

**Moins
fatigant** pour
la vue qu'un
affichage sur
fond sombre

Reflets
peu visibles



LE TRAVAIL SUR ÉCRAN



Privilégier un affichage sur **fond clair**

Moins fatiguant pour la vue qu'un affichage sur fond sombre

Reflets peu visibles

Couleur de fond identique à celle des documents papier



LE TRAVAIL SUR ÉCRAN

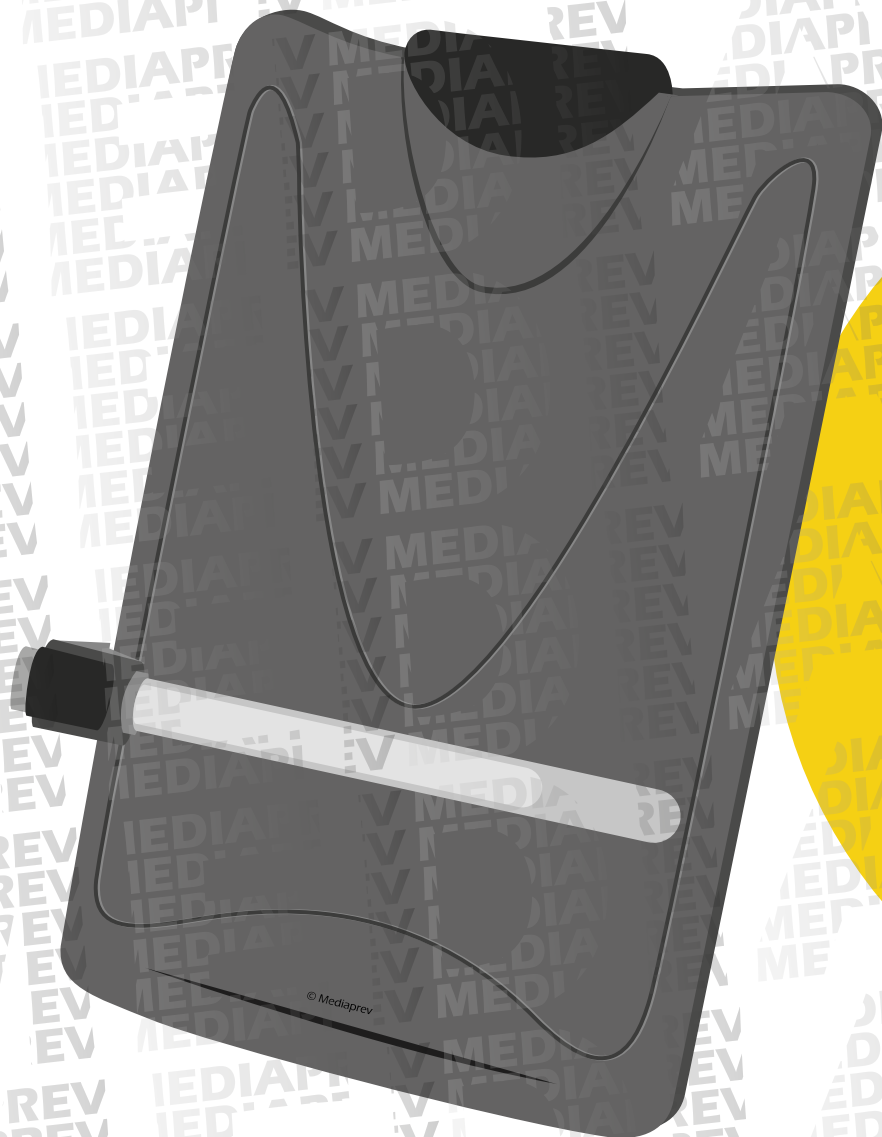

L'installation
d'un **porte-copie** à son
poste de travail permet de
réduire les risques de
torsion de la nuque en
ramenant le document
au même niveau que
l'écran.



LE TRAVAIL SUR ÉCRAN

Hauteur
du siège ou
plan de travail
ajustable.





ÉLABORATION DE MESURES DE PRÉVENTION



ÉLABORATION DE MESURES DE PRÉVENTION

À partir des causes,
on peut alors, en respectant
les différents principes
d'aménagements, procéder à
**l'élaboration de mesures
de prévention.**



ÉLABORATION DE MESURES DE PRÉVENTION

Liste des causes
à l'origine des TMS

Objectif à atteindre

Pistes de solution



ÉLABORATION DE MESURES DE PRÉVENTION

Liste des causes
à l'origine des TMS

Objectif à atteindre

Pistes de solution

Sacs de linge sale
de **10 Kg** posés
au sol



ÉLABORATION DE MESURES DE PRÉVENTION

Liste des causes
à l'origine des TMS

Objectif à atteindre

Pistes de solution

Sacs de linge sale
de **10 Kg** posés
au sol

Mettre les chariots
de stockage **dans**
les couloirs des
chambres



ÉLABORATION DE MESURES DE PRÉVENTION

Liste des causes
à l'origine des TMS

Objectif à atteindre

Pistes de solution

Sacs de linge sale
de **10 Kg** posés
au sol

Mettre les chariots
de stockage **dans**
les couloirs des
chambres

Utiliser des
chariots de
stockage à
roulette



EXERCICE PRATIQUE

Par rapport
à **l'analyse
précédente**

Recherchez des pistes
d'améliorations de vos
conditions de travail.





LES AIDES TECHNIQUES À LA MANUTENTION



OBJECTIFS



OBJECTIFS



Connaître les différentes catégories d'aides techniques.



OBJECTIFS



Connaître les différentes catégories d'aides techniques.



Avoir recours aux aides techniques à la manutention lorsque la situation le nécessite.



L'OPTIMISATION DE LA MANUTENTION



L'OPTIMISATION DE LA MANUTENTION

L'optimisation de la manutention
au sein de l'établissement au travers



L'OPTIMISATION DE LA MANUTENTION

L'optimisation de la manutention
au sein de l'établissement au travers

De la
mécanisation



L'OPTIMISATION DE LA MANUTENTION

L'optimisation de la manutention au sein de l'établissement au travers

De la
mécanisation

D'outils
auxiliaires



L'OPTIMISATION DE LA MANUTENTION

L'optimisation de la manutention
au sein de l'établissement au travers

De la
mécanisation

D'outils
auxiliaires

Permet souvent de **préserver la santé** des opérateurs
et **d'améliorer la production.**



L'OPTIMISATION DE LA MANUTENTION

De nombreux moyens permettent de mécaniser la manutention afin de **supprimer ou réduire** les contraintes.



L'OPTIMISATION DE LA MANUTENTION

De nombreux moyens permettent de mécaniser la manutention afin de **supprimer ou réduire** les contraintes.

Il s'agira là de choisir le matériel **le plus adapté** à l'activité.



L'OPTIMISATION DE LA MANUTENTION

Il s'agit de **privilégier** (dans l'ordre de priorité)



L'OPTIMISATION DE LA MANUTENTION

Il s'agit de **privilégier** (dans l'ordre de priorité)

1

**La manutention
mécanisée**





L'OPTIMISATION DE LA MANUTENTION

Il s'agit de **privilégier** (dans l'ordre de priorité)

1

La manutention mécanisée

Elle ne demande quasiment aucune force de la part de l'opérateur.





L'OPTIMISATION DE LA MANUTENTION

Il s'agit de **privilégier** (dans l'ordre de priorité)

2

La manutention assistée





L'OPTIMISATION DE LA MANUTENTION

Il s'agit de **privilégier** (dans l'ordre de priorité)

2

La manutention assistée

Elle réduit considérablement les forces mises en œuvre par l'opérateur.





L'OPTIMISATION DE LA MANUTENTION

Il s'agit de **privilégier** (dans l'ordre de priorité)

3

**La manutention
manuelle**





L'OPTIMISATION DE LA MANUTENTION

Il s'agit de **privilégier** (dans l'ordre de priorité)

3

La manutention manuelle

Elle réduit les contraintes sur l'appareil locomoteur de l'opérateur (en appliquant les principes de sécurité physique et d'économie d'effort).





LES ÉQUIPEMENTS DE PROTECTION INDIVIDUELLE



LES ÉQUIPEMENTS DE PROTECTION INDIVIDUELLE

Afin de pouvoir assurer sa **propre sécurité** contre les risques résiduels, il est nécessaire d'utiliser les équipements de protection individuelle adéquats.



LES ÉQUIPEMENTS DE PROTECTION INDIVIDUELLE

Exemples :



LES ÉQUIPEMENTS DE PROTECTION INDIVIDUELLE

Exemples :

Gants de protection





LES ÉQUIPEMENTS DE PROTECTION INDIVIDUELLE

Exemples :

Gants de protection

Casque

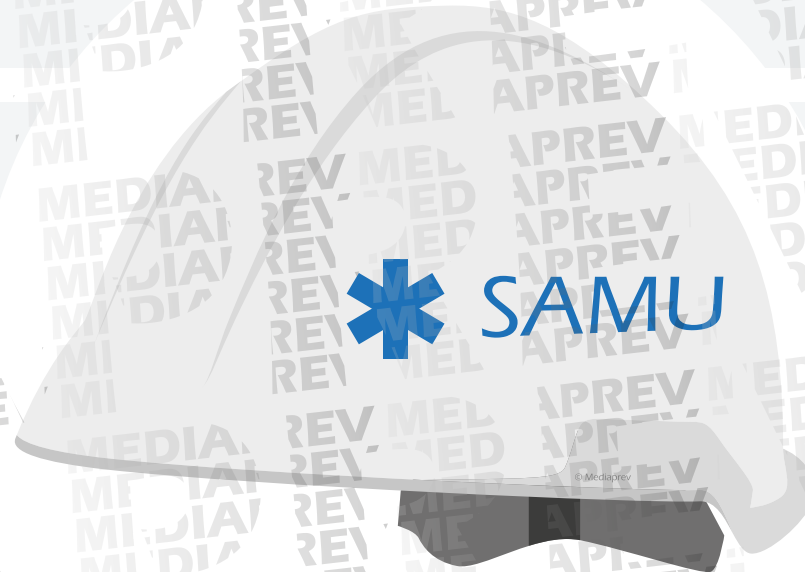



LES ÉQUIPEMENTS DE PROTECTION INDIVIDUELLE

Exemples :

Gants de protection

Casque

Lunettes de protection

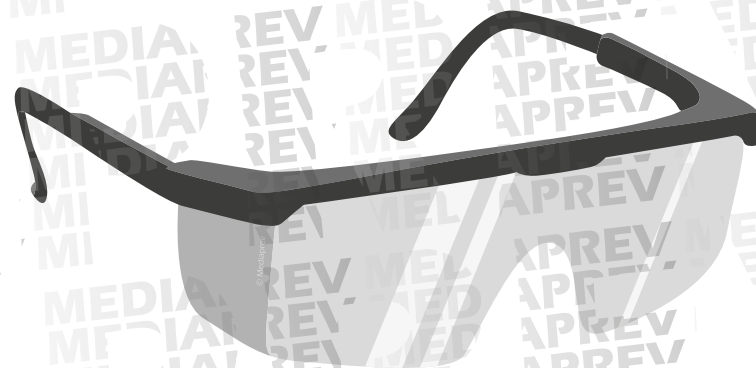



LES ÉQUIPEMENTS DE PROTECTION INDIVIDUELLE

Exemples :

Gants de protection

Casque

Lunettes de protection

Masque...

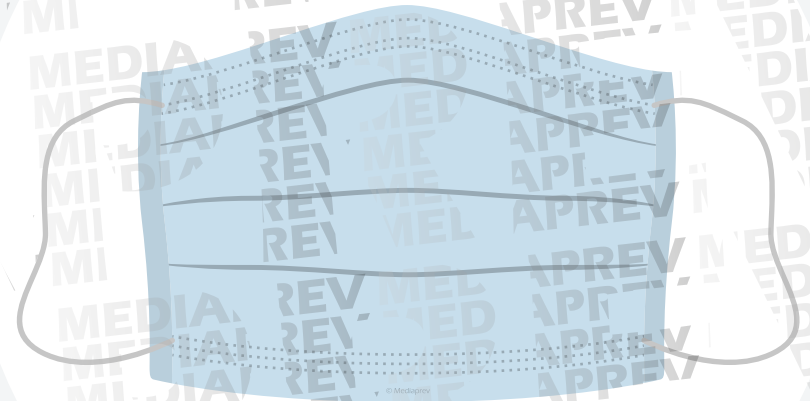



LES ÉQUIPEMENTS DE PROTECTION INDIVIDUELLE

Ces équipements de protection doivent bien entendu être **adaptés** aux tâches à effectuer (risques mécaniques, risques chimiques...).

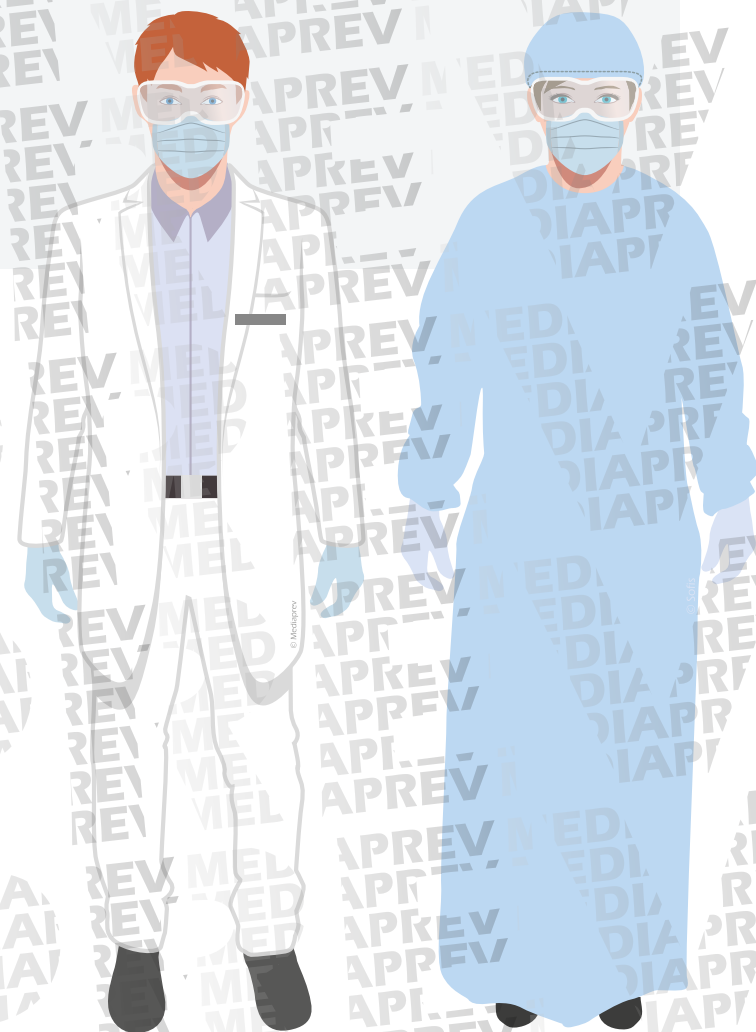



LES ÉQUIPEMENTS DE PROTECTION INDIVIDUELLE

Ces équipements de protection doivent bien entendu être **adaptés** aux tâches à effectuer (risques mécaniques, risques chimiques...).

Les vêtements utilisés peuvent aussi jouer un rôle important quant à la **sécurité et au confort** de l'opérateur (protection contre le froid, résistance mécanique...).

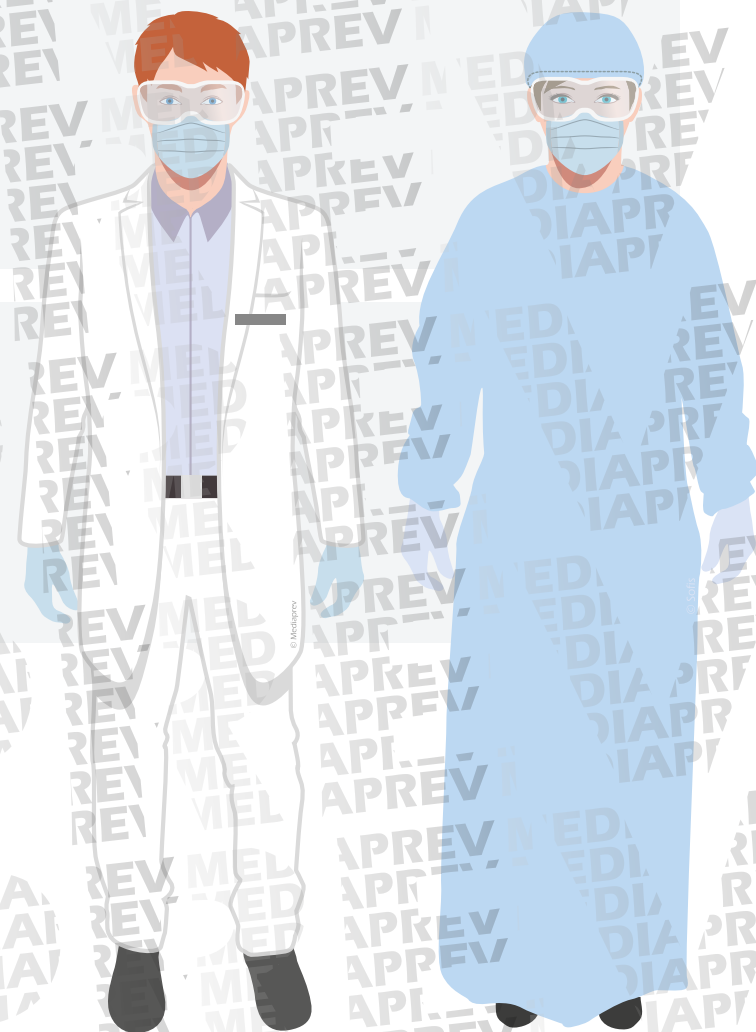



LES ÉQUIPEMENTS DE PROTECTION INDIVIDUELLE

Ces équipements de protection doivent bien entendu être **adaptés** aux tâches à effectuer (risques mécaniques, risques chimiques...).

Les vêtements utilisés peuvent aussi jouer un rôle important quant à la **sécurité et au confort** de l'opérateur (protection contre le froid, résistance mécanique...).

Certains peuvent même intégrer des dispositifs permettant de **réduire les contraintes physiques** exercées sur le corps.

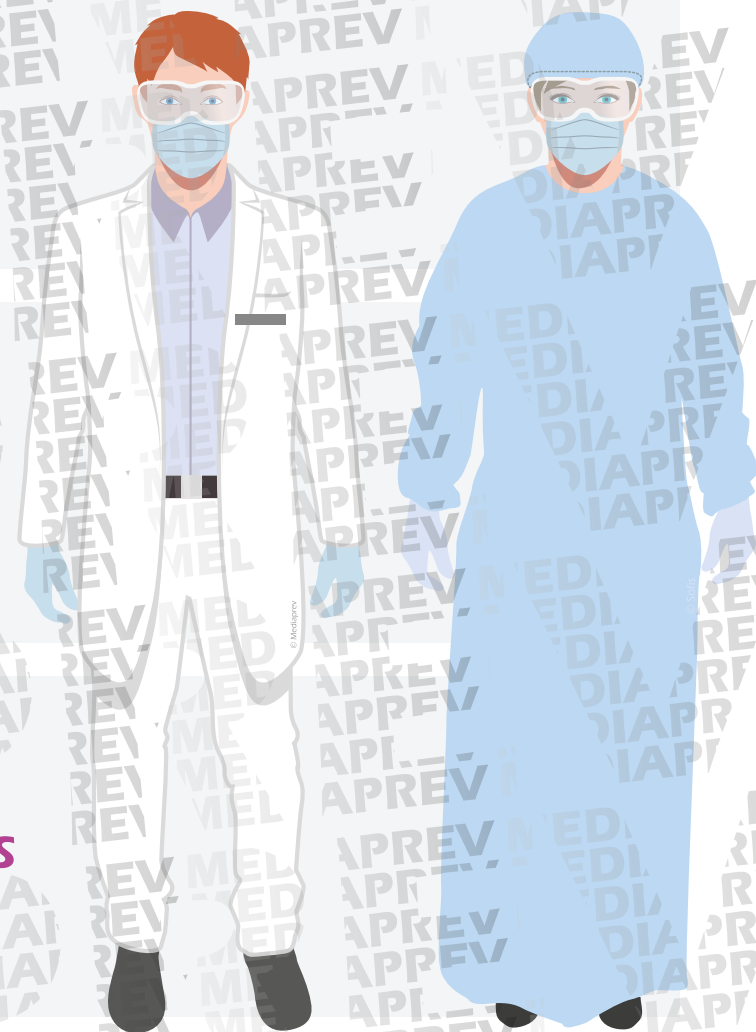



PRINCIPES DE SÉCURITÉ PHYSIQUE ET D'ÉCONOMIE D'EFFORT



OBJECTIFS



OBJECTIFS



Appréhender la portée et les limites des principes de base de sécurité physique et d'économie d'effort dans la manutention manuelle de charges inertes.



LES LIMITES DES PRINCIPES DE SÉCURITÉ PHYSIQUE ET D'ÉCONOMIE D'EFFORT



LES LIMITES DES PRINCIPES DE SÉCURITÉ PHYSIQUE ET D'ÉCONOMIE D'EFFORT

La connaissance et l'application des **principes de sécurité physique et d'économie d'effort** permettent de préserver autant que possible notre capital santé.



LES LIMITES DES PRINCIPES DE SÉCURITÉ PHYSIQUE ET D'ÉCONOMIE D'EFFORT

La connaissance et l'application des **principes de sécurité physique et d'économie d'effort** permettent de préserver autant que possible notre capital santé.

Ces principes s'appliquent lors de manutentions manuelles de **charges occasionnelles**.



LES LIMITES DES PRINCIPES DE SÉCURITÉ PHYSIQUE ET D'ÉCONOMIE D'EFFORT

La connaissance et l'application des **principes de sécurité physique et d'économie d'effort** permettent de préserver autant que possible notre capital santé.

Ces principes s'appliquent lors de manutentions manuelles de **charges occasionnelles**.

La manutention manuelle de charges répétitive doit être évitée, **évaluée** (si l'on ne peut pas l'éviter) et **organisée** (aide mécanique, accessoires de préhension).



LES LIMITES DES PRINCIPES DE SÉCURITÉ PHYSIQUE ET D'ÉCONOMIE D'EFFORT

La manutention manuelle est donc le **dernier recours**, lorsqu'il n'est pas possible d'éviter ou de réduire ces contraintes.



Principe N°1

Évaluer la charge et le trajet



Principe N°1 **Évaluer** la charge et le trajet

Avant de manutentionner une charge,
il est nécessaire :



Principe N°1

Évaluer la charge et le trajet

Avant de manutentionner une charge,
il est nécessaire :

D'évaluer la charge
(prise, poids, fragilité, stabilité...)

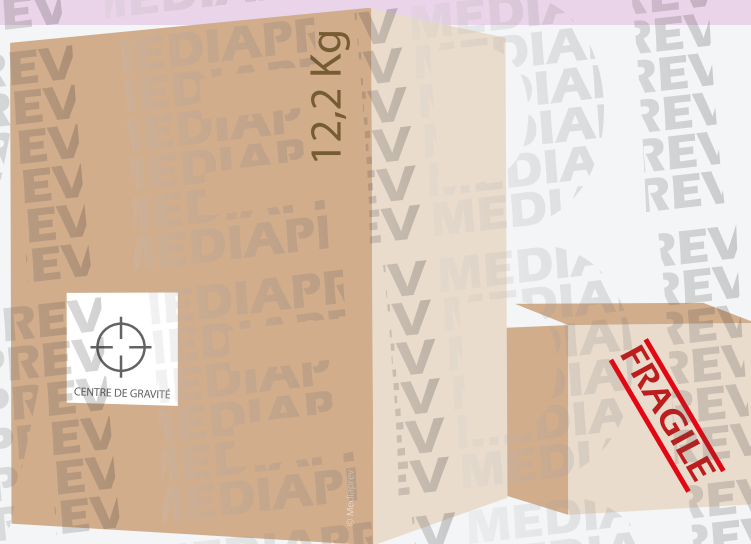



Principe N°1

Évaluer la charge et le trajet

Avant de manutentionner une charge,
il est nécessaire :

D'évaluer la charge
(prise, poids, fragilité, stabilité...)

De repérer le trajet à emprunter
(cheminement, obstacle, durée du
parcours...)

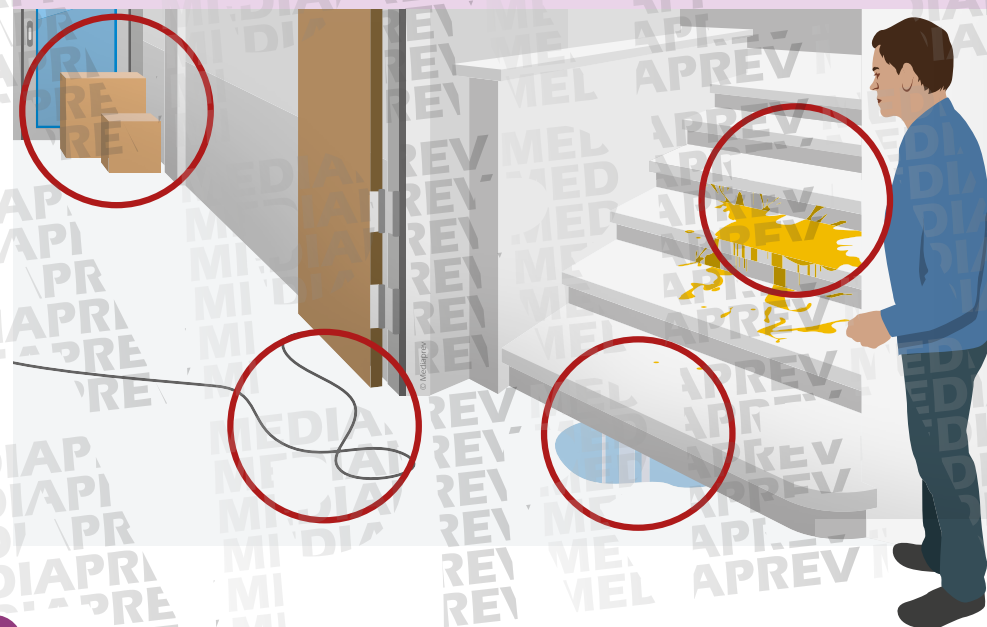
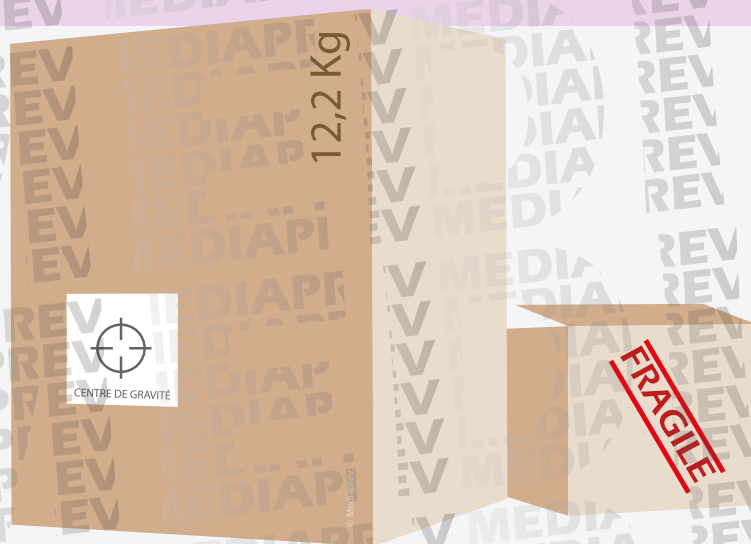



Principe N°2

Se rapprocher le plus possible de l'objet à manutentionner



Principe N°2

Se rapprocher le plus possible de l'objet à manutentionner

La charge doit être proche du corps afin de **limiter** la flexion du tronc.



Principe N°2

Se rapprocher le plus possible de l'objet à manutentionner

La charge doit être proche du corps afin de **limiter** la flexion du tronc.

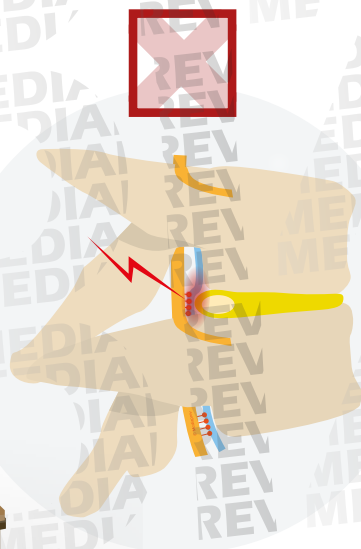



Principe N°2

Se rapprocher le plus possible de l'objet à manutentionner

La charge doit être proche du corps afin de **limiter** la flexion du tronc.

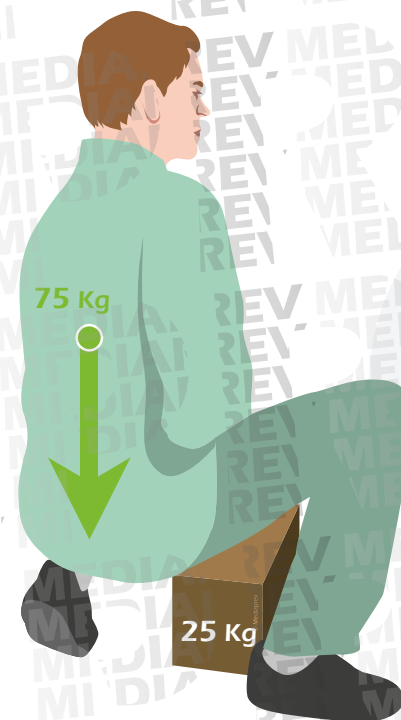



Principe N°3

Assurer son **équilibre**



Principe N°3

Assurer son **équilibre**

Un **bon positionnement** permet donc d'obtenir une certaine stabilité.

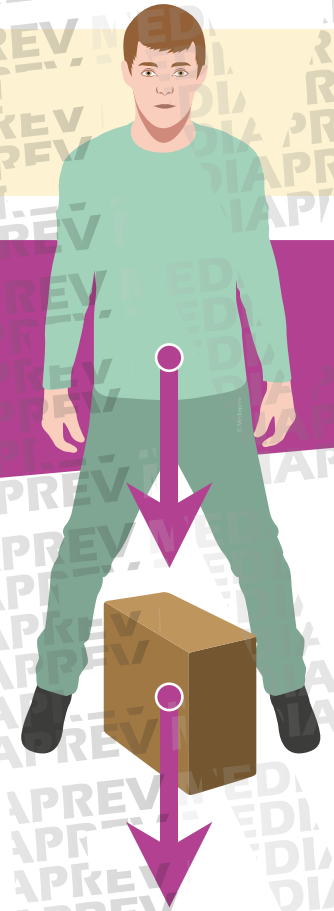



Principe N°3

Assurer son **équilibre**

Un **bon positionnement** permet donc d'obtenir une certaine stabilité.

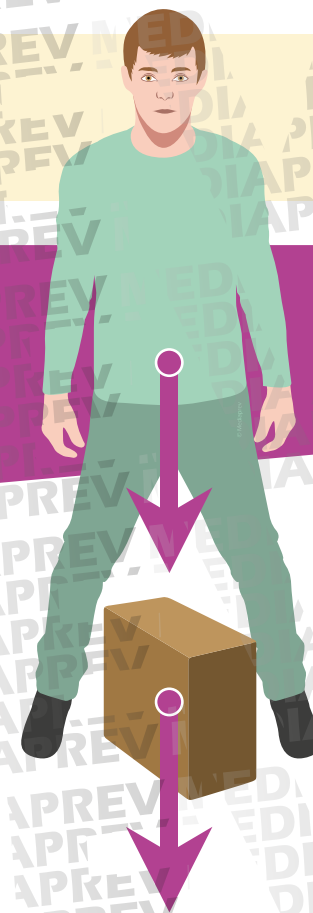

Pour cela





Principe N°3

Assurer son **équilibre**

Un **bon positionnement** permet donc d'obtenir une certaine stabilité.

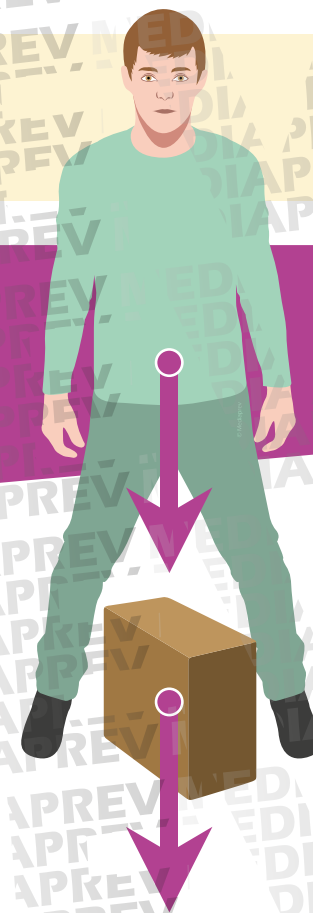

Pour cela

1
Écarter les
pieds (largeur
du bassin)





Principe N°3

Assurer son **équilibre**

Un **bon positionnement** permet donc d'obtenir une certaine stabilité.

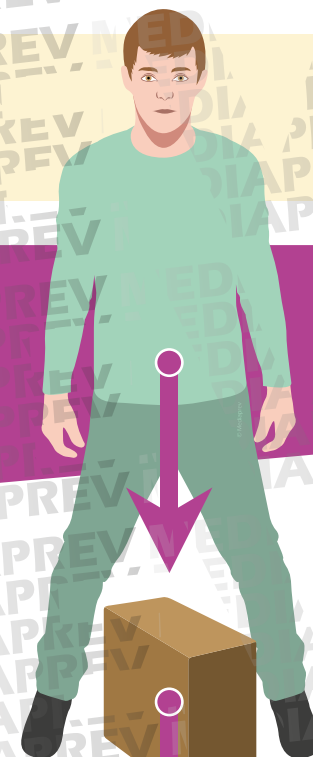

Pour cela

1
Écarter les
pieds (largeur
du bassin)

2
Décaler
légèrement
les pieds
(avant-arrière)





Principe N°3

Assurer son **équilibre**

Un **bon positionnement** permet donc d'obtenir une certaine stabilité.



Pour cela

1

Écarter les
pieds (largeur
du bassin)



2

Décaler
légèrement
les pieds
(avant-arrière)



3

Encadrer la
charge entre
les jambes





Principe N°4

Fixer la colonne vertébrale



Principe N°4 **Fixer** la colonne vertébrale

Pour limiter les atteintes de la colonne, il est nécessaire de la **fixer** lorsque l'on soulève une charge.





Principe N°4

Fixer la colonne vertébrale

Pour cela il faut :





Principe N°4

Fixer la colonne vertébrale

Pour cela il faut :

Conserver les courbures naturelles de la colonne vertébrale.





Principe N°4

Fixer la colonne vertébrale

Pour cela il faut :

Conserver les courbures naturelles de la colonne vertébrale.

Éviter les torsions au moment de l'effort.





Principe N°4

Fixer la colonne vertébrale

Pour cela il faut :

Conserver les courbures naturelles de la colonne vertébrale.

Éviter les torsions au moment de l'effort.

Conserver la tête droite.





Principe N°4

Fixer la colonne vertébrale

Pour cela il faut :

Conserver les courbures naturelles de la colonne vertébrale.

Éviter les torsions au moment de l'effort.

Conserver la tête droite.

Éviter les torsions lors des déplacements (se positionner dans le sens du départ avant de soulever la charge...).





Principe N°5

Utiliser la **force des jambes**



Principe N°5

Utiliser la **force des jambes**

Les **muscles des jambes** sont les muscles les plus puissants du corps humain.





Principe N°5

Utiliser la **force des jambes**

Les **muscles des jambes** sont les muscles les plus puissants du corps humain.

La **force des jambes** sera privilégiée autant que possible.





Principe N°5

Utiliser la **force des jambes**

Les **muscles des jambes** sont les muscles les plus puissants du corps humain.

La **force des jambes** sera privilégiée autant que possible.

Pour cela, il est nécessaire de **plier les jambes** (sans s'asseoir sur les talons).





Principe N°6

Assurer la prise des mains



Principe N°6 Assurer la prise des mains

Il est nécessaire de saisir l'objet avec la **base des doigts et la paume de la main** afin de réduire la fatigue et de garantir une meilleure sécurité.



Principe N°6

Assurer la prise des mains

Il est nécessaire de saisir l'objet avec la **base des doigts et la paume de la main** afin de réduire la fatigue et de garantir une meilleure sécurité.





Principe N°6

Assurer la prise des mains

Il est nécessaire de saisir l'objet avec la **base des doigts et la paume de la main** afin de réduire la fatigue et de garantir une meilleure sécurité.

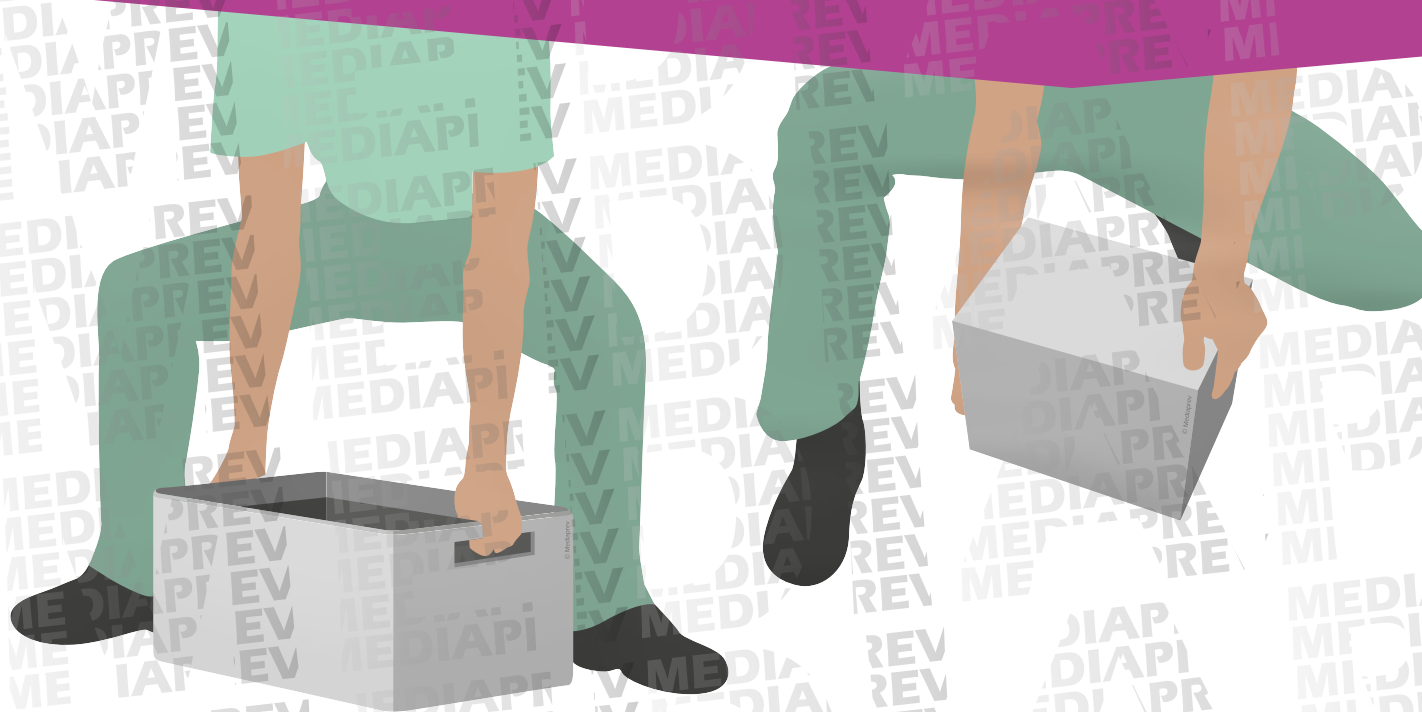



Principe N°6

Assurer la prise des mains

Il est nécessaire de saisir l'objet avec la **base des doigts et la paume de la main** afin de réduire la fatigue et de garantir une meilleure sécurité.





Principe N°6

Assurer la prise des mains

L'organisation du travail permet également de faciliter la prise de l'objet (ex. placer une cale avant de déposer un objet facilite sa reprise...).

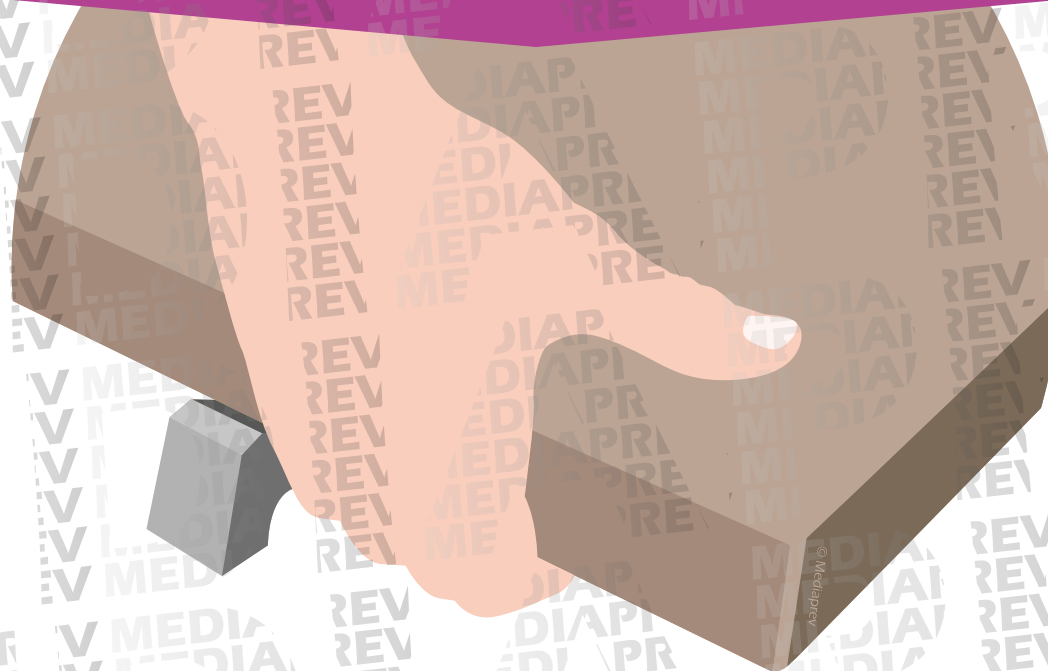



Principe N°7

Travailler de préférence avec les bras en **traction simple**



Principe N°7

Travailler de préférence avec les bras en **traction simple**

Afin de limiter la fatigue occasionnée sur les membres supérieurs, il convient d'utiliser les **bras en traction simple** (bras allongés).



Principe N°7

Travailler de préférence avec les bras en **traction simple**

Afin de limiter la fatigue occasionnée sur les membres supérieurs, il convient d'utiliser les **bras en traction simple** (bras allongés).





Principe N°7

Travailler de préférence avec les bras en **traction simple**

Afin de limiter la fatigue occasionnée sur les membres supérieurs, il convient d'utiliser les **bras en traction simple** (bras allongés).





Principe N°8

Utiliser des **points d'appui**



Principe N°8

Utiliser des **points d'appui**

Notre corps ou l'environnement peut nous offrir des **points d'appui** nous permettant de répartir le poids de la charge :



Principe N°8

Utiliser des **points d'appui**

Notre corps ou l'environnement peut nous offrir des **points d'appui** nous permettant de répartir le poids de la charge :

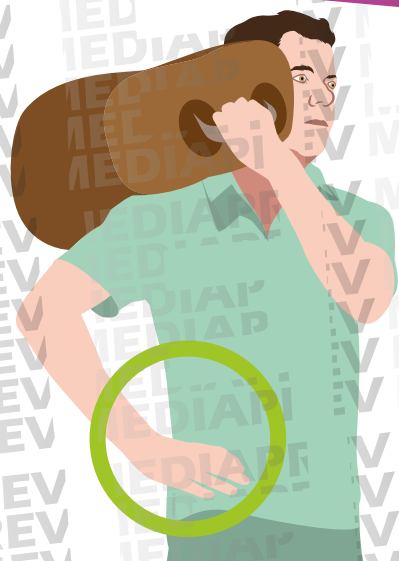

Main sur la hanche



Principe N°8

Utiliser des **points d'appui**

Notre corps ou l'environnement peut nous offrir des **points d'appui** nous permettant de répartir le poids de la charge :

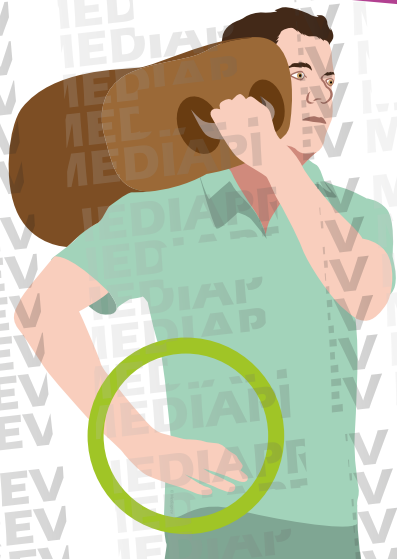

Main sur la hanche



Barre sur la cuisse



Principe N°8

Utiliser des **points d'appui**

Notre corps ou l'environnement peut nous offrir des **points d'appui** nous permettant de répartir le poids de la charge :



Main sur la hanche



Barre sur la cuisse



Point d'appui sur l'environnement



Principe N°9

Utiliser le **poids et l'élan**



Principe N°9

Utiliser le **poids et l'élan**

Afin de réduire l'effort, il peut être possible d'utiliser le **poids et l'élan de la charge**.

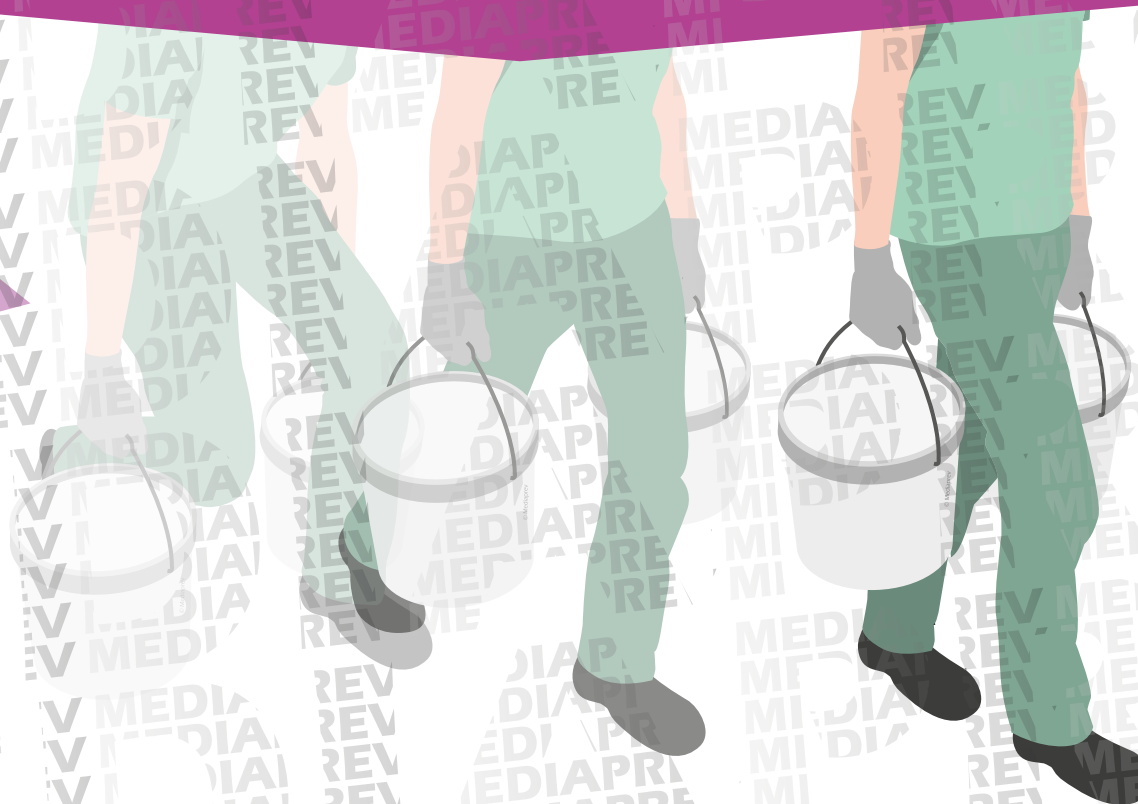



Principe N°10

Utiliser la **poussée**



Principe N°10

Utiliser la **poussée**

La **poussée des jambes** peut permettre de faire pivoter la charge sur son point d'appui.

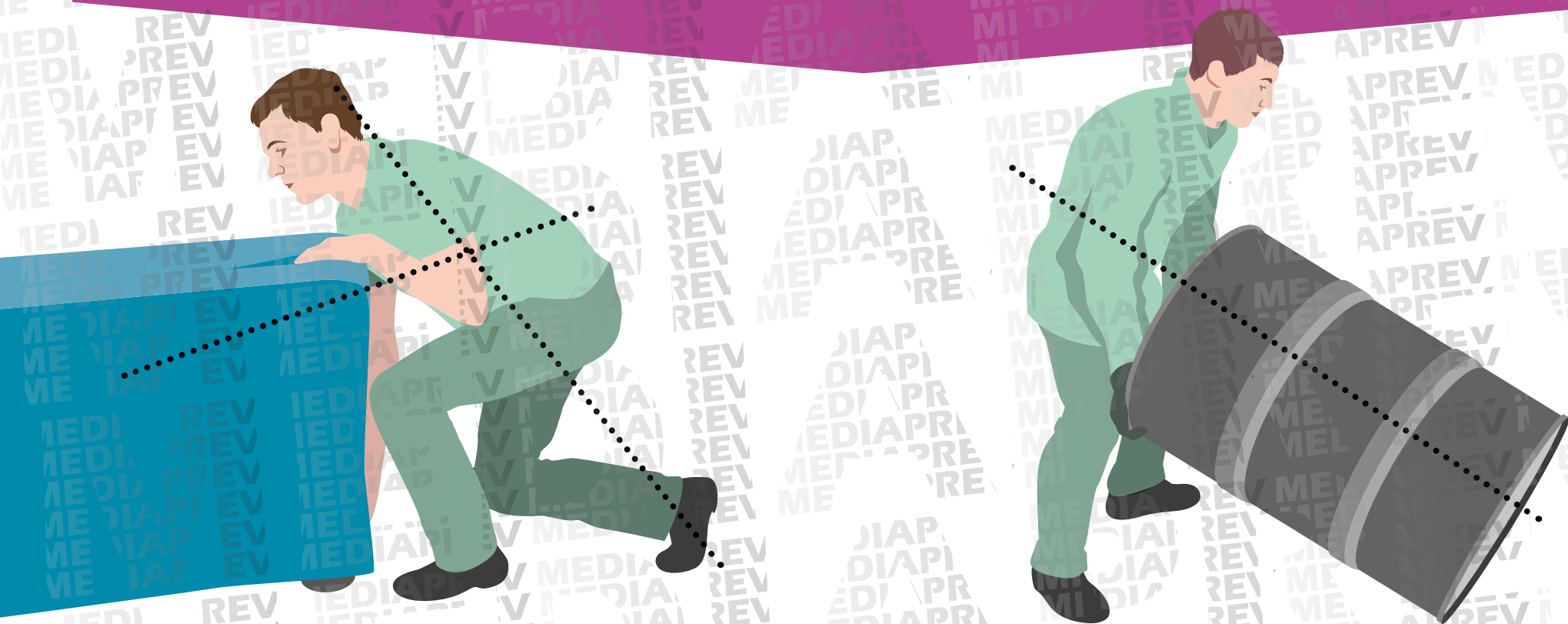



LE TRAVAIL EN ÉQUIPE



LE TRAVAIL EN ÉQUIPE

Lorsque la charge le permet, le **travail en équipe** doit être favorisé.

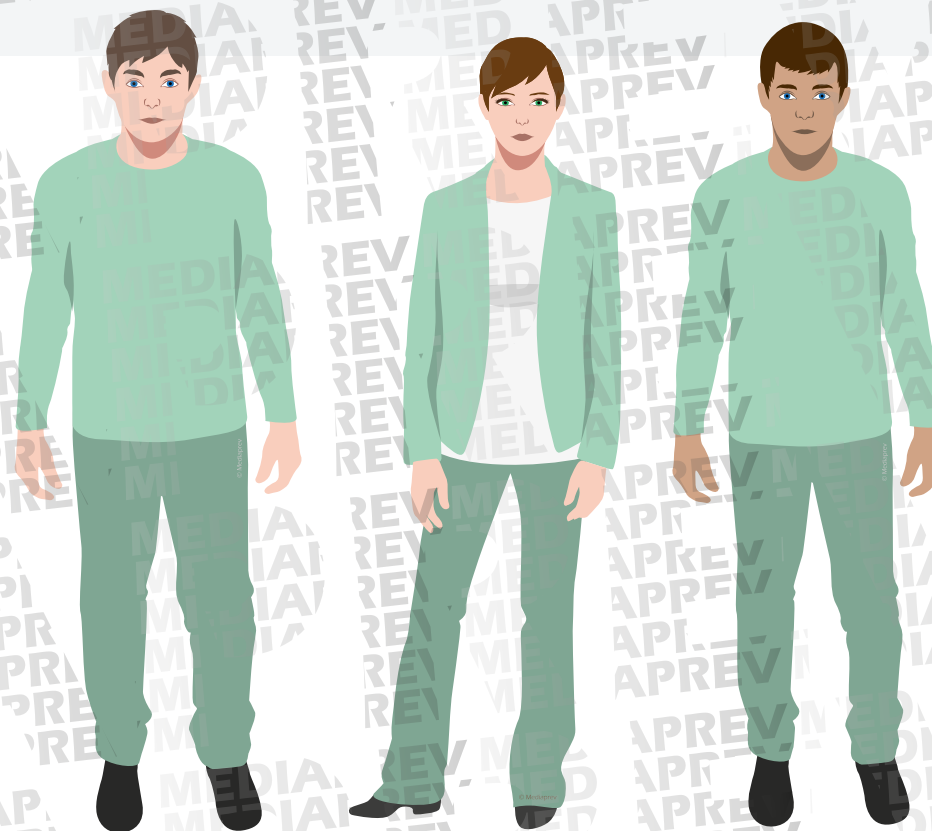



LE TRAVAIL EN ÉQUIPE

Lorsque la charge le permet, le **travail en équipe** doit être favorisé.

Cette manœuvre doit néanmoins être **organisée et coordonnée**.

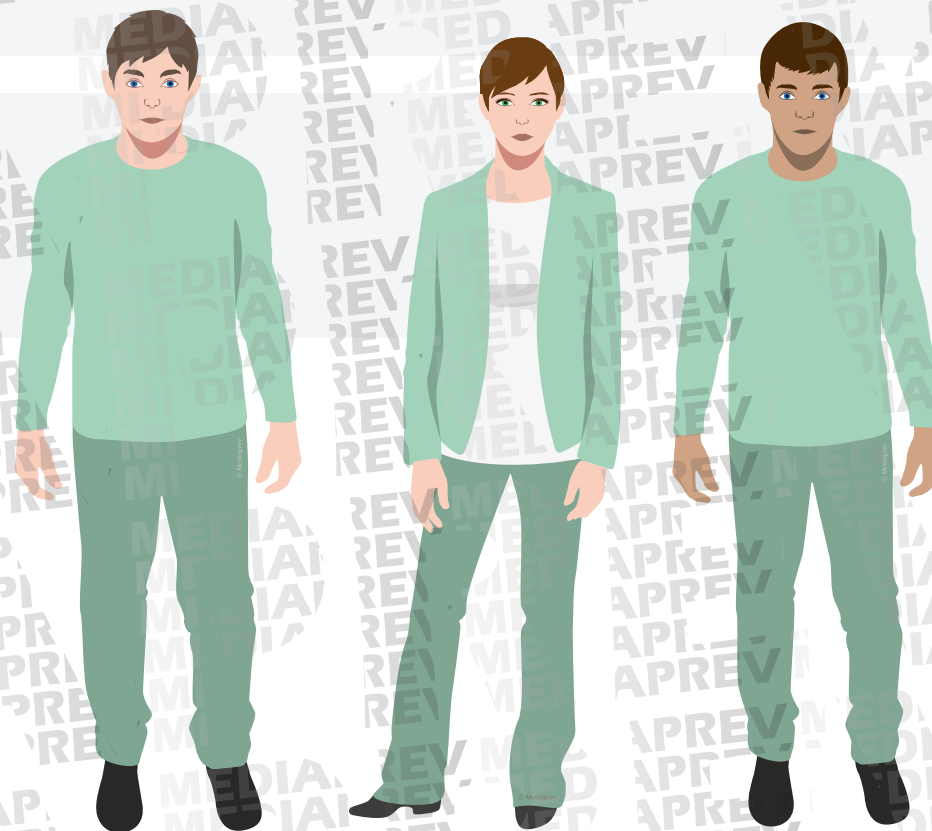



LE TRAVAIL EN ÉQUIPE

Lorsque la charge le permet, le **travail en équipe** doit être favorisé.

Cette manœuvre doit néanmoins être **organisée et coordonnée**.

Pour cela, un **responsable de manœuvre** doit être nommé.





LE TRAVAIL EN ÉQUIPE

Lorsque la charge le permet, le **travail en équipe** doit être favorisé.

Cette manœuvre doit néanmoins être **organisée et coordonnée**.

Pour cela, un **responsable de manœuvre** doit être nommé.

Il aura pour mission de **coordonner et diriger** la manœuvre.





LE RESPONSABLE DE MANŒUVRE DEVRA :





LE RESPONSABLE DE MANŒUVRE DEVRA :

Évaluer le poids de la charge.

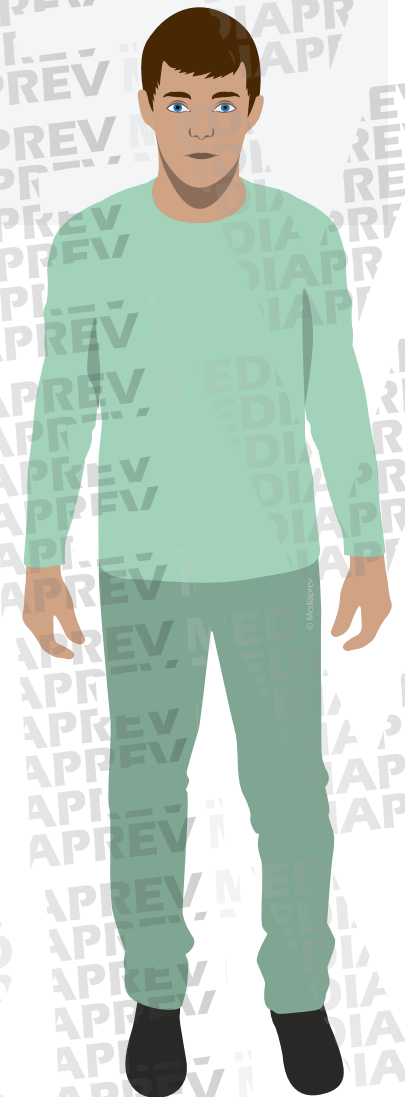



LE RESPONSABLE DE MANŒUVRE DEVRA :

Évaluer le poids de la charge.

Repérer le parcours et les obstacles.





LE RESPONSABLE DE MANŒUVRE DEVRA :

Évaluer le poids de la charge.

Repérer le parcours et les obstacles.

Présenter la manœuvre aux autres opérateurs (direction à prendre, point à atteindre, mode de port de la charge...).

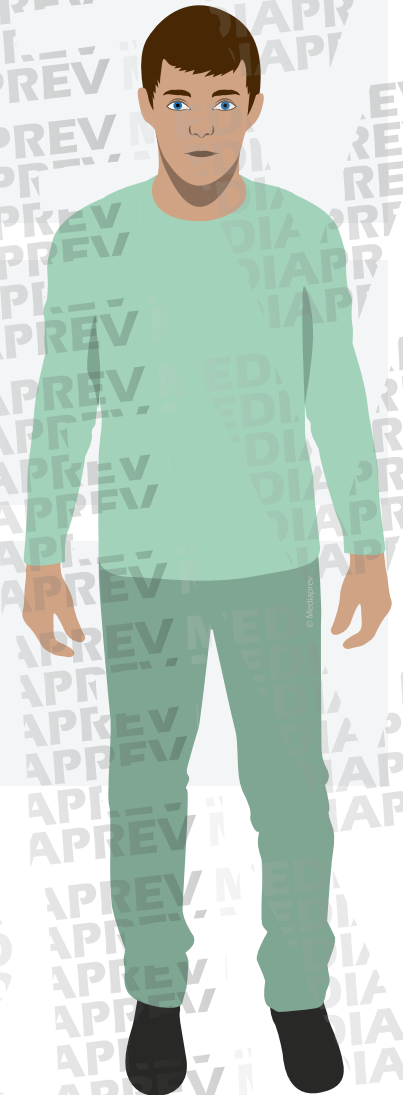



LE RESPONSABLE DE MANŒUVRE DEVRA :

Évaluer le poids de la charge.

Repérer le parcours et les obstacles.

Présenter la manœuvre aux autres opérateurs (direction à prendre, point à atteindre, mode de port de la charge...).

Répartir judicieusement les porteurs sur la charge (en fonction de leurs tailles, capacités, de la répartition du poids de la charge...).

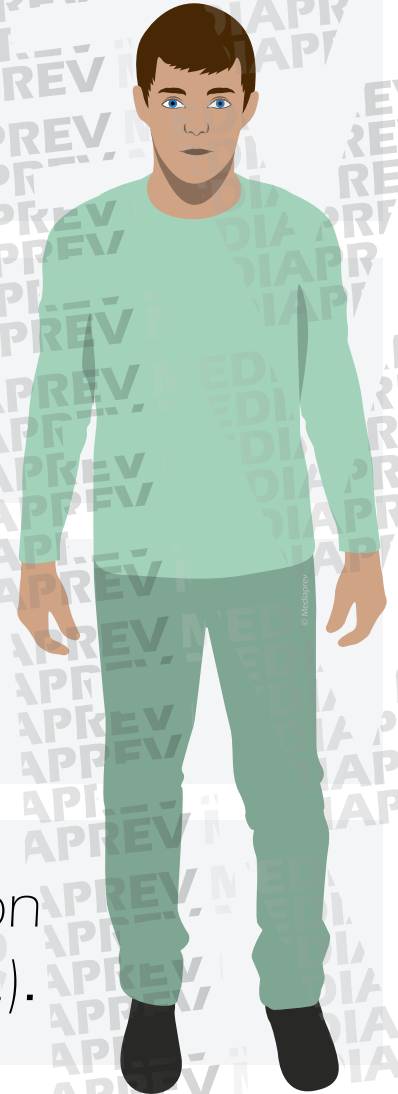



LE RESPONSABLE DE MANŒUVRE DEVRA :

Rappeler la méthode de travail

(positionnement des mains pour la prise de la charge, passage sous la charge...).





LE RESPONSABLE DE MANŒUVRE DEVRA :

Rappeler la méthode de travail
(positionnement des mains pour la prise de la charge, passage sous la charge...).

Préciser les commandements à venir.

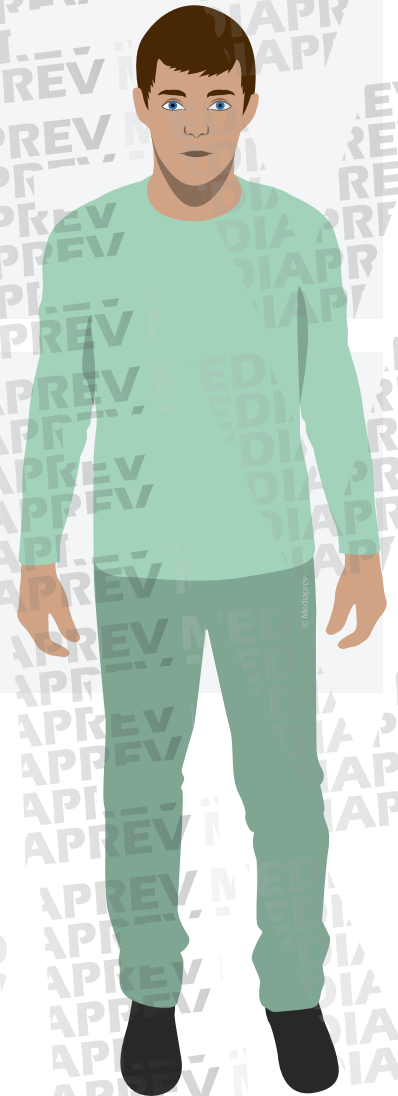



LE RESPONSABLE DE MANŒUVRE DEVRA :

Rappeler la méthode de travail
(positionnement des mains pour la prise de la charge, passage sous la charge...).

Préciser les commandements à venir.

Se positionner de manière à pouvoir **observer** l'ensemble de la manœuvre.

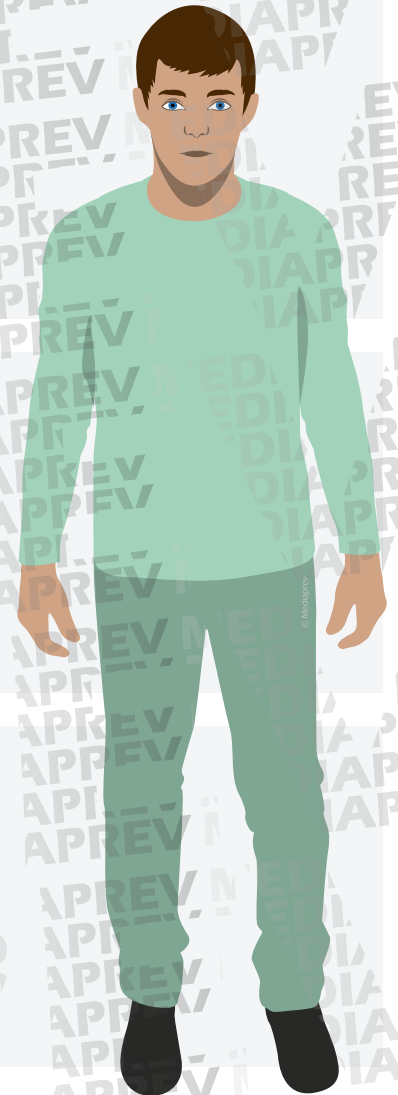



LES COMMANDEMENTS LORS DE LA MANŒUVRE





LES COMMANDEMENTS LORS DE LA MANŒUVRE

La manœuvre est dirigée grâce à des **commandements**.





LES COMMANDEMENTS LORS DE LA MANŒUVRE

La manœuvre est dirigée grâce à des **commandements**.

Précis,
clairs et formulés
suffisamment
fort

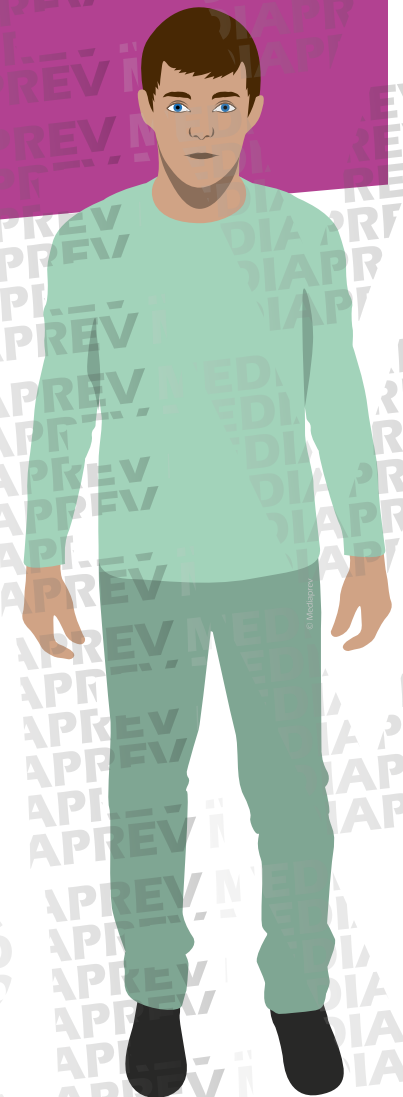



LES COMMANDEMENTS LORS DE LA MANŒUVRE

La manœuvre est dirigée grâce à des **commandements**.

Précis,
clairs et formulés
suffisamment
fort

Devant faire
l'objet d'un **ordre
préparatoire**





LES COMMANDEMENTS LORS DE LA MANŒUVRE

La manœuvre est dirigée grâce à des **commandements**.

Attention
pour lever
la charge.





LES COMMANDEMENTS LORS DE LA MANŒUVRE

La manœuvre est dirigée grâce à des **commandements**.

Attention
pour lever
la charge.

LEVER !





LES DÉPLACEMENTS NATURELS



OBJECTIFS



OBJECTIFS



Comprendre les schémas de déplacement naturel mis en œuvre en temps normal.



Chaque individu
qui ne présente pas de
déficience et qui se déplace,
le fait naturellement, par
**une suite logique
de mouvements
élémentaires.**



Chaque individu qui ne présente pas de déficience et qui se déplace, le fait naturellement, par **une suite logique de mouvements élémentaires**.

Les déplacements naturels de l'être humain sont soumis à une **logique interne** biomécanique et neuromusculaire et **externe** par la gravité terrestre.



Ces facultés
peuvent être **modifiées**
par des troubles du
développement psychomoteur,
des dégénérescences du
système neuromusculaire,
des déficiences, douleurs,
manque d'activité...



Ces facultés peuvent être **modifiées** par des troubles du développement psychomoteur, des dégénérescences du système neuromusculaire, des déficiences, douleurs, manque d'activité...

Un autre élément majeur est à prendre en compte, **l'environnement de l'accompagnement.**



LES DÉPLACEMENTS SONT INFLUENCÉS PAR DES FACTEURS ENVIRONNEMENTAUX TELS QUE :



LES DÉPLACEMENTS SONT INFLUENCÉS PAR DES FACTEURS ENVIRONNEMENTAUX TELS QUE :



L'organisation du travail (rythmes, procédures, effectif, management...)



LES DÉPLACEMENTS SONT INFLUENCÉS PAR DES FACTEURS ENVIRONNEMENTAUX TELS QUE :

- ▶ L'organisation du travail (rythmes, procédures, effectif, management...)
- ▶ Le milieu (type de lieu tel que domicile ou établissement)



LES DÉPLACEMENTS SONT INFLUENCÉS PAR DES FACTEURS ENVIRONNEMENTAUX TELS QUE :

- ▶ L'organisation du travail (rythmes, procédures, effectif, management...)
- ▶ Le milieu (type de lieu tel que domicile ou établissement)
- ▶ L'ambiance physique (telle que la température, le bruit, l'éclairage...)



LES DÉPLACEMENTS SONT INFLUENCÉS PAR DES FACTEURS ENVIRONNEMENTAUX TELS QUE :

- ▶ L'organisation du travail (rythmes, procédures, effectif, management...)
- ▶ Le milieu (type de lieu tel que domicile ou établissement)
- ▶ L'ambiance physique (telle que la température, le bruit, l'éclairage...)
- ▶ Les caractéristiques des locaux (le sol, le mobilier, les zones de circulation...)



LES DÉPLACEMENTS SONT INFLUENCÉS PAR DES FACTEURS ENVIRONNEMENTAUX TELS QUE :

- ▶ L'organisation du travail (rythmes, procédures, effectif, management...)
- ▶ Le milieu (type de lieu tel que domicile ou établissement)
- ▶ L'ambiance physique (telle que la température, le bruit, l'éclairage...)
- ▶ Les caractéristiques des locaux (le sol, le mobilier, les zones de circulation...)
- ▶ Les équipements à disposition (type de matériel, disponibilité du matériel...)



L'accompagnement de la mobilité de la personne aidée est un enjeu primordial.



L'accompagnement de la mobilité de la personne aidée est un enjeu primordial.

Limite les risques liés à la charge physique lors des déplacements pour l'accompagnant.



L'accompagnement de la mobilité de la personne aidée
est un enjeu primordial.

Limite les risques liés
à la charge physique lors
des déplacements pour
l'accompagnant.

Favorise **l'autonomie**
de la personne aidée.



ÉVALUATION DES RISQUES DE LA SITUATION D'ACCOMPAGNEMENT



ÉVALUATION DES RISQUES DE LA SITUATION D'ACCOMPAGNEMENT

Une **évaluation des risques** doit être faite avant et tout au long de l'accompagnement.



ÉVALUATION DES RISQUES DE LA SITUATION D'ACCOMPAGNEMENT

Une **évaluation des risques** doit être faite avant et tout au long de l'accompagnement.

En effet, les mesures adoptées pour la personne aidée **ne doivent pas présenter de risque(s)** pour l'accompagnant ou l'aidé.



ÉVALUATION DES CAPACITÉS AVANT L'ACCOMPAGNEMENT



ÉVALUATION DES CAPACITÉS AVANT L'ACCOMPAGNEMENT

Chaque accompagnement doit **préalablement** faire l'objet d'une évaluation.



ÉVALUATION DES CAPACITÉS AVANT L'ACCOMPAGNEMENT

Chaque accompagnement doit **préalablement** faire l'objet d'une évaluation.

Celle-ci peut se faire par le recueil d'information auprès de la personne aidée mais également par tout élément ou informations qui peuvent être recueillis (dossier, famille, autres professionnels).



ÉVALUATION DES CAPACITÉS AVANT L'ACCOMPAGNEMENT

Favoriser la mobilité
du patient quand cela
est possible est donc
bénéfique pour sa
santé.



QUATRE NIVEAUX D'INTERVENTION PEUVENT ÊTRE DÉTERMINÉS

(Stölfung Hëllef Doheem, 2004)



QUATRE NIVEAUX D'INTERVENTION PEUVENT ÊTRE DÉTERMINÉS

(Stëlfung Hëllef Doheem, 2004)

1 Laisser faire Le patient fait lui-même ce qu'il sait faire.



QUATRE NIVEAUX D'INTERVENTION PEUVENT ÊTRE DÉTERMINÉS

(Stëlfung Hëllef Doheem, 2004)

1 Laisser faire Le patient fait lui-même ce qu'il sait faire.

2 Faire faire Le patient doit être stimulé ou guidé.



QUATRE NIVEAUX D'INTERVENTION PEUVENT ÊTRE DÉTERMINÉS

(Stëlfung Hëllef Doheem, 2004)

- 1 Laisser faire** Le patient fait lui-même ce qu'il sait faire.
- 2 Faire faire** Le patient doit être stimulé ou guidé.
- 3 Faire avec** Le patient nécessite de l'aide lors de certains actes.



QUATRE NIVEAUX D'INTERVENTION PEUVENT ÊTRE DÉTERMINÉS

(Stëlfung Hëllef Doheem, 2004)

- 1 Laisser faire** Le patient fait lui-même ce qu'il sait faire.
- 2 Faire faire** Le patient doit être stimulé ou guidé.
- 3 Faire avec** Le patient nécessite de l'aide lors de certains actes.
- 4 Faire pour** Le patient ne sait plus faire, il faut le faire à sa place.



Attention, une analyse à un moment de la journée peut donner un résultat différent à un autre moment de la journée.



Attention, une analyse à un moment de la journée peut donner un résultat différent à un autre moment de la journée.

Cette **variabilité** des capacités peut s'expliquer par l'état clinique du moment (douleur, fatigue...), l'état psychologique (mal être, dépression...), le moment de la journée ou les activités qui ont été préalablement réalisées.



Attention, une analyse à un moment de la journée peut donner un résultat différent à un autre moment de la journée.

Cette **variabilité** des capacités peut s'expliquer par l'état clinique du moment (douleur, fatigue...), l'état psychologique (mal être, dépression...), le moment de la journée ou les activités qui ont été préalablement réalisées.

Les informations permettront de faire une **première estimation** sur les capacités cognitives, sensorielles et physiques.



QUELQUES QUESTIONS PEUVENT DONNER DES INFORMATIONS IMPORTANTES :



QUELQUES QUESTIONS PEUVENT DONNER DES INFORMATIONS IMPORTANTES :



Y a-t-il des **contre-indications strictes** ?



QUELQUES QUESTIONS PEUVENT DONNER DES INFORMATIONS IMPORTANTES :

Y a-t-il des **contre-indications strictes** ?

Y a-t-il des **pathologies particulières** ?



QUELQUES QUESTIONS PEUVENT DONNER DES INFORMATIONS IMPORTANTES :

Y a-t-il des **contre-indications strictes** ?

Y a-t-il des **pathologies particulières** ?

Y a-t-il des **protocoles particuliers** pour cette personne ?



QUELQUES QUESTIONS PEUVENT DONNER DES INFORMATIONS IMPORTANTES :

Y a-t-il des **contre-indications strictes** ?

Y a-t-il des **pathologies particulières** ?

Y a-t-il des **protocoles particuliers** pour cette personne ?

Y a-t-il des **modes de communication particuliers** ?



ÉLÉMENTS PERMETTANT D'ÉVALUER LES CAPACITÉS DU PATIENT OU DE L'AIDÉ :

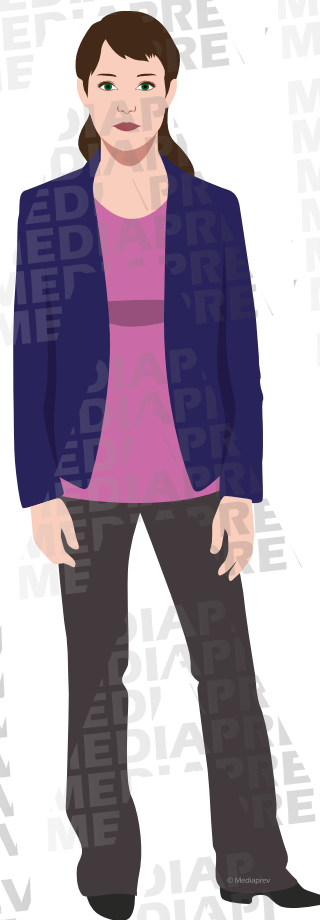



ÉLÉMENTS PERMETTANT D'ÉVALUER LES CAPACITÉS DU PATIENT OU DE L'AIDÉ :

Tenue de la **tête**





ÉLÉMENTS PERMETTANT D'ÉVALUER LES CAPACITÉS DU PATIENT OU DE L'AIDÉ :

Tenue de la **tête**

Soulever le poids de son corps





ÉLÉMENTS PERMETTANT D'ÉVALUER LES CAPACITÉS DU PATIENT OU DE L'AIDÉ :

Tenue de la **tête**

Soulever le poids de son corps

Motricité des membres





ÉLÉMENTS PERMETTANT D'ÉVALUER LES CAPACITÉS DU PATIENT OU DE L'AIDÉ :

Tenue de la **tête**

Soulever le poids de son corps

Motricité des membres



Motricité du tronc



ÉLÉMENTS PERMETTANT D'ÉVALUER LES CAPACITÉS DU PATIENT OU DE L'AIDÉ :

Tenue de la **tête**

Soulever le poids de son corps

Motricité des membres

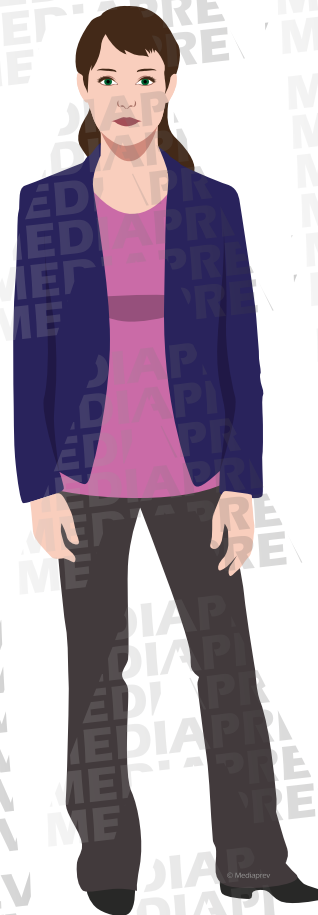

Motricité du tronc

Tenue **assise**



ÉLÉMENTS PERMETTANT D'ÉVALUER LES CAPACITÉS DU PATIENT OU DE L'AIDÉ :

Tenue de la **tête**

Soulever le poids de son corps

Motricité des membres

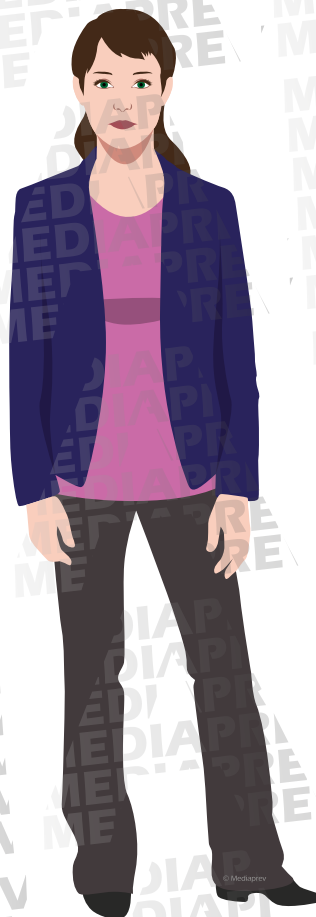

Motricité du tronc

Tenue **assise**

Tenue **debout**



ÉVALUATION DES CAPACITÉS PENDANT L'ACCOMPAGNEMENT



ÉVALUATION DES CAPACITÉS PENDANT L'ACCOMPAGNEMENT

Il est nécessaire de **veiller à la personne aidée** : lorsque la personne peut réaliser seule son déplacement, donnez lui l'information clairement et laissez-la l'effectuer en autonomie.



ÉVALUATION DES CAPACITÉS PENDANT L'ACCOMPAGNEMENT

Il est nécessaire de **veiller à la personne aidée** : lorsque la personne peut réaliser seule son déplacement, donnez lui l'information clairement et laissez-la l'effectuer en autonomie.

Si la personne ne peut pas réaliser seule le déplacement, il faut **analyser** ce qu'il l'empêche de le faire (voir analyse en amont) et savoir si elle devrait être capable de le faire, et ce qui pourrait l'empêcher de le faire.



ÉVALUATION DES CAPACITÉS PENDANT L'ACCOMPAGNEMENT

Il est nécessaire de **veiller à la personne aidée** : lorsque la personne peut réaliser seule son déplacement, donnez lui l'information clairement et laissez-la l'effectuer en autonomie.

Si la personne ne peut pas réaliser seule le déplacement, il faut **analyser** ce qu'il l'empêche de le faire (voir analyse en amont) et savoir si elle devrait être capable de le faire, et ce qui pourrait l'empêcher de le faire.

Ainsi, il conviendra de **compenser** seulement ce qui empêche le mouvement en autonomie : la personne pourra ainsi maintenir ses capacités restantes.



ÉVALUATION DES CAPACITÉS PENDANT L'ACCOMPAGNEMENT

La précision et l'analyse des incapacités identifiées devront faire l'objet d'une **transmission** et le cas échéant d'une **remontée d'informations**.



LES MODALITÉS D'ASSISTANCE



LES MODALITÉS D'ASSISTANCE

Si la personne aidée ne peut effectuer seule son déplacement, une **assistance** sera nécessaire.



ON DISTINGUE 3 MODES D'ASSISTANCE QUI POURRONT SE COMBINER :



ON DISTINGUE 3 MODES D'ASSISTANCE QUI POURRONT SE COMBINER :



La guidance (verbale et non verbale)



ON DISTINGUE 3 MODES D'ASSISTANCE QUI POURRONT SE COMBINER :

La guidance (verbale et non verbale)

L'assistance humaine sans portage délétaire



ON DISTINGUE 3 MODES D'ASSISTANCE QUI POURRONT SE COMBINER :

La guidance (verbale et non verbale)

L'assistance humaine sans portage délétaire

La mise en œuvre d'une **aide technique**



LA GUIDANCE VERBALE



LA GUIDANCE VERBALE

Informer du déplacement à effectuer et de son objectif.



LA GUIDANCE VERBALE

Informer du déplacement à effectuer et de son objectif.

Pour chaque étape, **indiquer des consignes concises** comprenant un verbe d'action et laisser le temps nécessaire à la compréhension et réalisation de l'action.



LA GUIDANCE VERBALE

Lors de la guidance,
s'assurer que la personne
porte ses prothèses
auditives et ses lunettes
le cas échéant.



LA GUIDANCE NON VERBALE



LA GUIDANCE NON VERBALE

Accompagner les consignes d'un « **toucher** » sollicitant la partie du corps concernée : « Tendez votre bras droit ».



LA GUIDANCE NON VERBALE

Accompagner les consignes d'un « **toucher** » sollicitant la partie du corps concernée : « Tendez votre bras droit ».

Attention, toucher le visage d'une personne demande son **accord préalable**.



LA GUIDANCE NON VERBALE

Accompagner les consignes d'un « **toucher** » sollicitant la partie du corps concernée : « Tendez votre bras droit ».

Attention, toucher le visage d'une personne demande son **accord préalable**.

Les **mains** sont les parties du corps les plus réceptives et permettent d'attirer l'attention.



LA GUIDANCE NON VERBALE

Accompagner les consignes de **repères visuels** dans l'espace :
« Regardez la porte ».



LA GUIDANCE NON VERBALE

Accompagner les consignes de **repères visuels** dans l'espace :
« Regardez la porte ».

Placer son **regard** dans celui de la personne aidée pour s'assurer de sa coopération.



LA GUIDANCE NON VERBALE

Accompagner les consignes de **repères visuels** dans l'espace :
« Regardez la porte ».

Placer son **regard** dans celui de la personne aidée pour s'assurer de sa coopération.

Prendre en compte la/les réponse(s) données par le **mouvement** réalisé par la personne aidée.



L'ASSISTANCE HUMAINE SANS PORTAGE DÉLÉTÈRE



L'ASSISTANCE HUMAINE SANS PORTAGE DÉLÉTÈRE

Analyser la situation et adapter l'espace et les actions à effectuer :



L'ASSISTANCE HUMAINE SANS PORTAGE DÉLÉTÈRE

Analyser la situation et adapter l'espace et les actions à effectuer :

Éliminer les dangers



L'ASSISTANCE HUMAINE SANS PORTAGE DÉLÉTÈRE

Analyser la situation et adapter l'espace et les actions à effectuer :

Éliminer les dangers

Demander l'aide d'une autre personne



L'ASSISTANCE HUMAINE SANS PORTAGE DÉLÉTÈRE

Analyser la situation et adapter l'espace et les actions à effectuer :

Éliminer les dangers

Demander l'aide d'une autre personne

Se positionner en fonction du déplacement à effectuer



L'ASSISTANCE HUMAINE SANS PORTAGE DÉLÉTÈRE

Analyser la situation et adapter l'espace et les actions à effectuer :

Éliminer les dangers

Demander l'aide d'une autre personne

Se positionner en fonction du déplacement à effectuer

Limiter le déplacement à un seul membre en le faisant glisser plutôt que de le soulever...



LA MISE EN ŒUVRE D'UNE AIDE TECHNIQUE



LA MISE EN ŒUVRE D'UNE AIDE TECHNIQUE

Selon l'évaluation de la situation (risques potentiels pour la personne aidée et l'accompagnant)



LA MISE EN ŒUVRE D'UNE AIDE TECHNIQUE

Selon l'évaluation de la situation (risques potentiels pour la personne aidée et l'accompagnant)

Le **choix de la mise en œuvre d'une aide technique** devra être envisagée afin de compenser la (les) capacité(s) de la personne, en adéquation avec l'environnement et selon l'intérêt représenté par les différentes aides techniques à disposition.



LA COMMUNICATION



OBJECTIFS



OBJECTIFS



Être capable d'établir une relation entre l'aidé et l'aidant.



L'établissement d'une **communication adaptée, de qualité et sécurisante** entre l'accompagnant et la personne aidée est primordiale.





L'établissement d'une **communication adaptée, de qualité et sécurisante** entre l'accompagnant et la personne aidée est primordiale.

Ainsi, l'accompagnant doit **se présenter, capter le regard** de la personne aidée et **expliquer** les raisons de sa présence.





POUR CELA :



POUR CELA :

Mettre en place des facteurs facilitants : langage adapté, écoute active, voix douce, claire et audible, un contact visuel ou sensoriel.



POUR CELA :

Mettre en place des facteurs facilitants : langage adapté, écoute active, voix douce, claire et audible, un contact visuel ou sensoriel.

Inviter à faire un geste et accepter un refus.



POUR CELA :

Mettre en place des facteurs facilitants : langage adapté, écoute active, voix douce, claire et audible, un contact visuel ou sensoriel.

Inviter à faire un geste et accepter un refus.

Être **positif** et encourageant.



CONSIGNES ET POINTS DE VIGILANCE SUR LES DÉFICIENCES SENSORIELLES :



CONSIGNES ET POINTS DE VIGILANCE SUR LES DÉFICIENCES SENSORIELLES :

Annoncer sa présence en se plaçant bien en face de la personne, en contact visuel, de préférence dans la lumière mais sans être à contre-jour, et attirer son attention.



CONSIGNES ET POINTS DE VIGILANCE SUR LES DÉFICIENCES SENSORIELLES :

Annoncer sa présence en se plaçant bien en face de la personne, en contact visuel, de préférence dans la lumière mais sans être à contre-jour, et attirer son attention.

Vérifier si la personne porte bien ses prothèses auditives et visuelles (lunettes, loupe, lumières...).



CONSIGNES ET POINTS DE VIGILANCE SUR LES DÉFICIENCES SENSORIELLES :

Annoncer sa présence en se plaçant bien en face de la personne, en contact visuel, de préférence dans la lumière mais sans être à contre-jour, et attirer son attention.

Vérifier si la personne porte bien ses prothèses auditives et visuelles (lunettes, loupe, lumières...).

Désigner un seul interlocuteur (en ayant préalablement supprimé toute source de bruit parasite) qui doit parler de façon claire et précise, avec des phrases courtes, à voix haute mais sans crier, et laisser le temps de comprendre et répondre.



CONSIGNES ET POINTS DE VIGILANCE SUR LES DÉFICIENCES SENSORIELLES :

Si besoin **reformuler ou imager**.



CONSIGNES ET POINTS DE VIGILANCE SUR LES DÉFICIENCES SENSORIELLES :

Si besoin **reformuler ou imager**.

Avoir un **visage expressif** permet de conforter le sens du message.



CONSIGNES ET POINTS DE VIGILANCE SUR LES DÉFICIENCES SENSORIELLES :

Si besoin **reformuler ou imager**.

Avoir un **visage expressif** permet de conforter le sens du message.

Utiliser, si besoin, le **toucher** pour renforcer les consignes verbales.



CONSIGNES ET POINTS DE VIGILANCE SUR LES DÉFICIENCES SENSORIELLES :

Annoncer et expliquer les gestes qui vont être effectués ou qui seront demandés avant tout contact physique pour les personnes déficientes visuelles et annoncer à la personne si on doit la toucher (attendre son accord).



CONSIGNES ET POINTS DE VIGILANCE SUR LES DÉFICIENCES SENSORIELLES :

Annoncer et expliquer les gestes qui vont être effectués ou qui seront demandés avant tout contact physique pour les personnes déficientes visuelles et annoncer à la personne si on doit la toucher (attendre son accord).

Attendre le feedback lorsque c'est possible.



CONSIGNES ET POINTS DE VIGILANCE SUR LES DÉFICIENCES SENSORIELLES :

Annoncer et expliquer les gestes qui vont être effectués ou qui seront demandés avant tout contact physique pour les personnes déficientes visuelles et annoncer à la personne si on doit la toucher (attendre son accord).

Attendre le feedback lorsque c'est possible.

De préférence, **systematiser l'ordre des soins et être à l'écoute** des douleurs.



CONSIGNES ET POINTS DE VIGILANCE SUR LES DÉFICIENCES SENSORIELLES :

Informez
de la fin des soins.



EXEMPLES DE DÉPLACEMENTS NATURELS



Pour pouvoir participer au déplacement d'une personne aidée, il est nécessaire pour cela de comprendre les **schémas de déplacement naturel** mis en œuvre en temps normal.



Pour pouvoir participer au déplacement d'une personne aidée, il est nécessaire pour cela de comprendre les **schémas de déplacement naturel** mis en œuvre en temps normal.

Cette compréhension permettra à l'équipe de **sélectionner le type de déplacement** permettant d'être au plus proche des modèles suivants.



QUELQUES PRINCIPES DE DÉPLACEMENT NATURELS



QUELQUES PRINCIPES DE DÉPLACEMENT NATURELS

SE LEVER



QUELQUES PRINCIPES DE DÉPLACEMENT NATURELS

SE LEVER





QUELQUES PRINCIPES DE DÉPLACEMENT NATURELS

SE LEVER

Ramener
un pied





QUELQUES PRINCIPES DE DÉPLACEMENT NATURELS

SE LEVER

Ramener
un pied

Ramener
le second pied





QUELQUES PRINCIPES DE DÉPLACEMENT NATURELS

SE LEVER





QUELQUES PRINCIPES DE DÉPLACEMENT NATURELS

SE LEVER





QUELQUES PRINCIPES DE DÉPLACEMENT NATURELS

SE LEVER





QUELQUES PRINCIPES DE DÉPLACEMENT NATURELS

SE LEVER





QUELQUES PRINCIPES DE DÉPLACEMENT NATURELS

S'AVANCER SUR UNE CHAISE



QUELQUES PRINCIPES DE DÉPLACEMENT NATURELS

S'AVANCER SUR UNE CHAISE





QUELQUES PRINCIPES DE DÉPLACEMENT NATURELS

S'AVANCER SUR UNE CHAISE

Ramener
un pied





QUELQUES PRINCIPES DE DÉPLACEMENT NATURELS

S'AVANCER SUR UNE CHAISE

Ramener
un pied

Ramener
le second pied

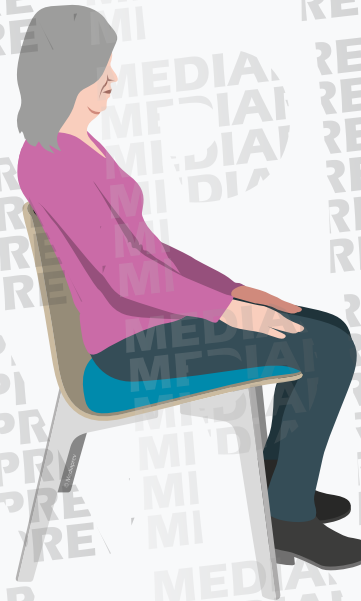



QUELQUES PRINCIPES DE DÉPLACEMENT NATURELS

S'AVANCER SUR UNE CHAISE

Ramener
un pied

Ramener
le second pied

Déplacer
le bassin vers
l'avant





QUELQUES PRINCIPES DE DÉPLACEMENT NATURELS

SE RECULER SUR UNE CHAISE



QUELQUES PRINCIPES DE DÉPLACEMENT NATURELS

SE RECULER SUR UNE CHAISE





QUELQUES PRINCIPES DE DÉPLACEMENT NATURELS

SE RECULER SUR UNE CHAISE

Avancer
le dos
en avant





QUELQUES PRINCIPES DE DÉPLACEMENT NATURELS

SE RECULER SUR UNE CHAISE

Avancer
le dos
en avant

Reculer
en poussant
sur les pieds





QUELQUES PRINCIPES DE DÉPLACEMENT NATURELS

SE RECULER SUR UNE CHAISE

Avancer
le dos
en avant

Reculer
en poussant
sur les pieds





QUELQUES PRINCIPES DE DÉPLACEMENT NATURELS S'ASSEOIR



QUELQUES PRINCIPES DE DÉPLACEMENT NATURELS

S'ASSEOIR

Talons
à l'aplomb
de la chaise





QUELQUES PRINCIPES DE DÉPLACEMENT NATURELS

S'ASSEOIR

Talons
à l'aplomb
de la chaise

Flexion de la
hanche et des
genoux

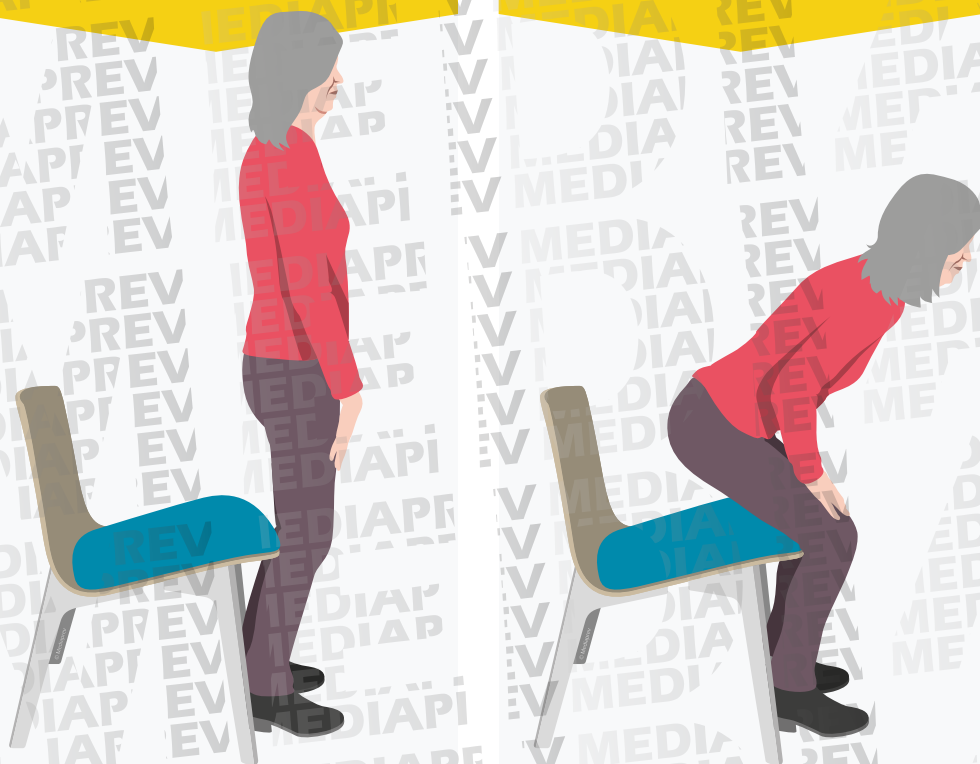



QUELQUES PRINCIPES DE DÉPLACEMENT NATURELS

S'ASSEOIR

Talons
à l'aplomb
de la chaise

Flexion de la
hanche et des
genoux

Freinage puis
redressement

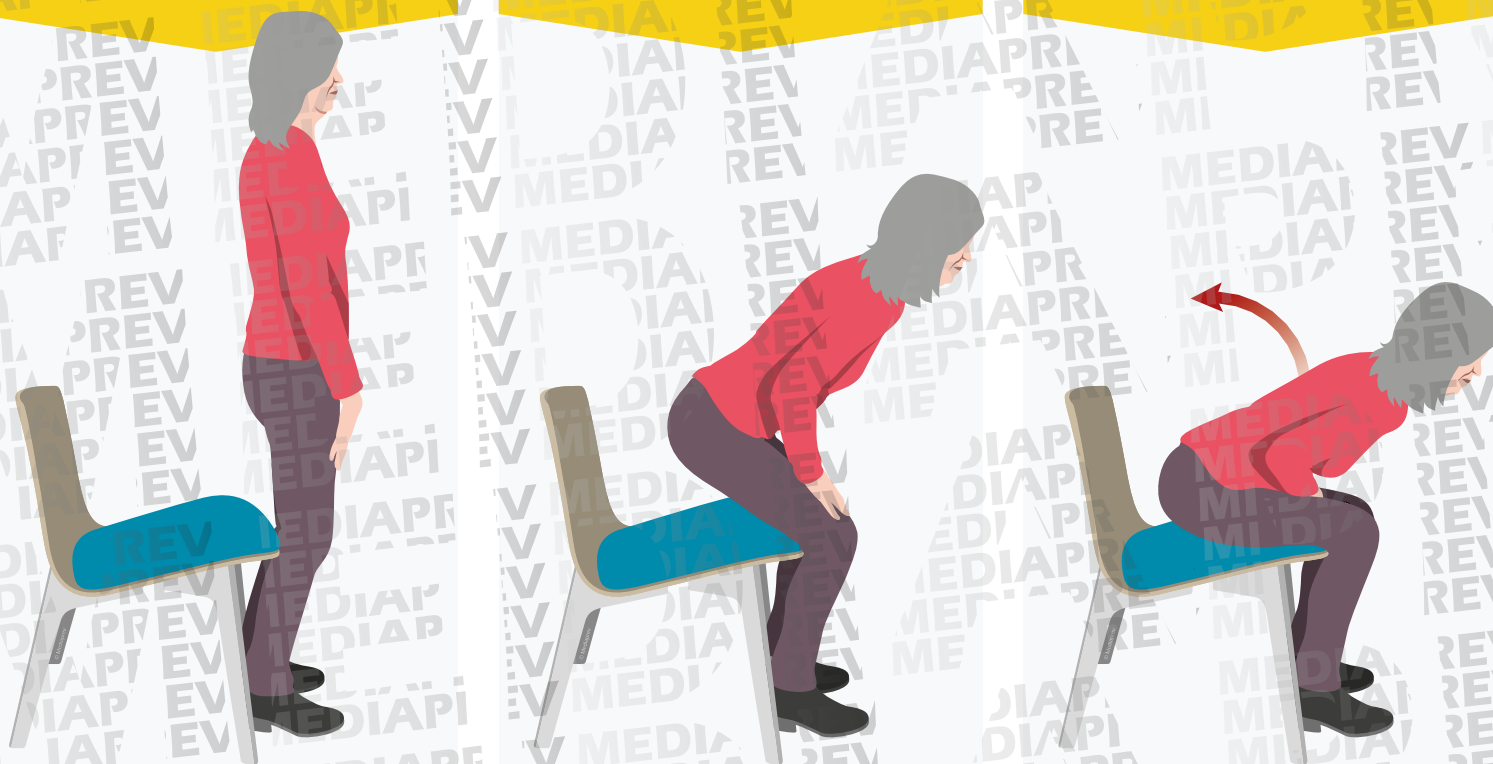



QUELQUES PRINCIPES DE DÉPLACEMENT NATURELS

S'ASSEOIR

Talons
à l'aplomb
de la chaise

Flexion de la
hanche et des
genoux

Freinage puis
redressement

Relâchement

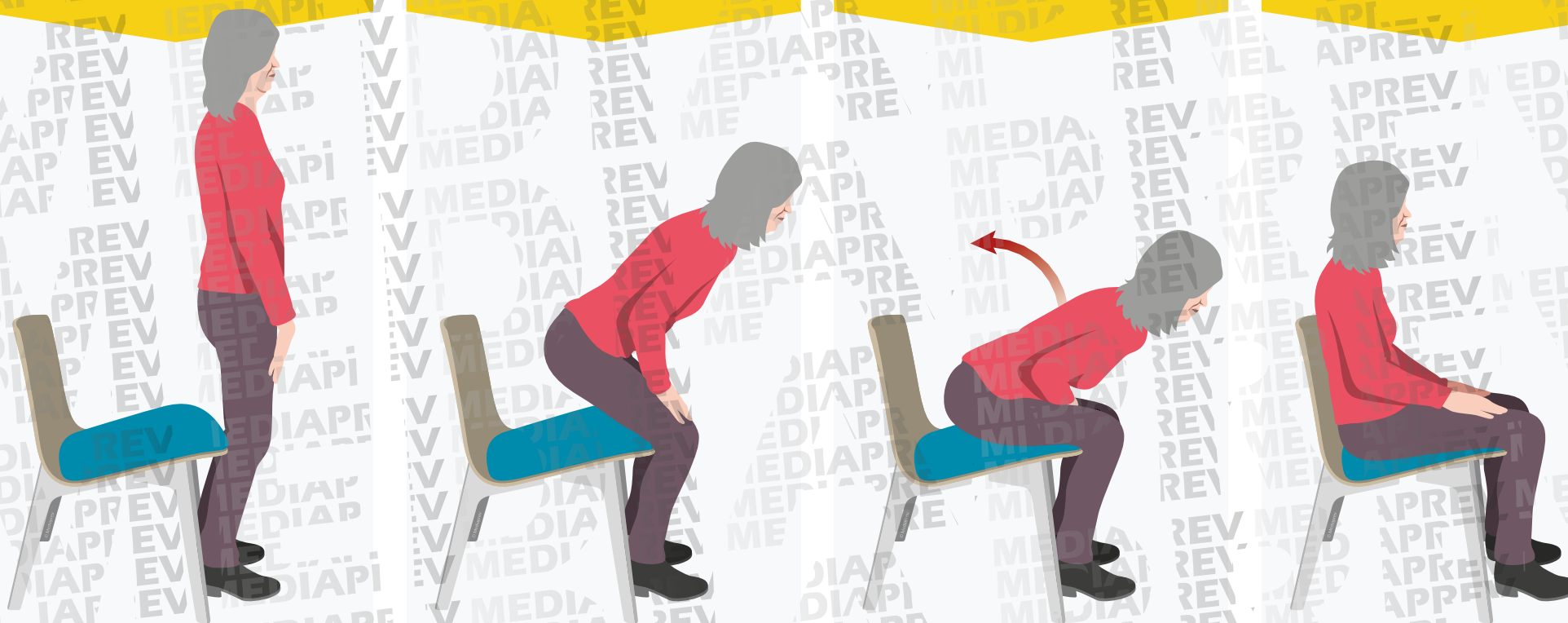



QUELQUES PRINCIPES DE DÉPLACEMENT NATURELS

SE RELEVER



QUELQUES PRINCIPES DE DÉPLACEMENT NATURELS

SE RELEVER

Se préparer en **croisant les bras**

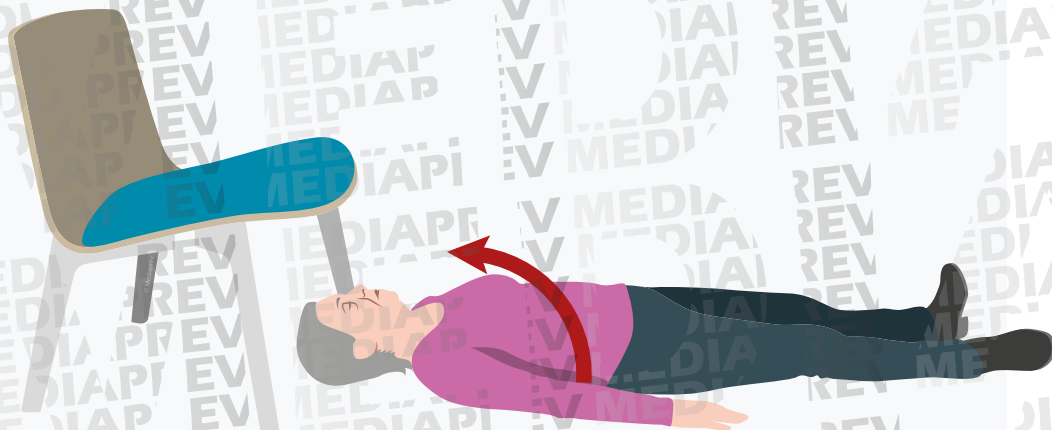



QUELQUES PRINCIPES DE DÉPLACEMENT NATURELS

SE RELEVER

Se préparer en **croisant les bras**

Plier la jambe et la faire basculer sur le côté opposé

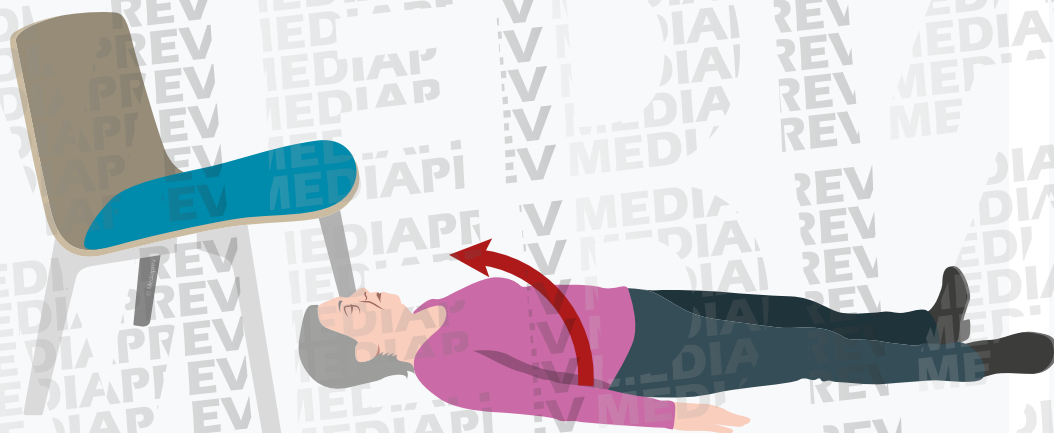



QUELQUES PRINCIPES DE DÉPLACEMENT NATURELS

SE RELEVER

Placer le poing opposé
au sol près du visage





QUELQUES PRINCIPES DE DÉPLACEMENT NATURELS

SE RELEVER

Placer le poing opposé
au sol près du visage

Placer les mains au sol pour se
redresser et se mettre à genou





QUELQUES PRINCIPES DE DÉPLACEMENT NATURELS

SE RELEVER

**Mettre les mains
en appui sur une chaise**

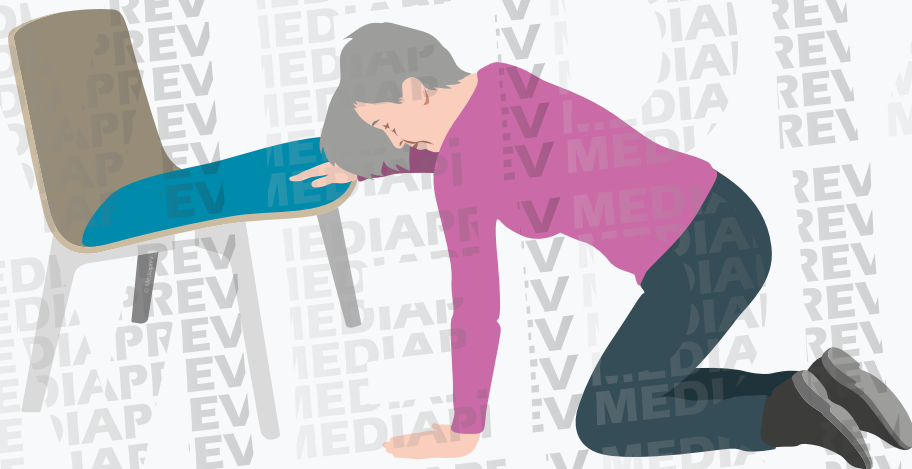



QUELQUES PRINCIPES DE DÉPLACEMENT NATURELS

SE RELEVER

**Mettre les mains
en appui sur une chaise**

**Mettre une jambe
en avant à 90°**

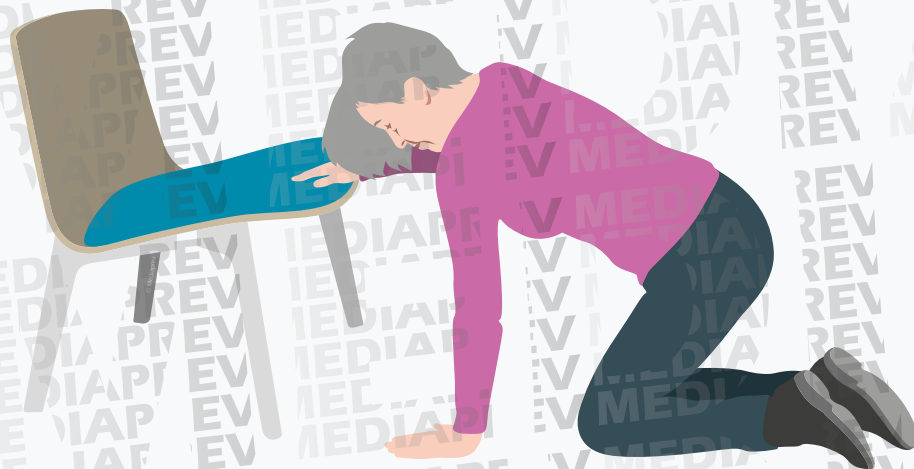



QUELQUES PRINCIPES DE DÉPLACEMENT NATURELS

SE RELEVER

Transférer l'appui d'une main vers le genou

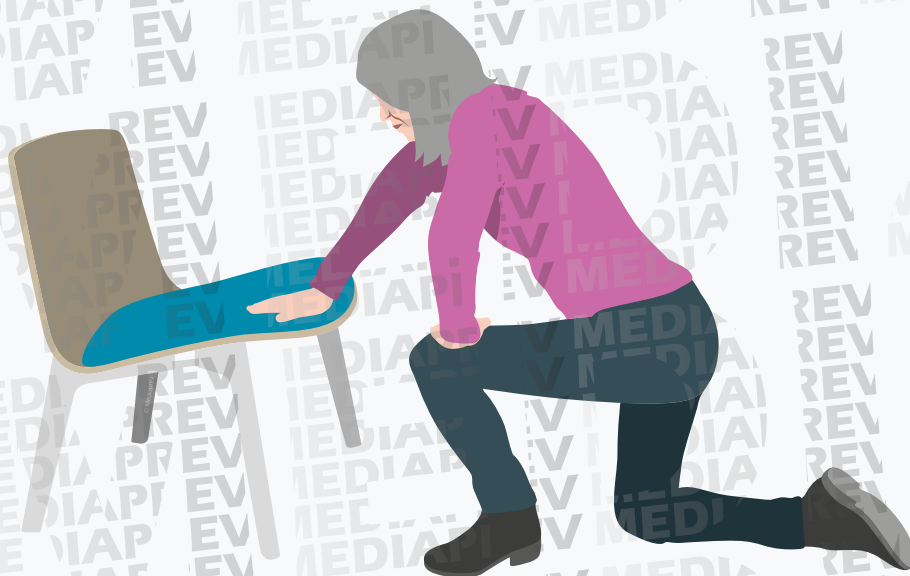



QUELQUES PRINCIPES DE DÉPLACEMENT NATURELS

SE RELEVER

Transférer l'appui d'une main vers le genou

Se soulever

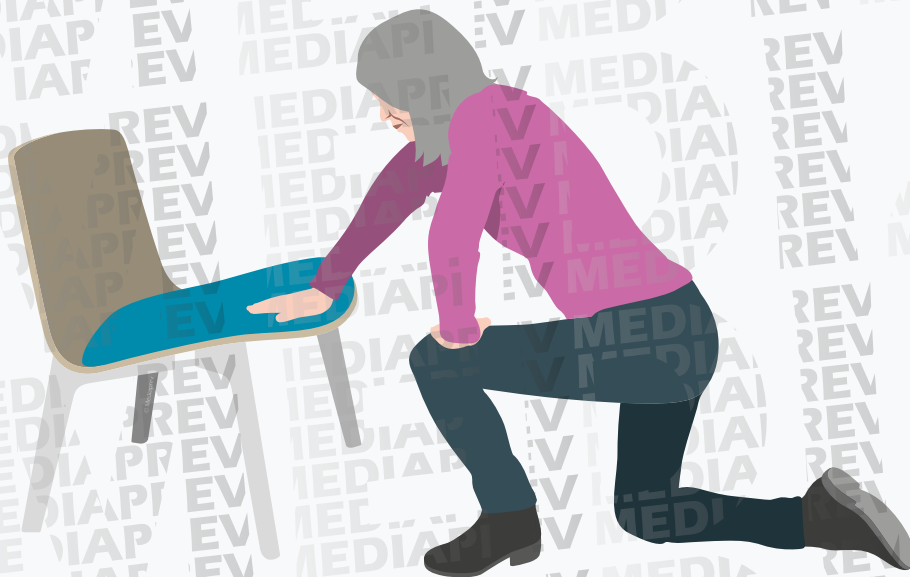



QUELQUES PRINCIPES DE DÉPLACEMENT NATURELS

SE RELEVER

Effectuer un **léger**
1/4 de tour en arrière





QUELQUES PRINCIPES DE DÉPLACEMENT NATURELS

SE RELEVER

Effectuer un **léger**
1/4 de tour en arrière



S'asseoir





QUELQUES PRINCIPES DE DÉPLACEMENT NATURELS

SE REMONTER DANS LE LIT



QUELQUES PRINCIPES DE DÉPLACEMENT NATURELS

SE REMONTER DANS LE LIT





QUELQUES PRINCIPES DE DÉPLACEMENT NATURELS

SE REMONTER DANS LE LIT





QUELQUES PRINCIPES DE DÉPLACEMENT NATURELS

SE REMONTER DANS LE LIT

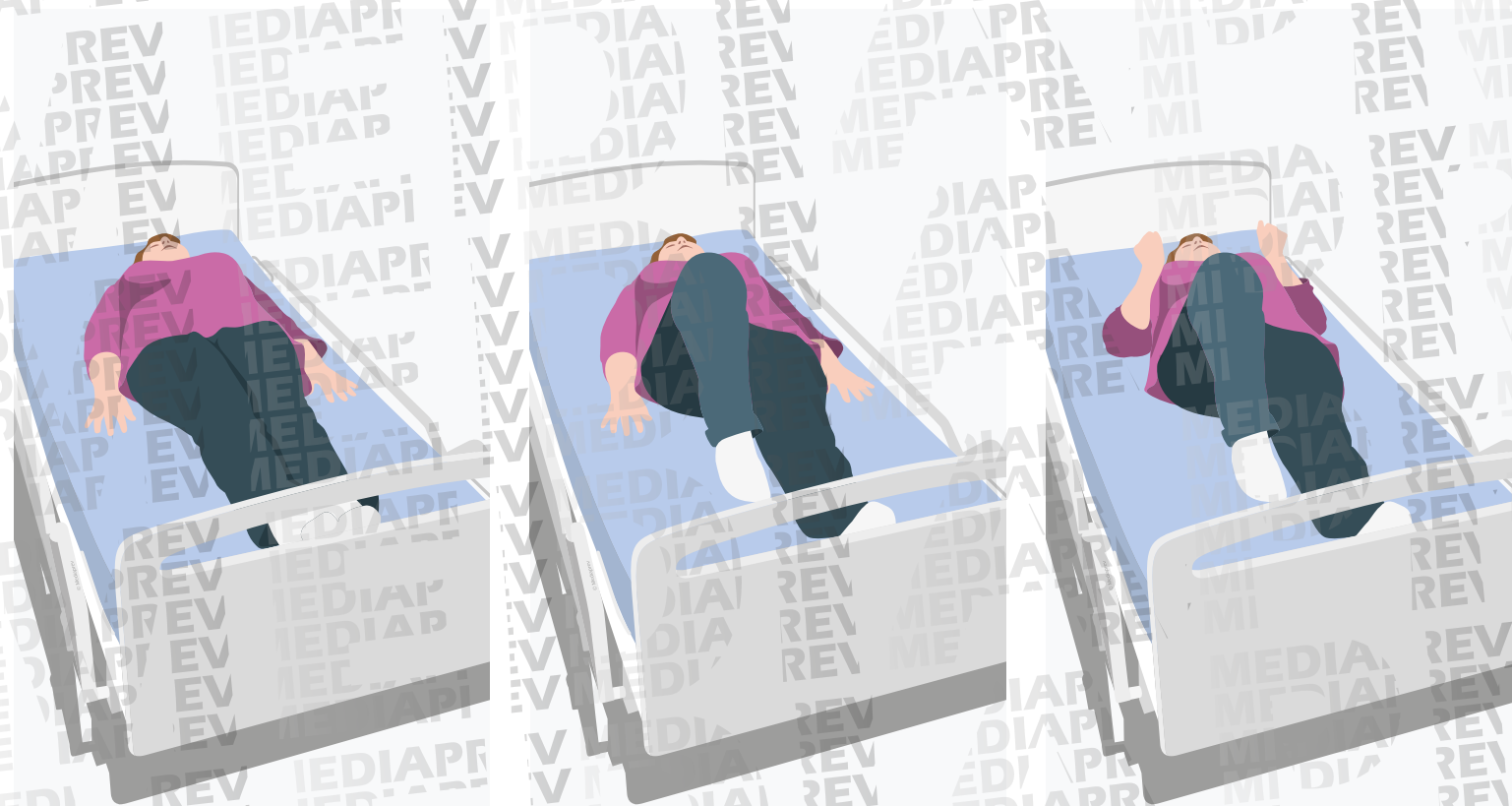



QUELQUES PRINCIPES DE DÉPLACEMENT NATURELS

SE REMONTER DANS LE LIT





QUELQUES PRINCIPES DE DÉPLACEMENT NATURELS

SE RETOURNER DANS LE LIT



QUELQUES PRINCIPES DE DÉPLACEMENT NATURELS

SE RETOURNER DANS LE LIT

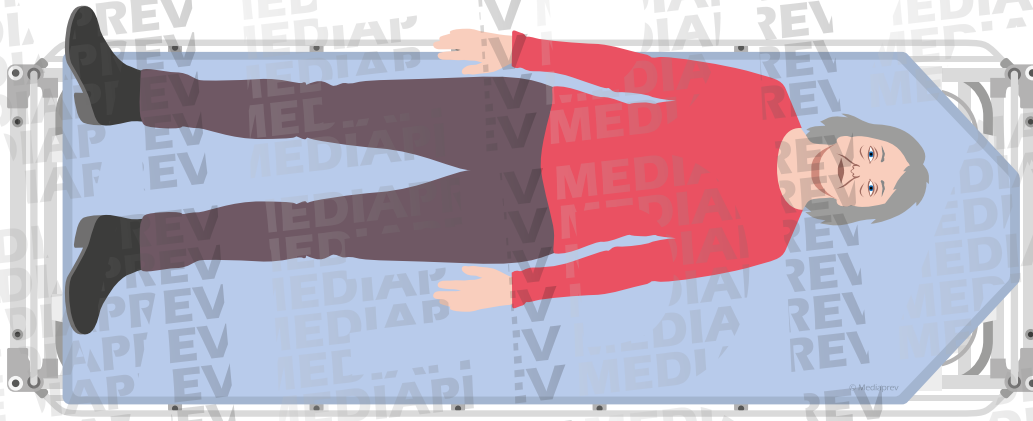



QUELQUES PRINCIPES DE DÉPLACEMENT NATURELS

SE RETOURNER DANS LE LIT

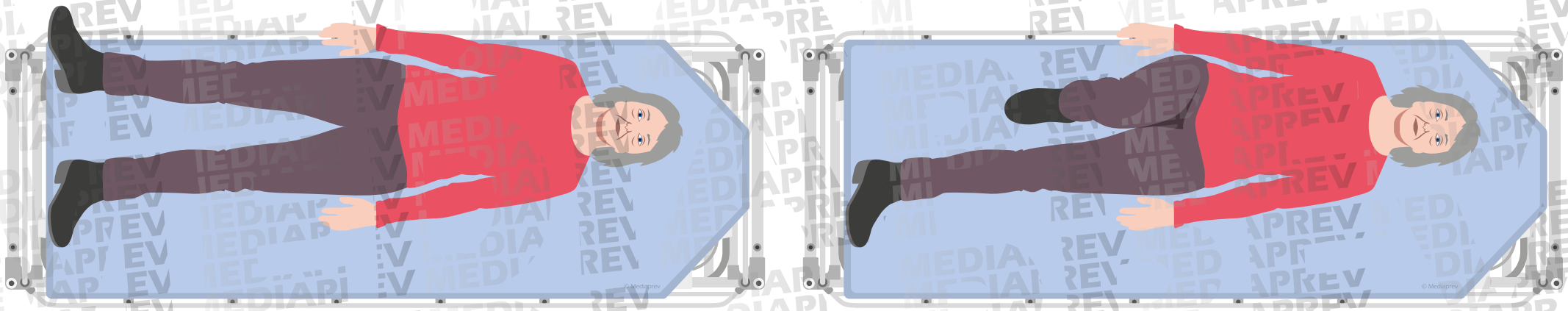



QUELQUES PRINCIPES DE DÉPLACEMENT NATURELS

SE RETOURNER DANS LE LIT





QUELQUES PRINCIPES DE DÉPLACEMENT NATURELS

SE RETOURNER DANS LE LIT

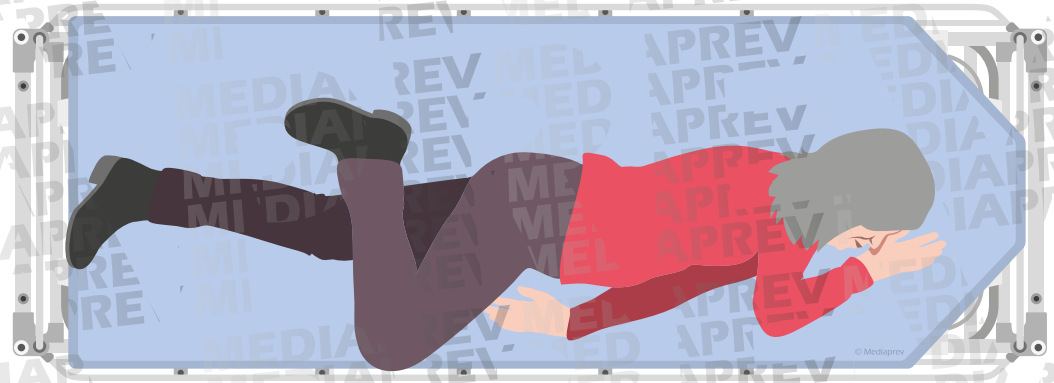
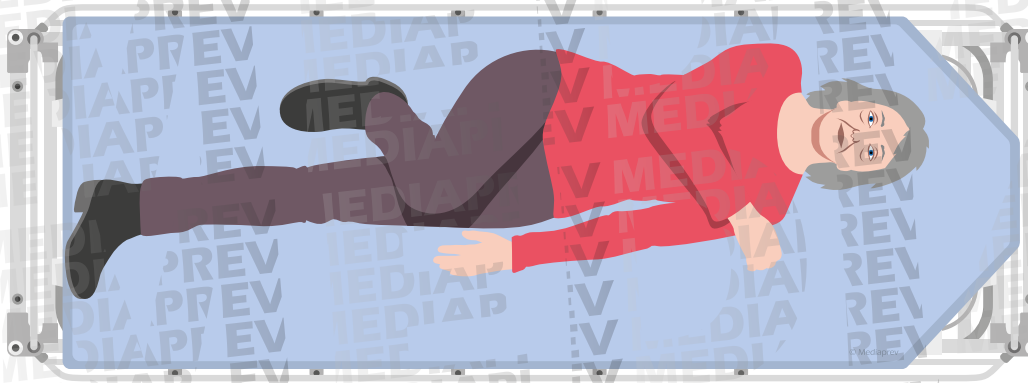
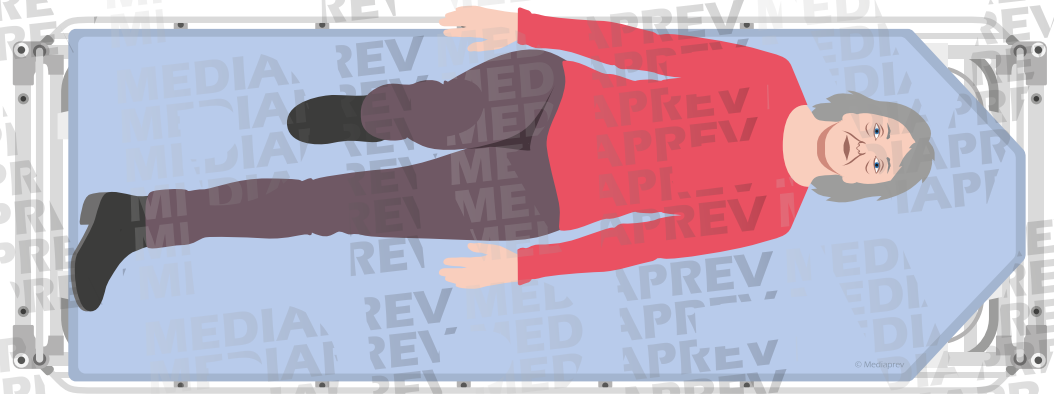
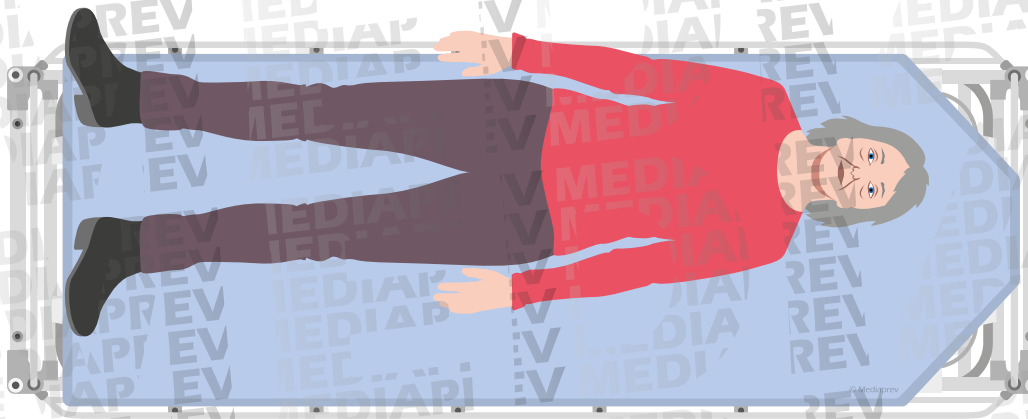



QUELQUES PRINCIPES DE DÉPLACEMENT NATURELS

S'ASSEOIR AU BORD DU LIT



QUELQUES PRINCIPES DE DÉPLACEMENT NATURELS

S'ASSEOIR AU BORD DU LIT

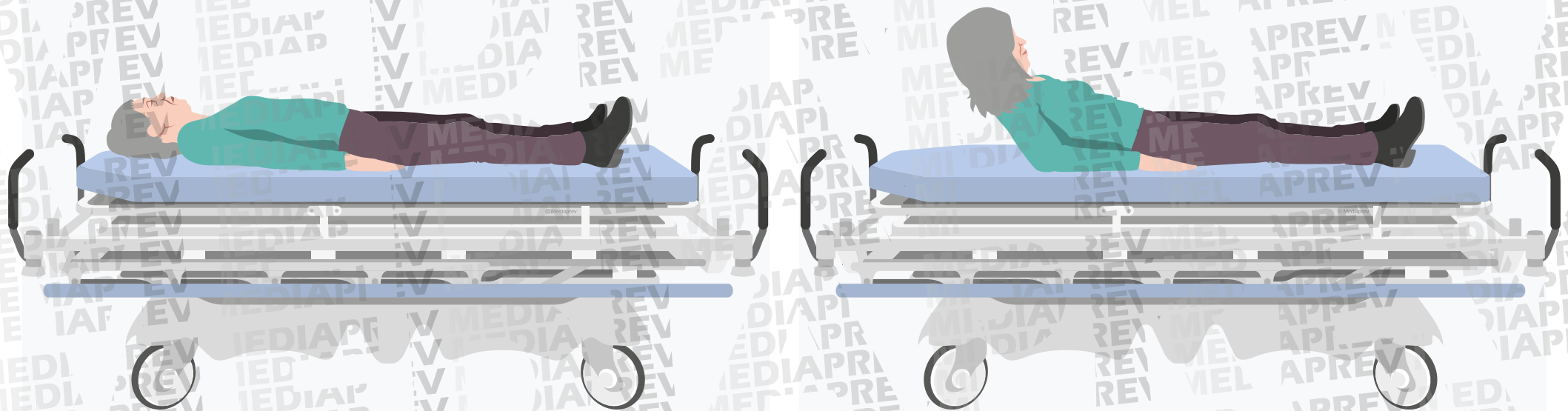



QUELQUES PRINCIPES DE DÉPLACEMENT NATURELS

S'ASSEOIR AU BORD DU LIT

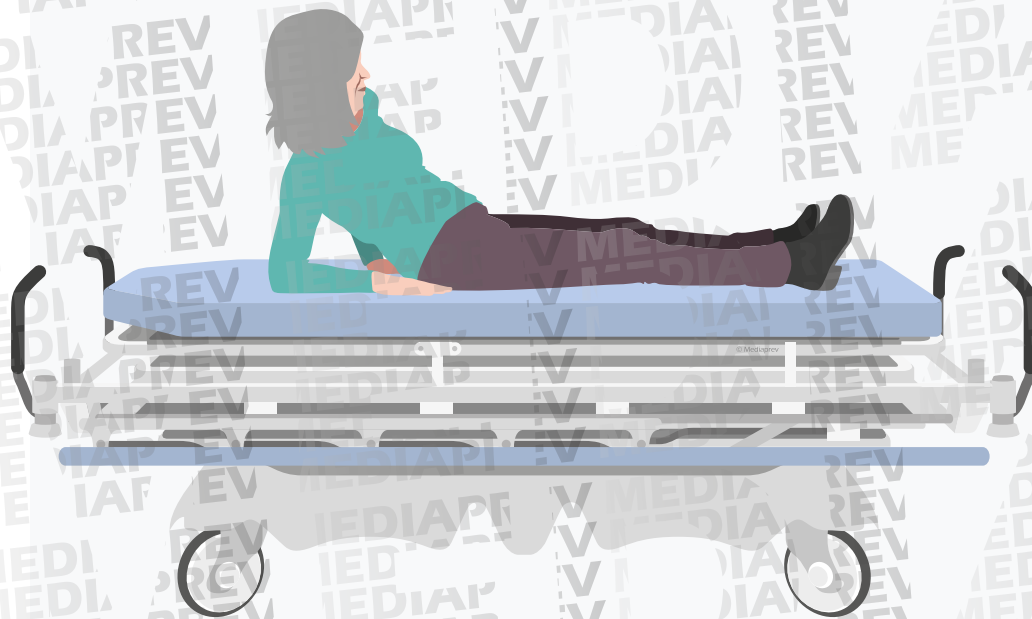



QUELQUES PRINCIPES DE DÉPLACEMENT NATURELS

S'ASSEOIR AU BORD DU LIT

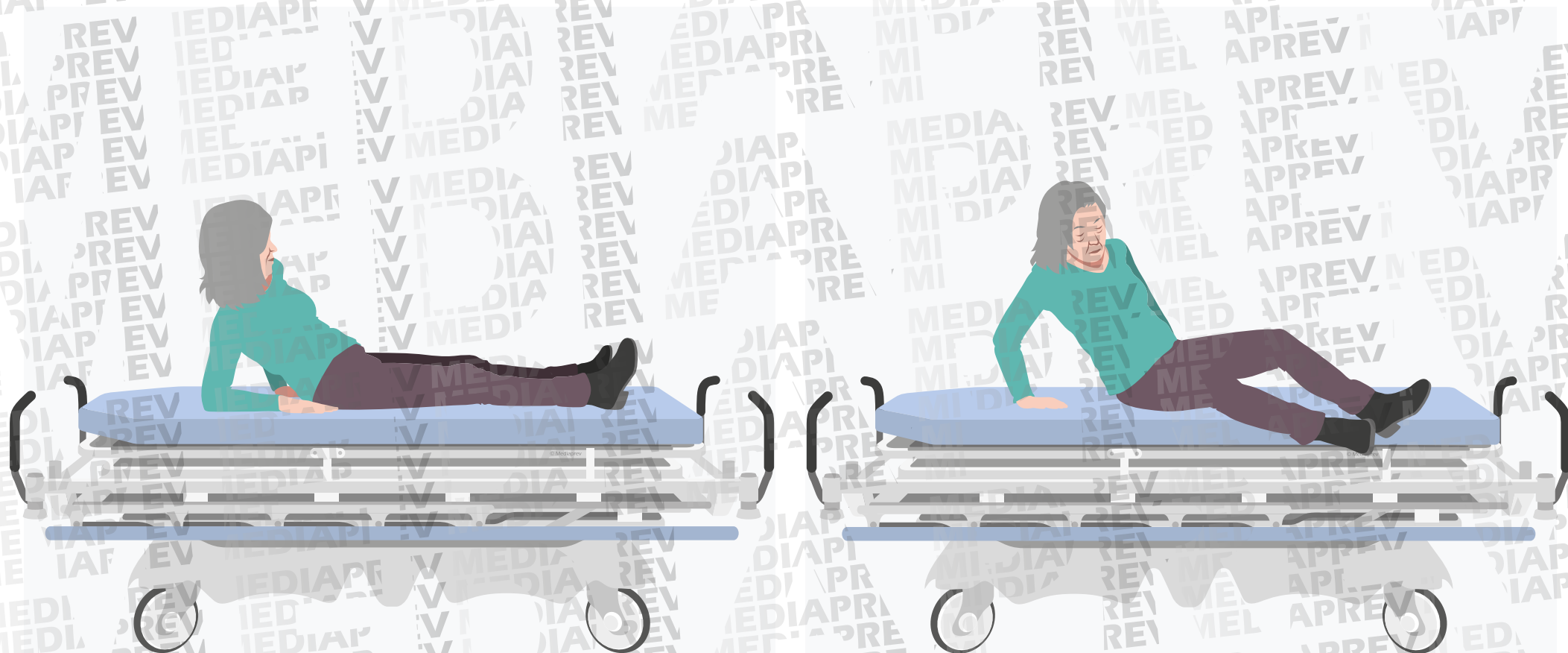



QUELQUES PRINCIPES DE DÉPLACEMENT NATURELS

S'ASSEOIR AU BORD DU LIT





QUELQUES PRINCIPES DE DÉPLACEMENT NATURELS

SE COUCHER





QUELQUES PRINCIPES DE DÉPLACEMENT NATURELS

SE COUCHER

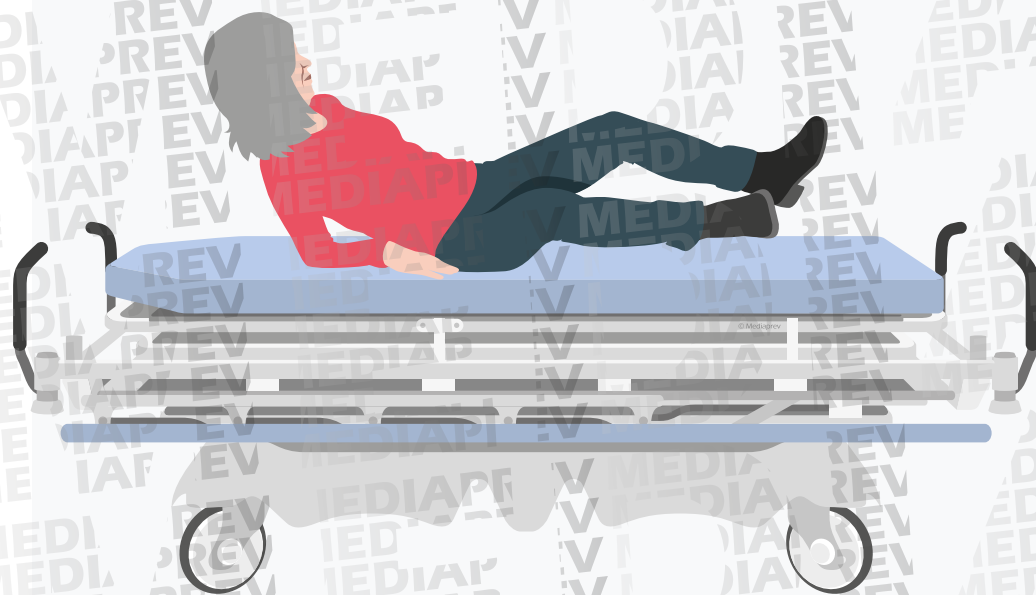



QUELQUES PRINCIPES DE DÉPLACEMENT NATURELS

SE COUCHER

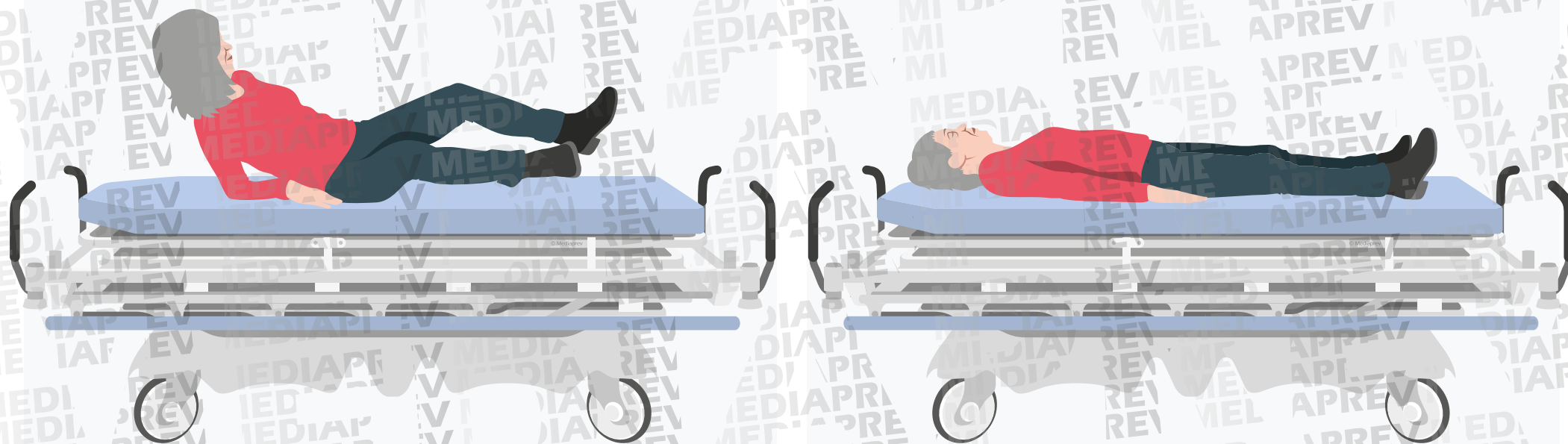



QUELQUES PRINCIPES DE DÉPLACEMENT NATURELS

TRANSLATION AU BORD DU LIT



QUELQUES PRINCIPES DE DÉPLACEMENT NATURELS

TRANSLATION AU BORD DU LIT





QUELQUES PRINCIPES DE DÉPLACEMENT NATURELS

TRANSLATION AU BORD DU LIT





QUELQUES PRINCIPES DE DÉPLACEMENT NATURELS

TRANSLATION AU BORD DU LIT





QUELQUES PRINCIPES DE DÉPLACEMENT NATURELS

TRANSLATION AU BORD DU LIT

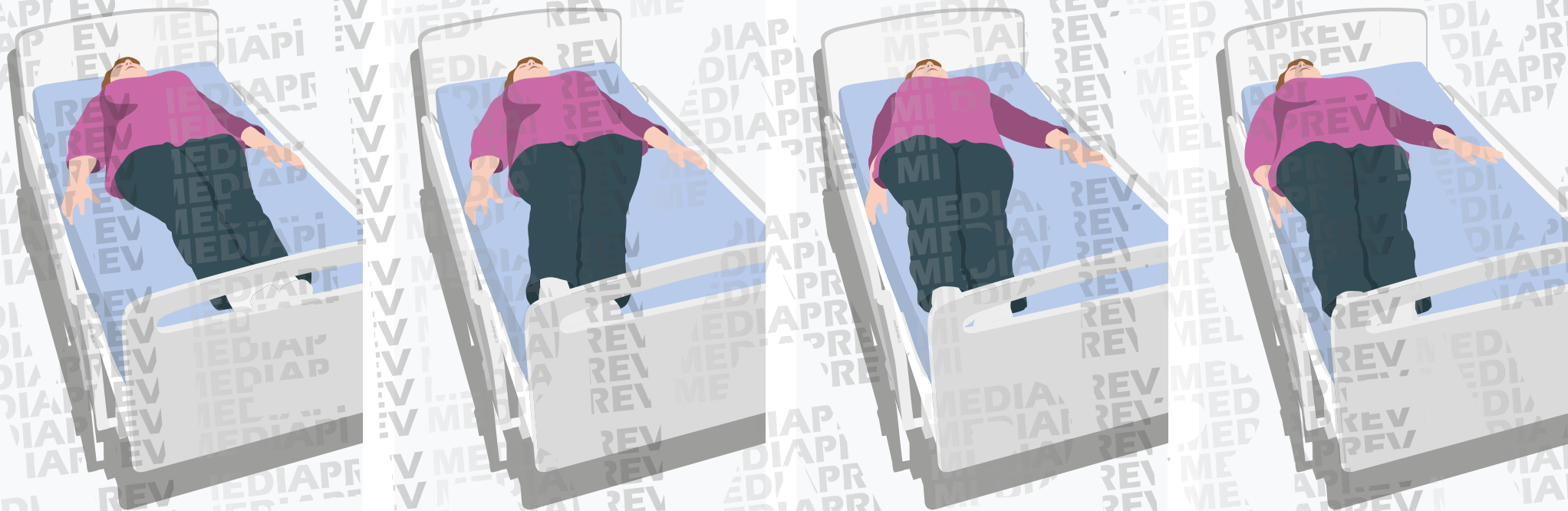



LES AIDES TECHNIQUES



OBJECTIFS



OBJECTIFS



Connaître les aides techniques adaptées pouvant être mises en place.



Afin de **faciliter le déplacement** de la personne aidée, lorsque celle-ci n'est pas en capacité d'effectuer ce déplacement seule



Afin de **faciliter le déplacement** de la personne aidée, lorsque celle-ci n'est pas en capacité d'effectuer ce déplacement seule

Des **aides techniques** adaptées peuvent être mises en place.



LE LIT MÉDICALISÉ

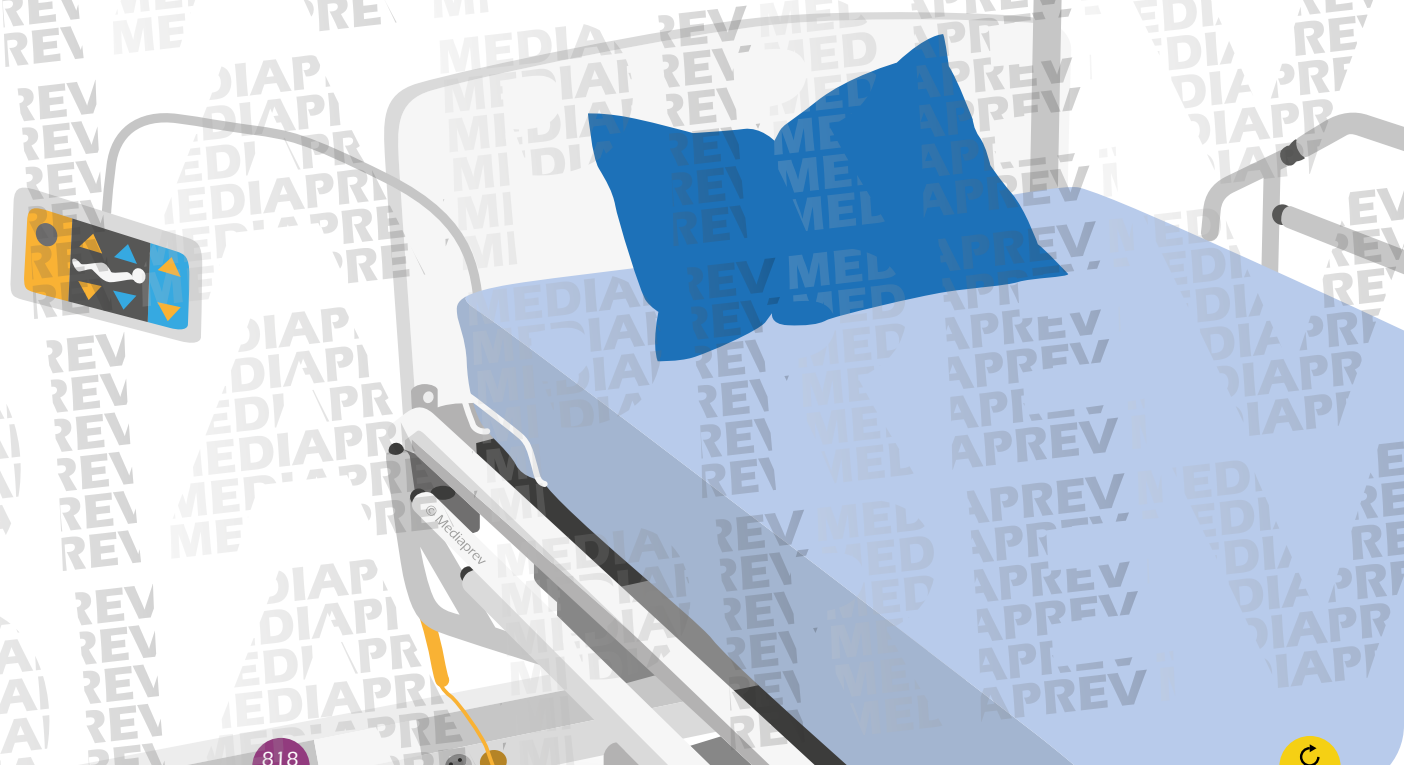



LE LIT MÉDICALISÉ

Il permet, au delà du confort apporté à la personne aidée, de **faciliter** les transferts et de permettre à la personne aidante de **régler** la hauteur du lit pour réduire la flexion du tronc.



MédiaPrev



LA POTENCE

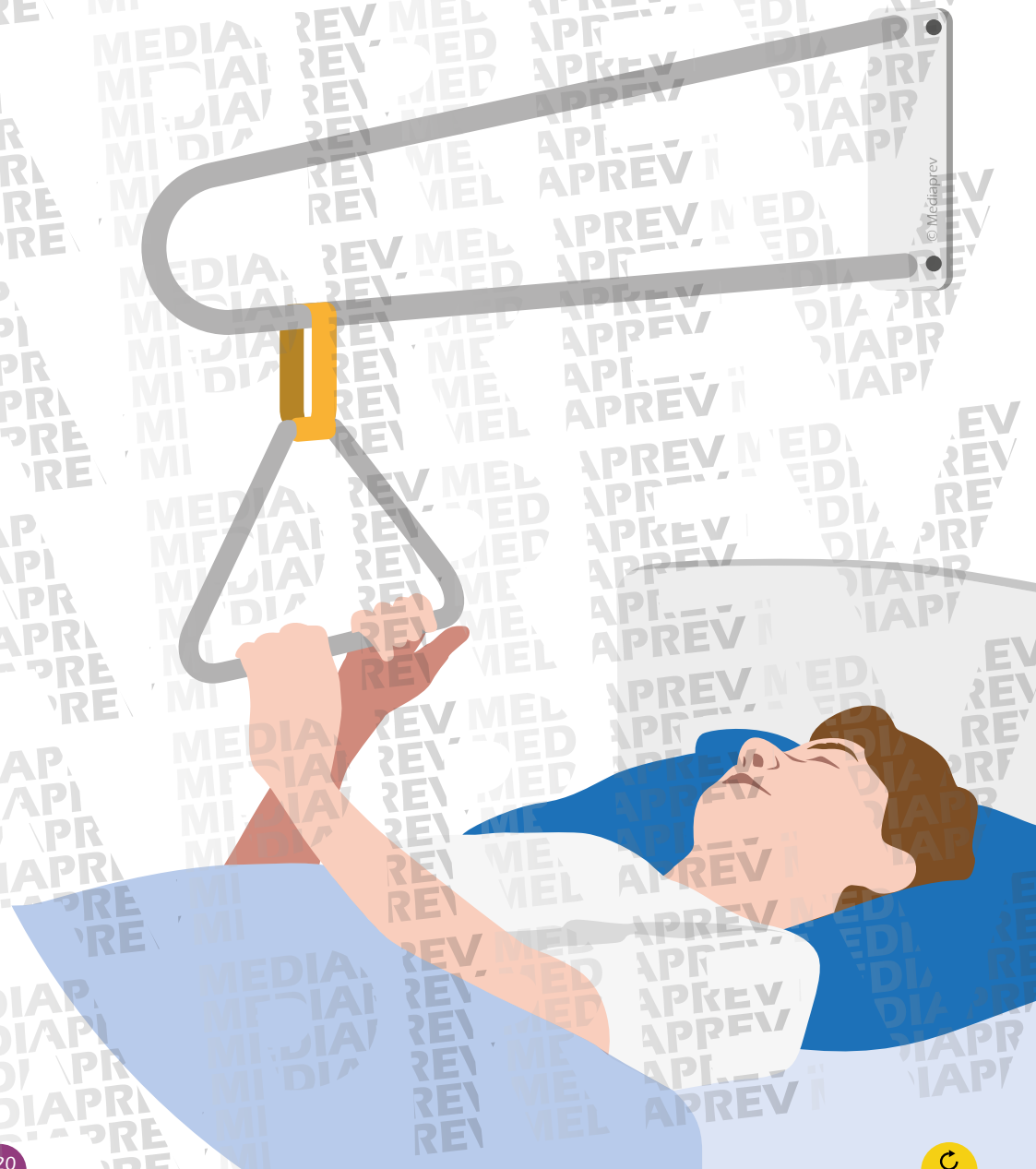



LA POTENCE

La potence peut permettre de **faciliter le rehaussement** de la personne aidée.

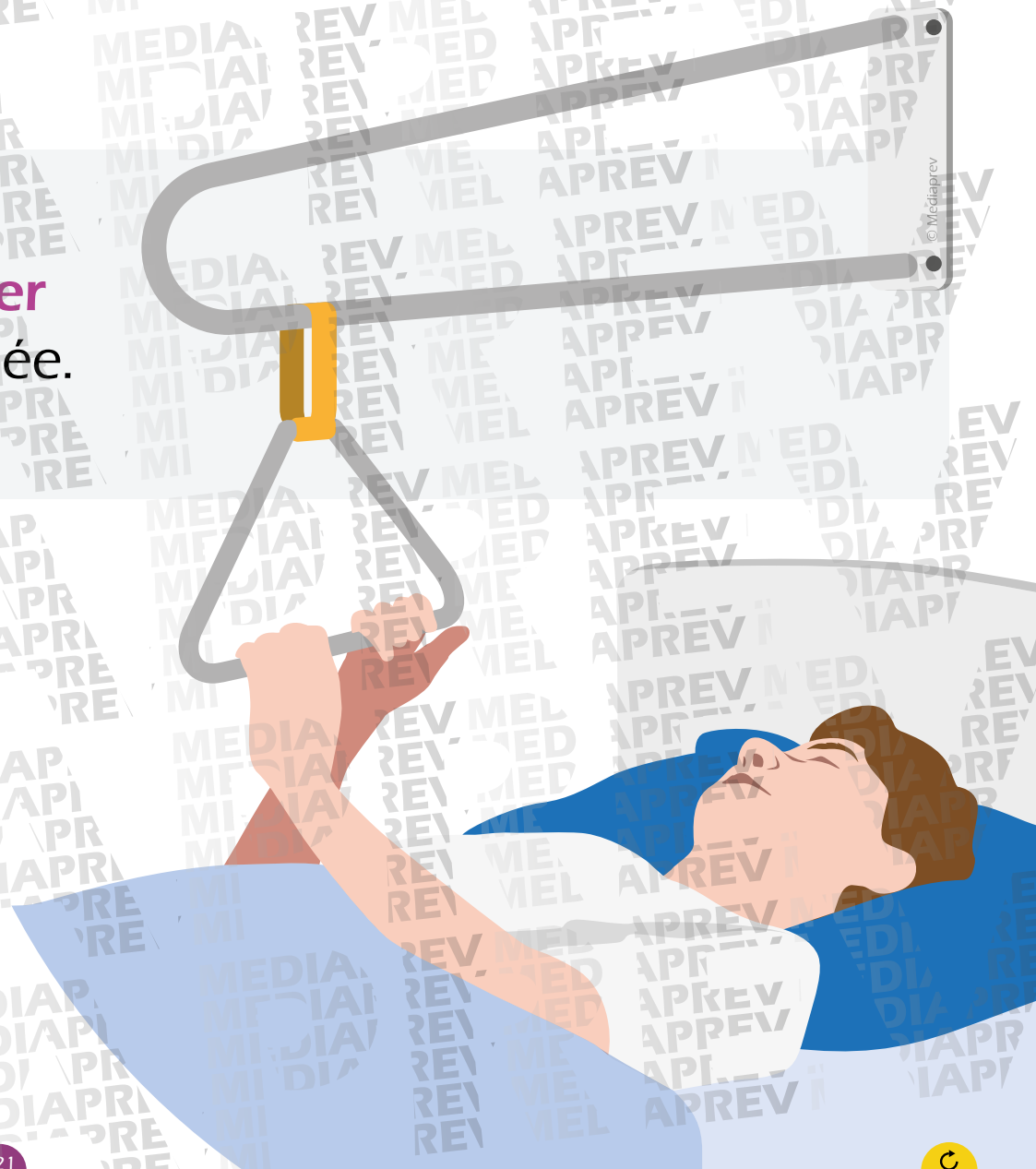



LA POTENCE

La potence peut permettre de **faciliter le rehaussement** de la personne aidée.

La paume de la main de la **personne aidée** doit être positionnée vers le haut lors de son utilisation.

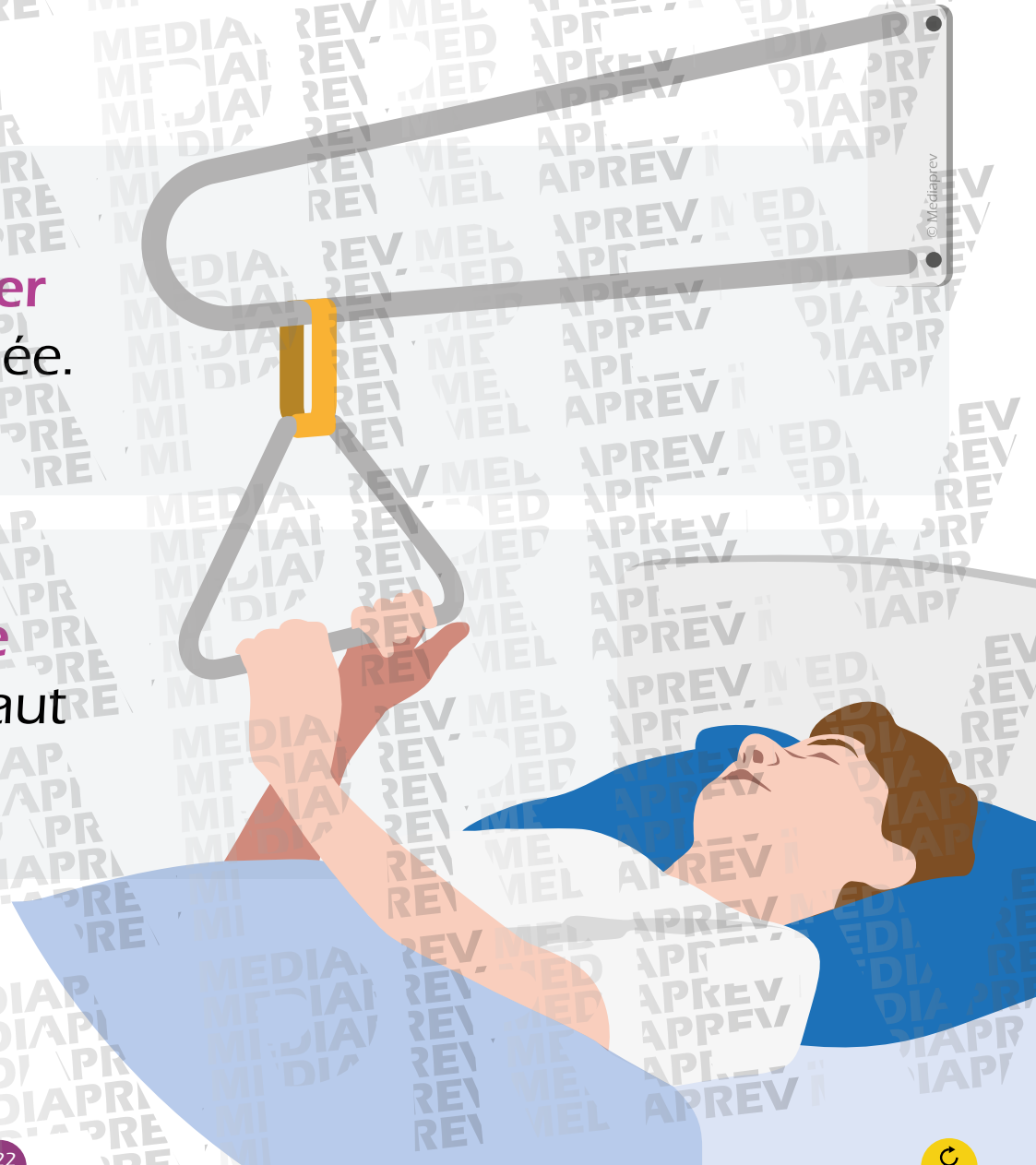



L'ÉCHELLE DE CORDE

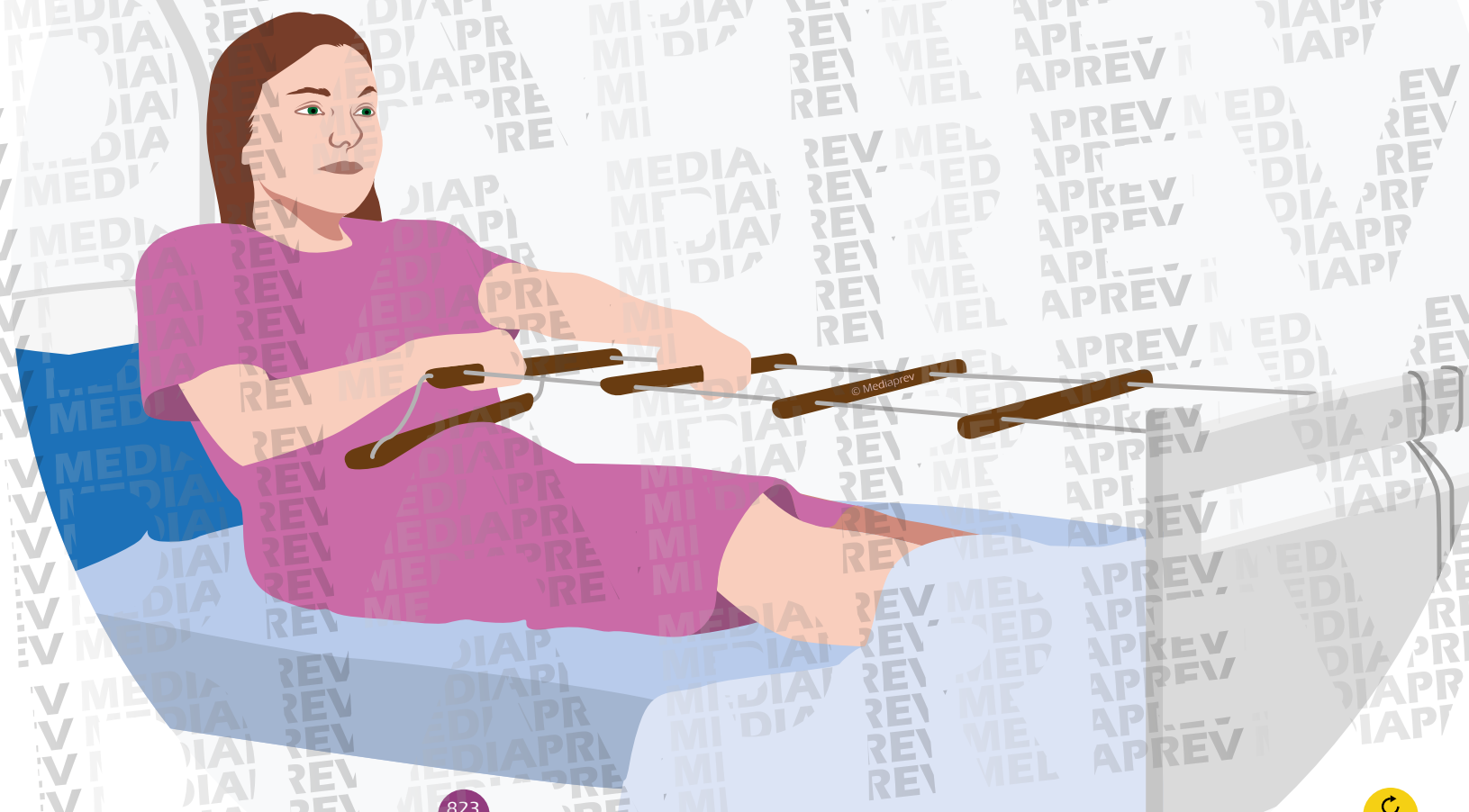



L'ÉCHELLE DE CORDE

L'échelle
à corde peut
également
être une
alternative.

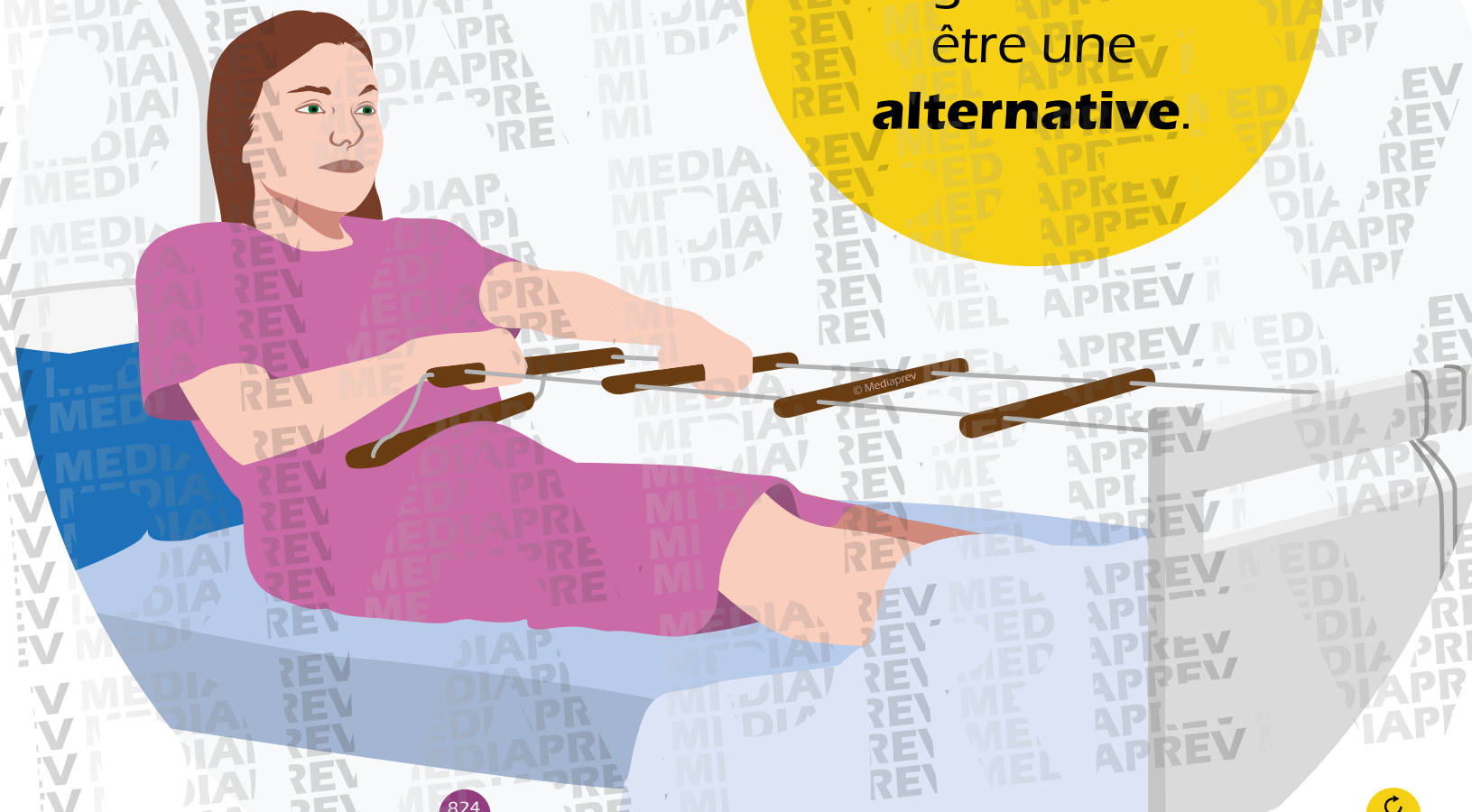



LA PLANCHE DE TRANSFERT ALLONGÉ

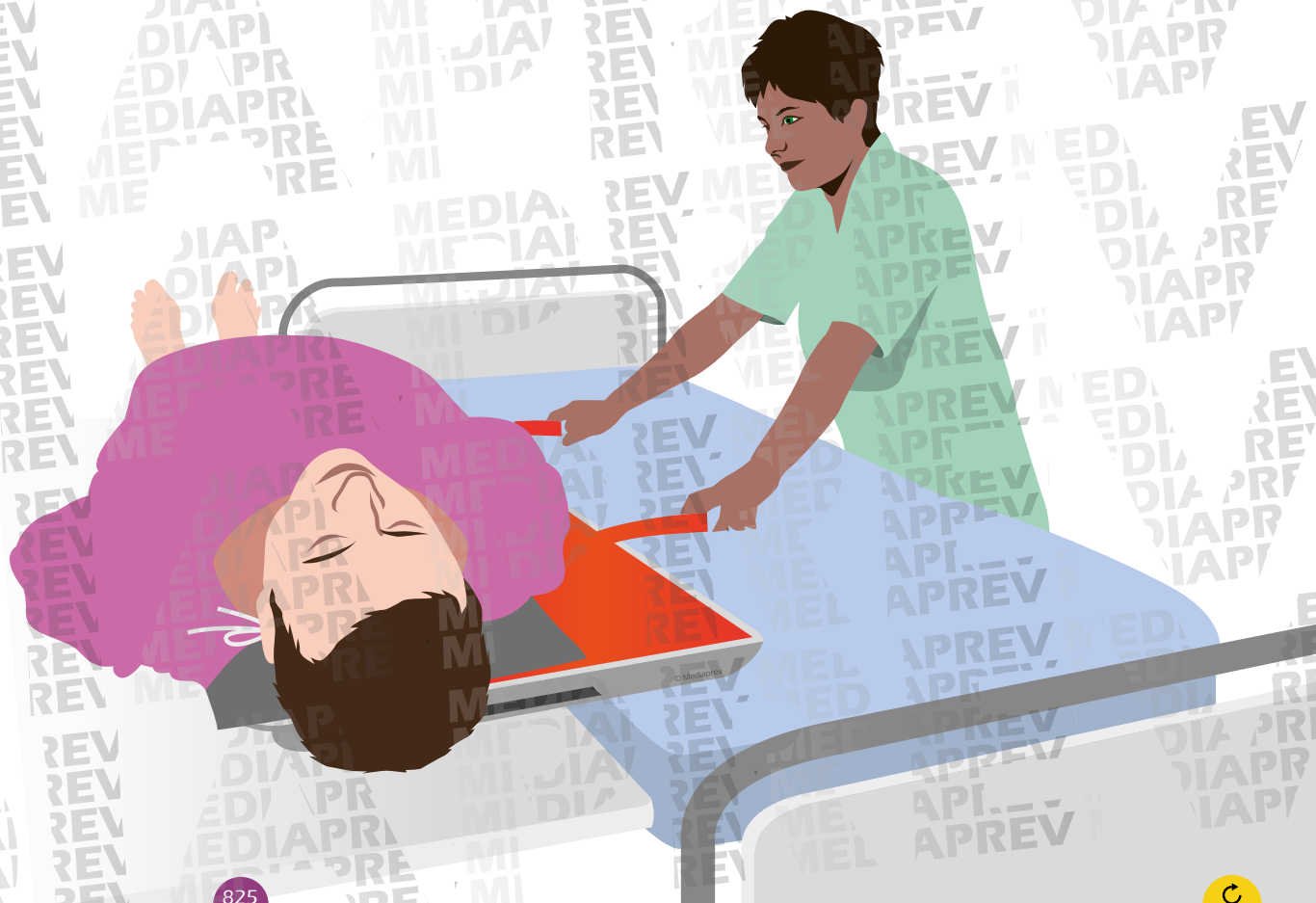

La planche de transfert allongé permet de **faire « glisser » une personne** d'un lit à un autre sans avoir à la porter.





LA PLANCHE DE TRANSFERT ALLONGÉ

La planche de transfert allongé permet de **faire « glisser » une personne** d'un lit à un autre sans avoir à la porter.

Elle peut s'utiliser **seul ou à deux** selon les modèles.

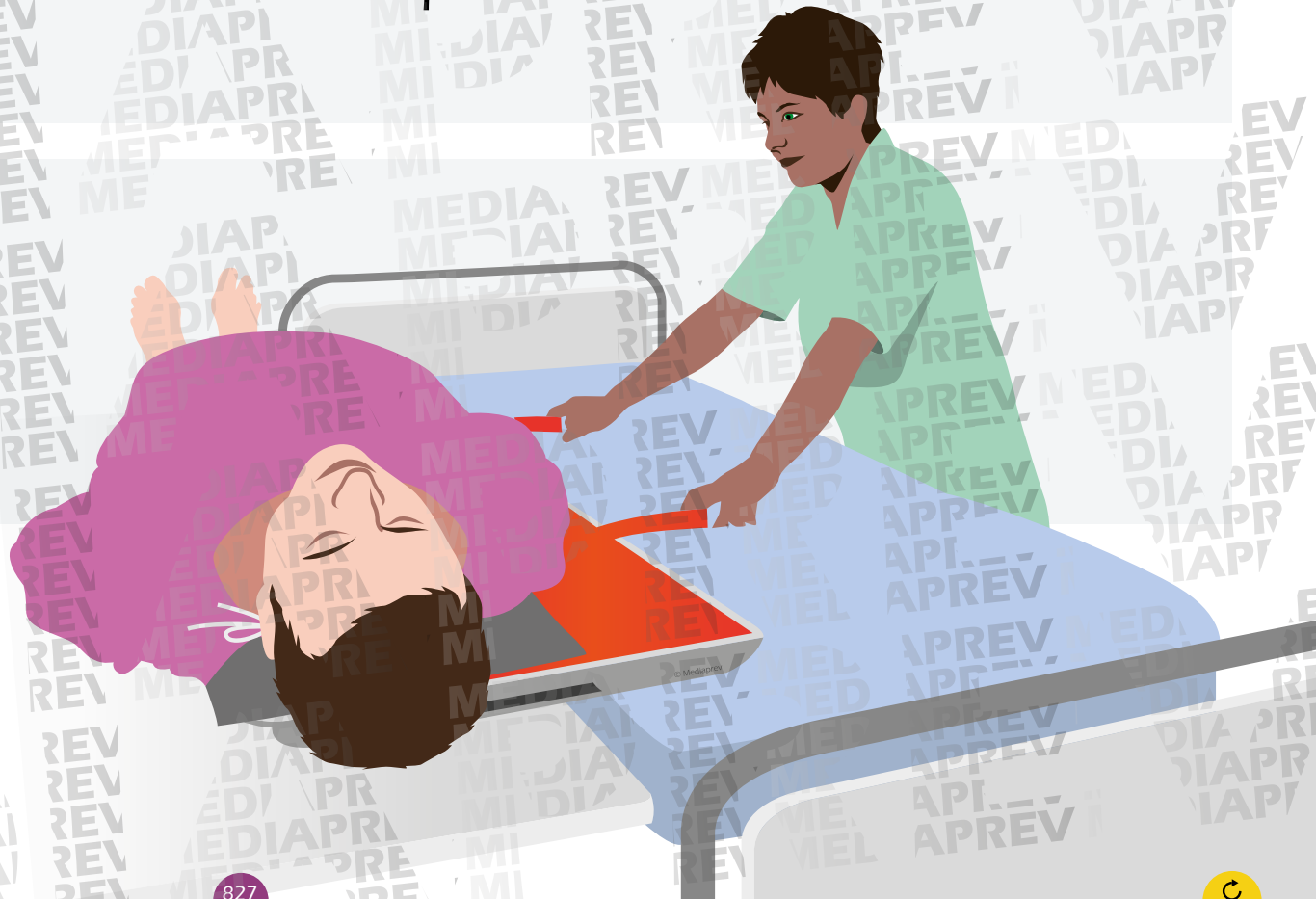



MISE EN ŒUVRE DE LA PLANCHE DE TRANSFERT ALLONGÉ



MISE EN ŒUVRE DE LA PLANCHE DE TRANSFERT ALLONGÉ





MISE EN ŒUVRE DE LA PLANCHE DE TRANSFERT ALLONGÉ

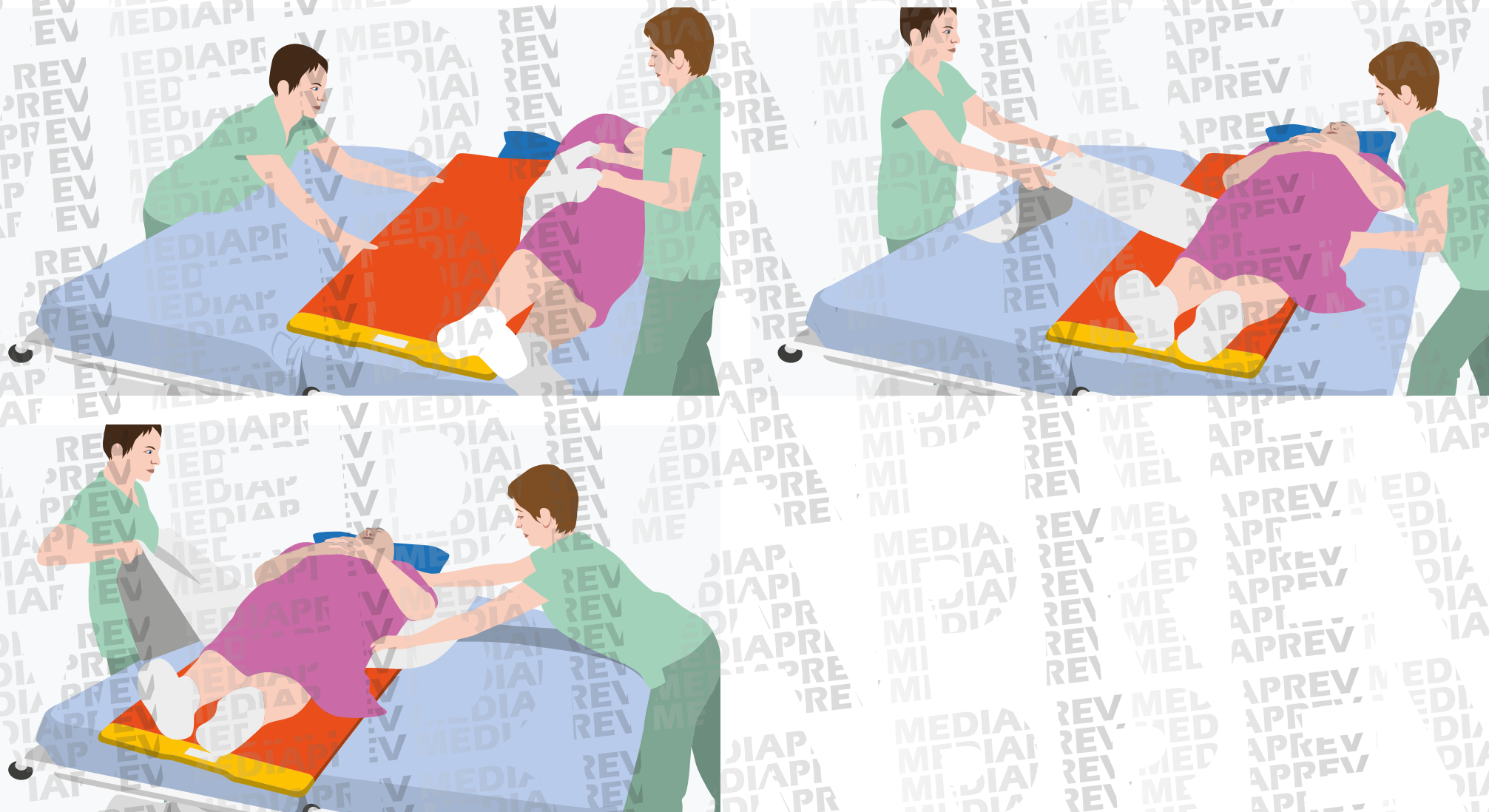



MISE EN ŒUVRE DE LA PLANCHE DE TRANSFERT ALLONGÉ

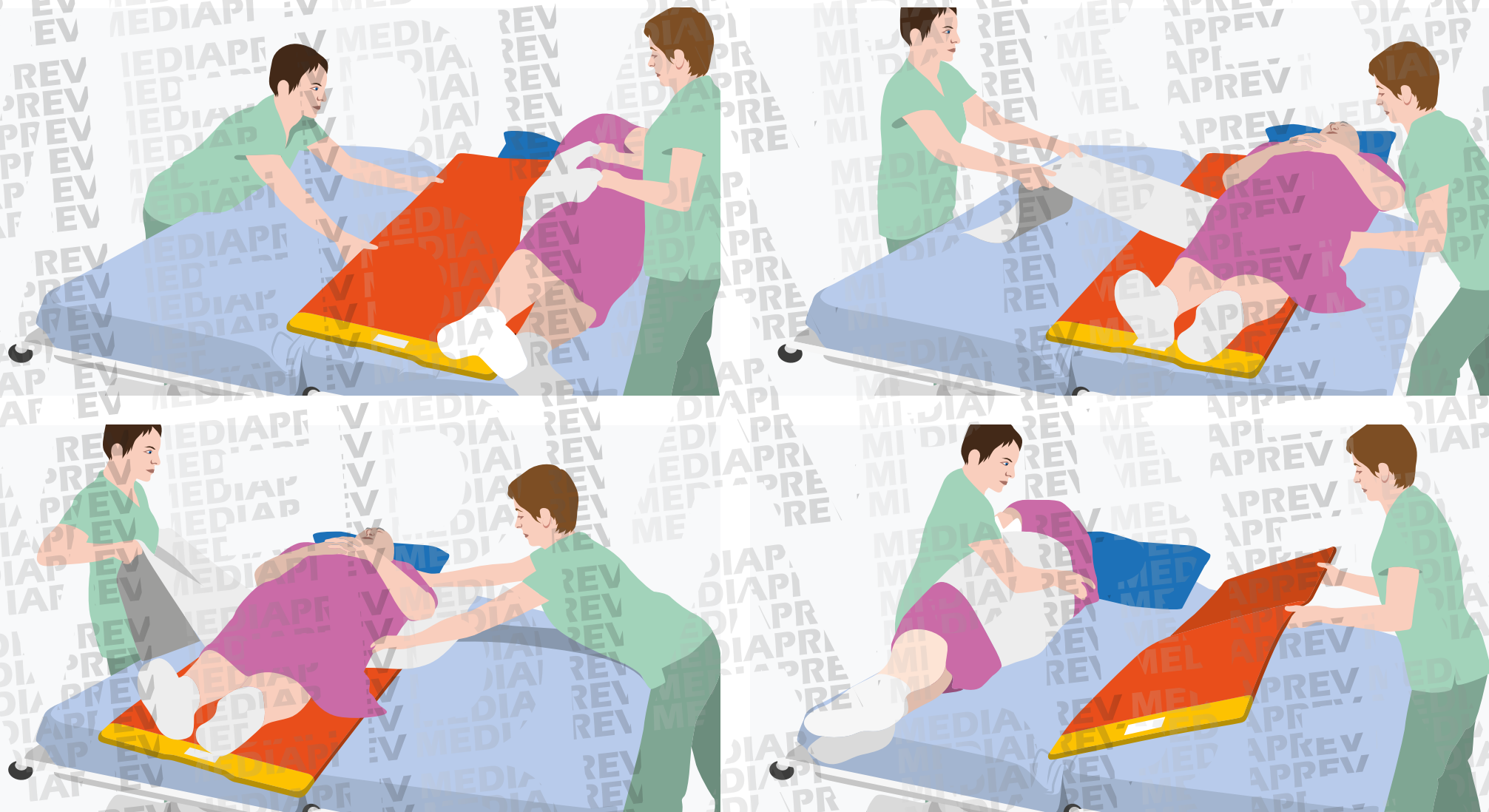



LA PLANCHE DE TRANSFERT ASSIS

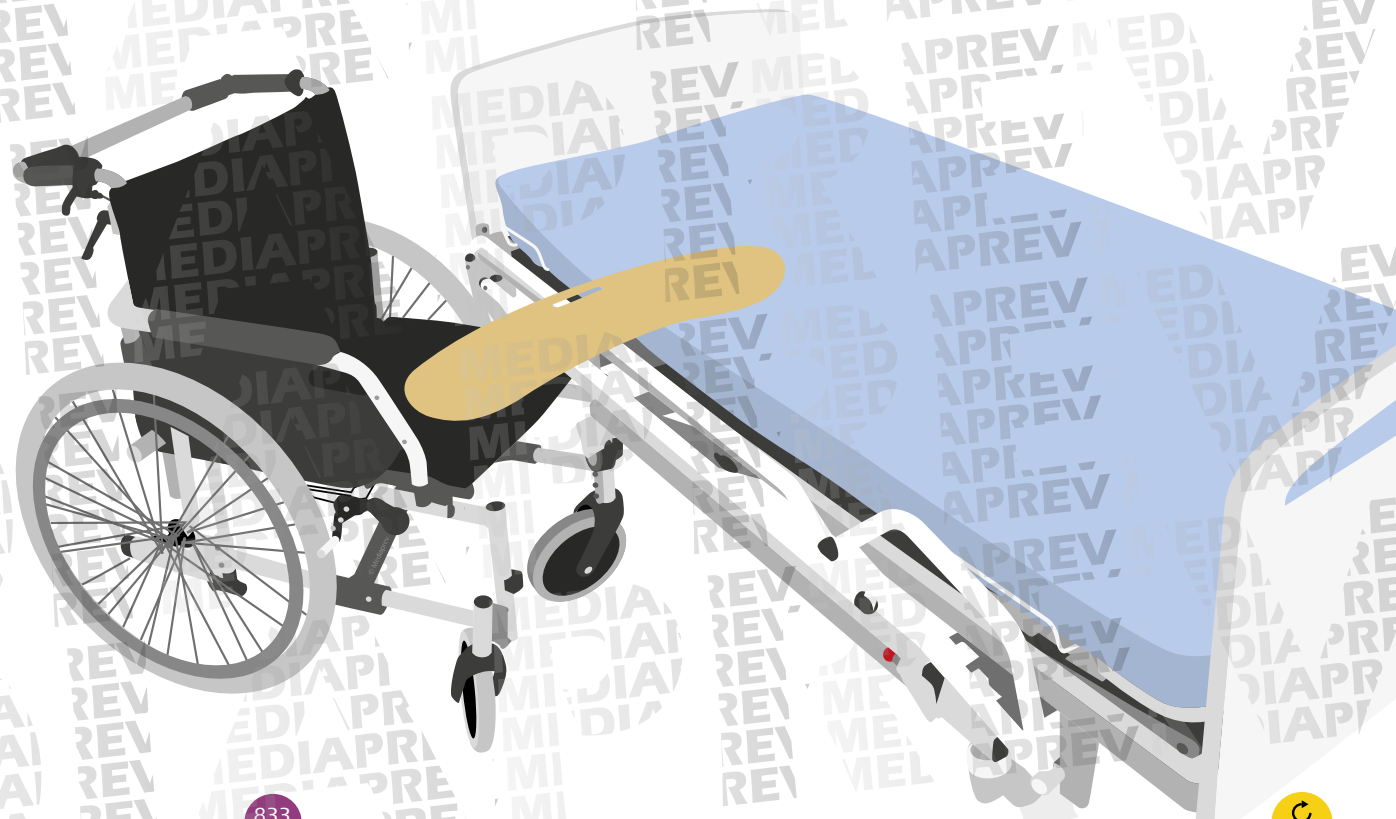



LA PLANCHE DE TRANSFERT ASSIS

Cet outil existe également pour les **transferts en position assise** (d'une chaise à une chaise ou du bord d'un lit à une chaise).

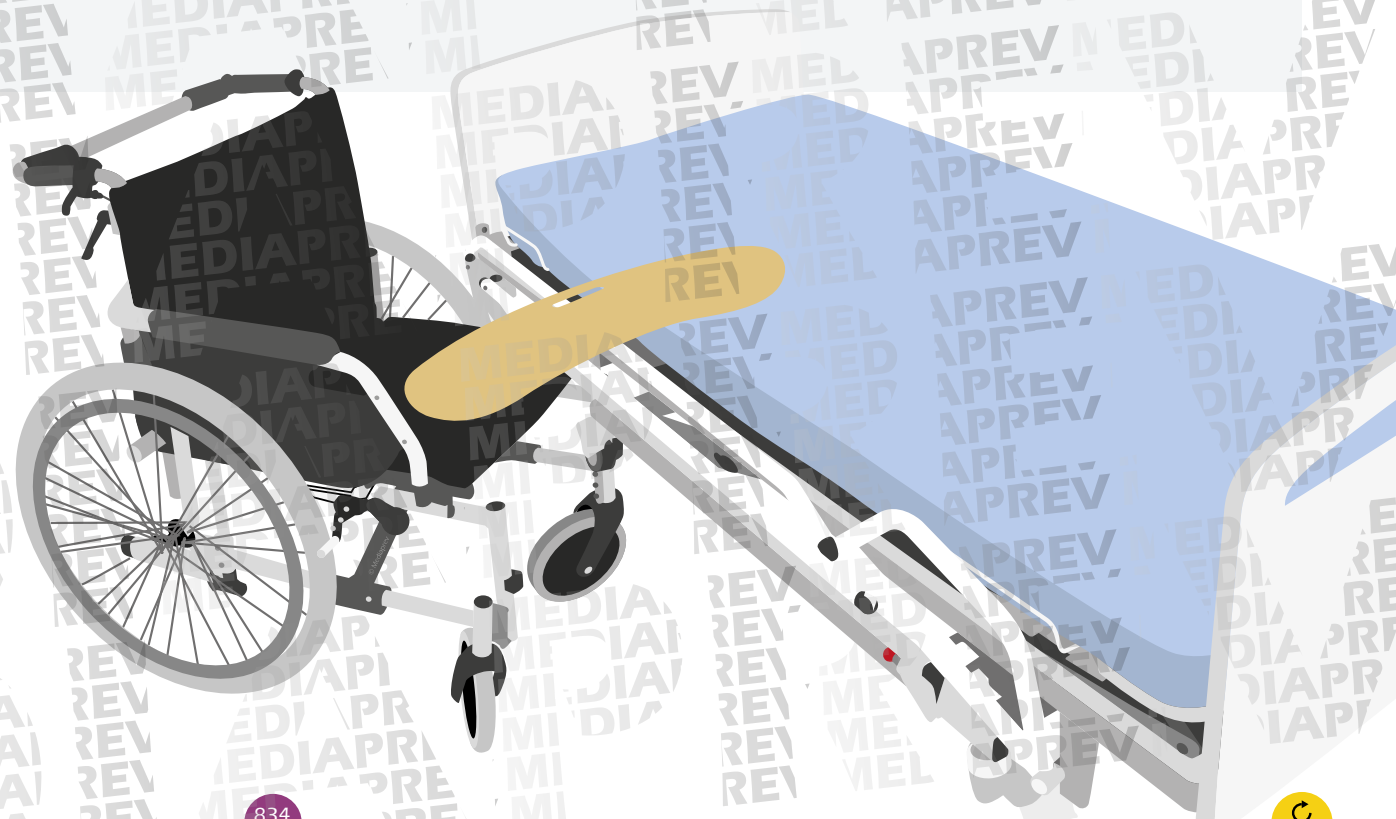



LA PLANCHE DE TRANSFERT ASSIS

Cet outil existe également pour les **transferts en position assise** (d'une chaise à une chaise ou du bord d'un lit à une chaise).

La personne aidée peut utiliser **seule** cette planche **ou se faire assister** par une personne aidante.

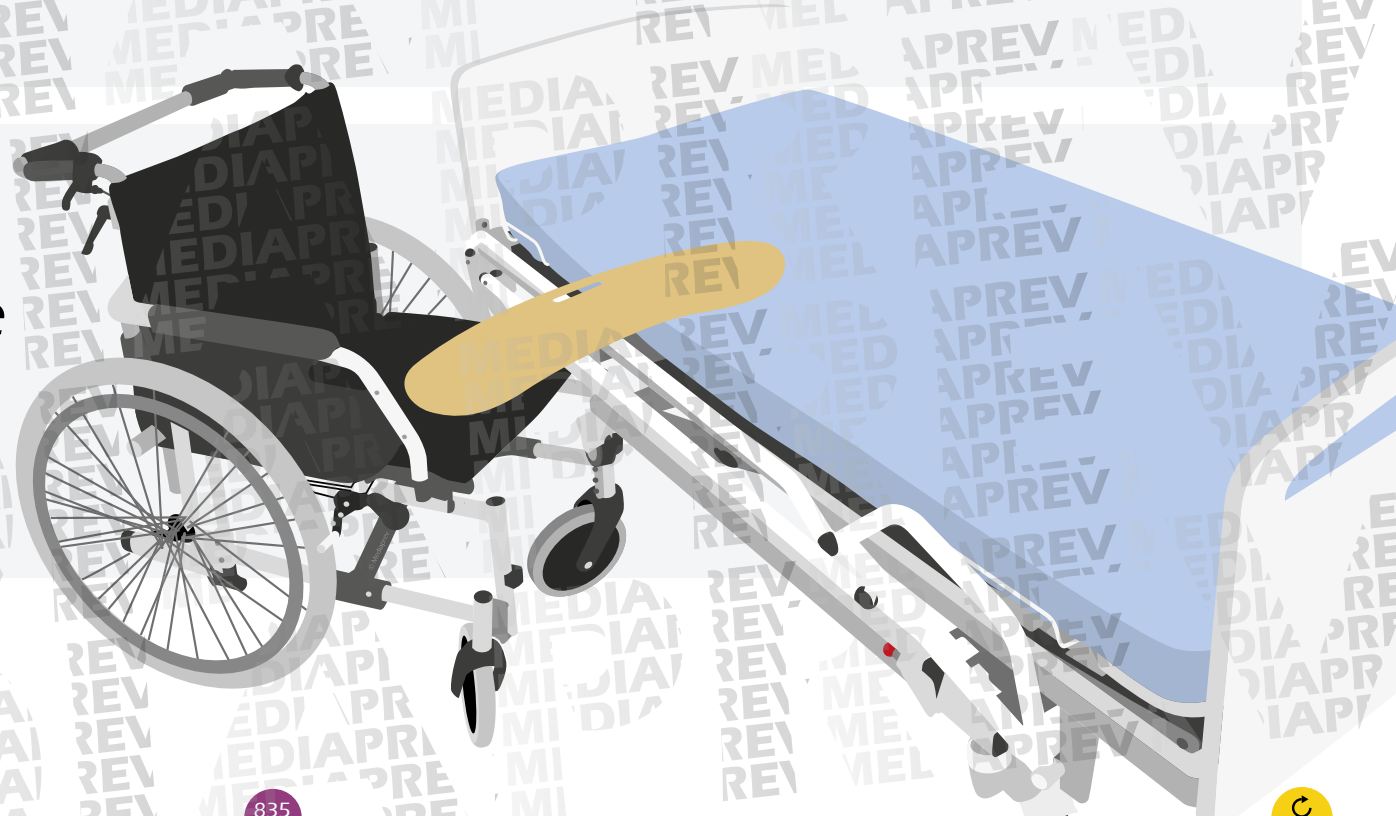



MISE EN ŒUVRE DE LA PLANCHE DE TRANSFERT ASSIS



MISE EN ŒUVRE DE LA PLANCHE DE TRANSFERT ASSIS

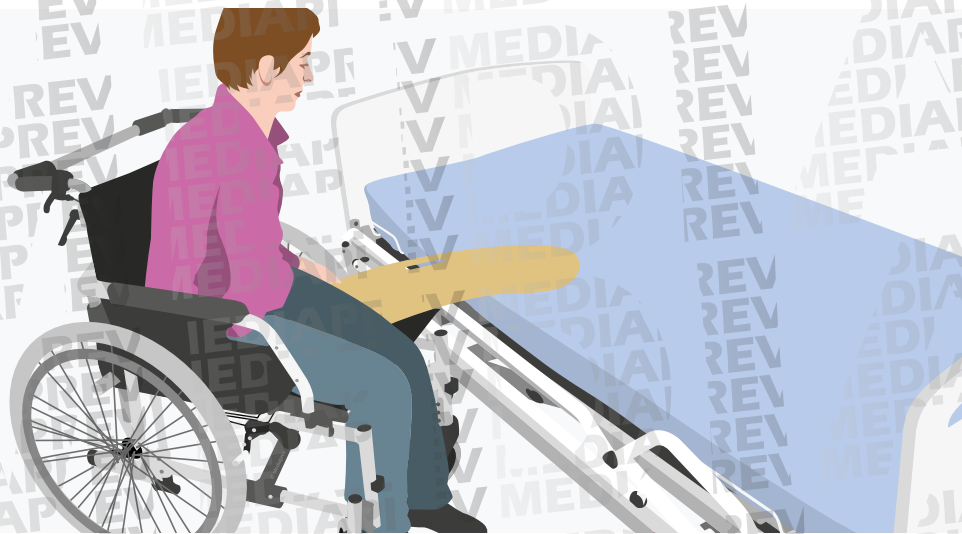



MISE EN ŒUVRE DE LA PLANCHE DE TRANSFERT ASSIS





MISE EN ŒUVRE DE LA PLANCHE DE TRANSFERT ASSIS





MISE EN ŒUVRE DE LA PLANCHE DE TRANSFERT ASSIS





LA CEINTURE DE TRANSFERT





LA CEINTURE DE TRANSFERT

La ceinture de transfert permet de **faciliter les prises** sur la personne aidée ou sur la personne aidante.





LE LÈVE-PERSONNE

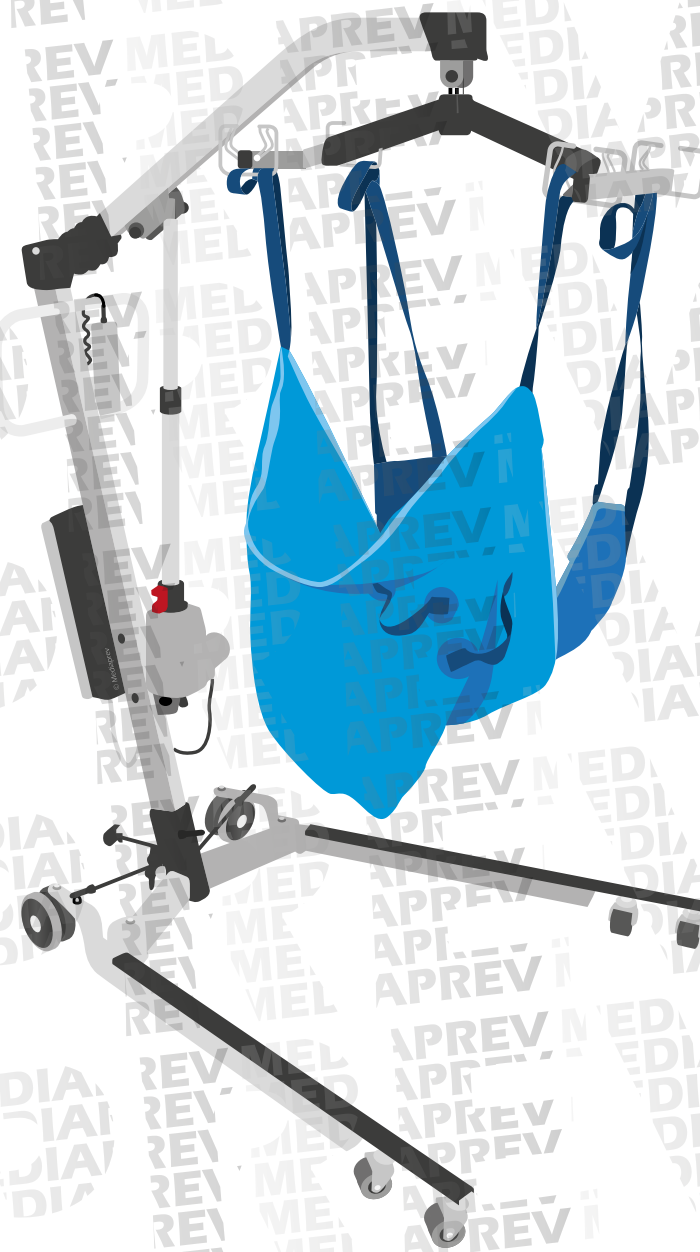



LE LÈVE-PERSONNE

Cet outil permet de **lever et de transférer** une personne à partir d'une position assise ou allongée (lit ou fauteuil).

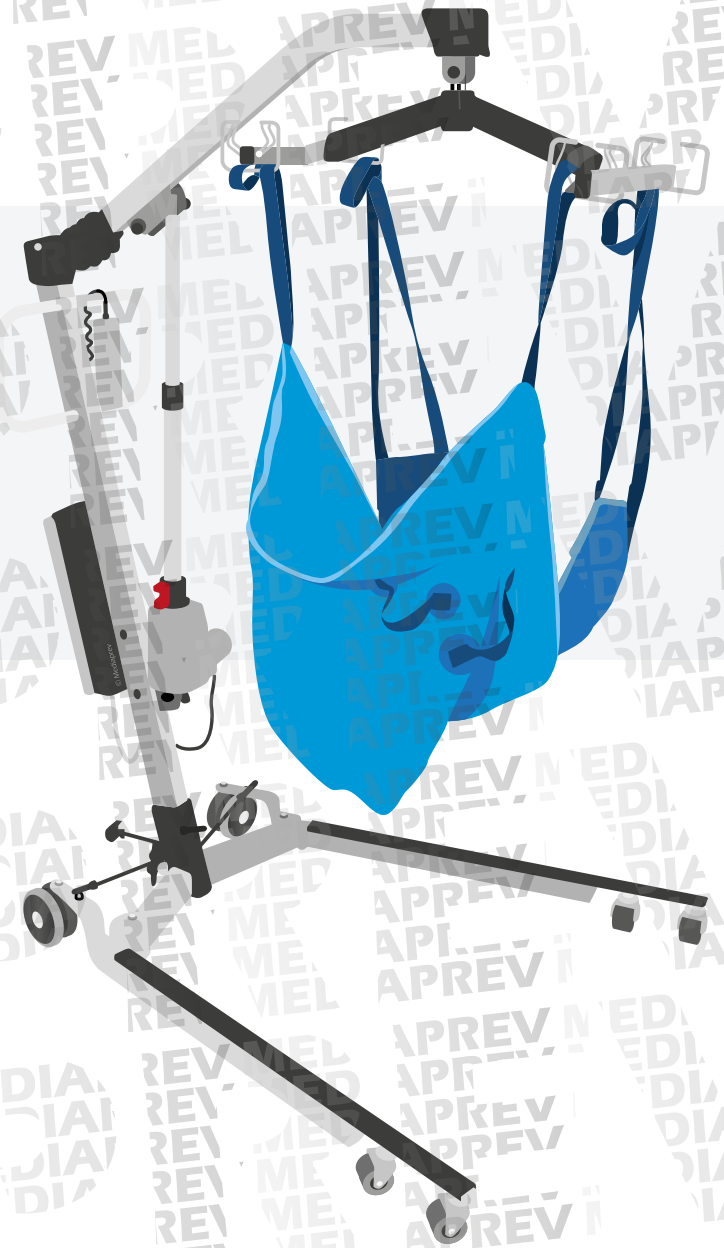



LE LÈVE-PERSONNE

Cet outil permet de **lever et de transférer** une personne à partir d'une position assise ou allongée (lit ou fauteuil).

Sa mise en œuvre sera effectuée par **un ou deux opérateurs** selon les capacités de la personne aidée.

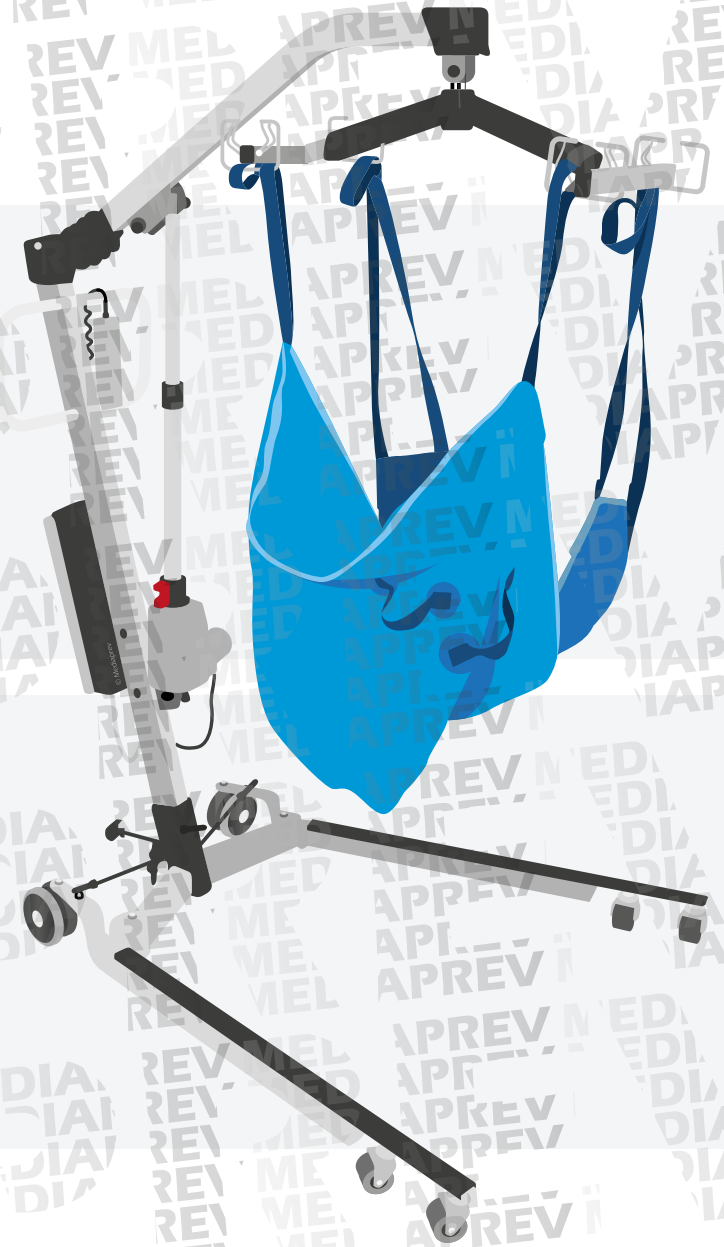



LE LÈVE-PERSONNE

Différents modèles existent, certains sont **fixes** (accrochés au mur, rail au plafond...), d'autres **mobiles** (mobile, pliant...).





LE LÈVE-PERSONNE

Il est généralement équipé d'une **toile ou d'un filet réglable** en fonction de la position finale souhaitée de la personne mobilisée.





LE LÈVE-PERSONNE

Il est généralement équipé d'une **toile ou d'un filet réglable** en fonction de la position finale souhaitée de la personne mobilisée.

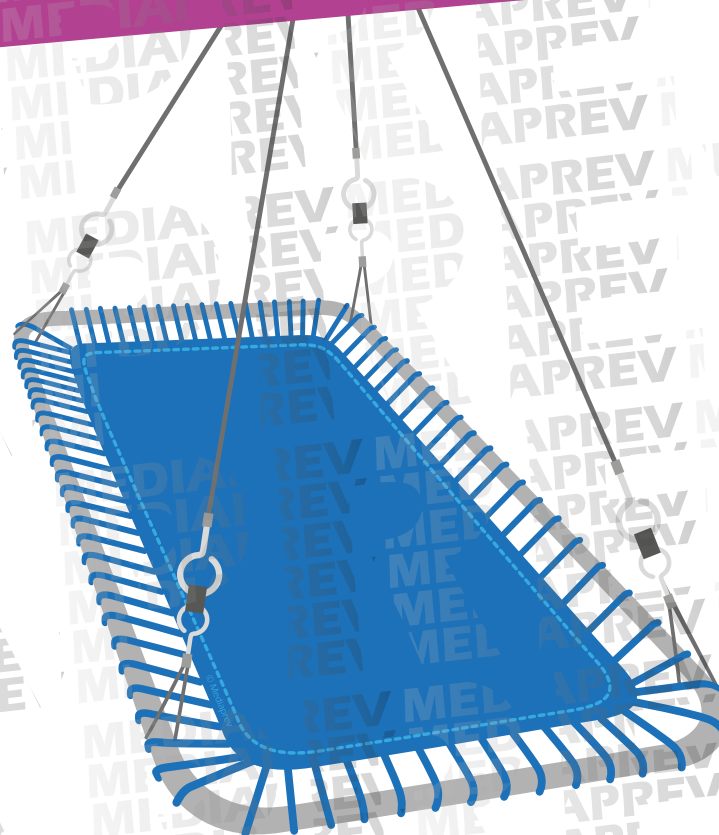



MISE EN ŒUVRE DU LÈVE-PERSONNE

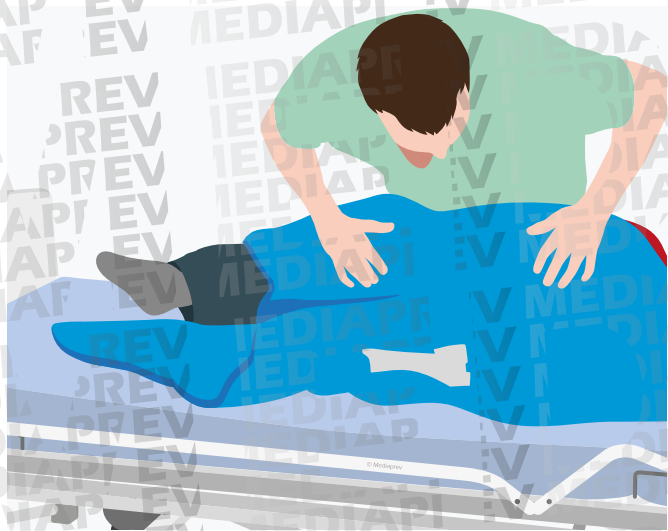



MISE EN ŒUVRE DU LÈVE-PERSONNE

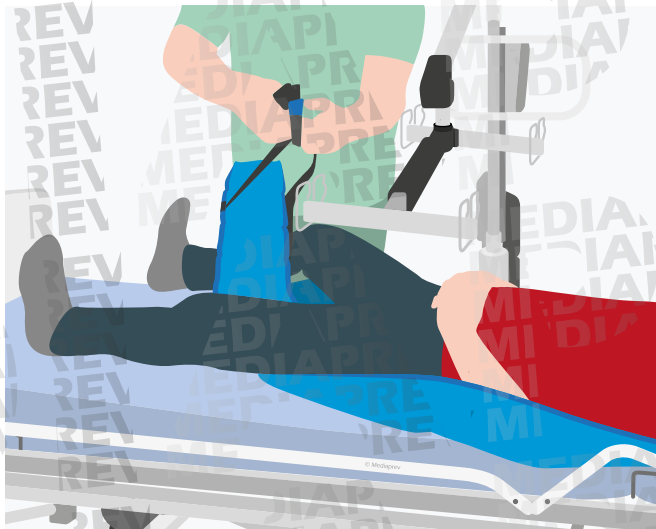



MISE EN ŒUVRE DU LÈVE-PERSONNE

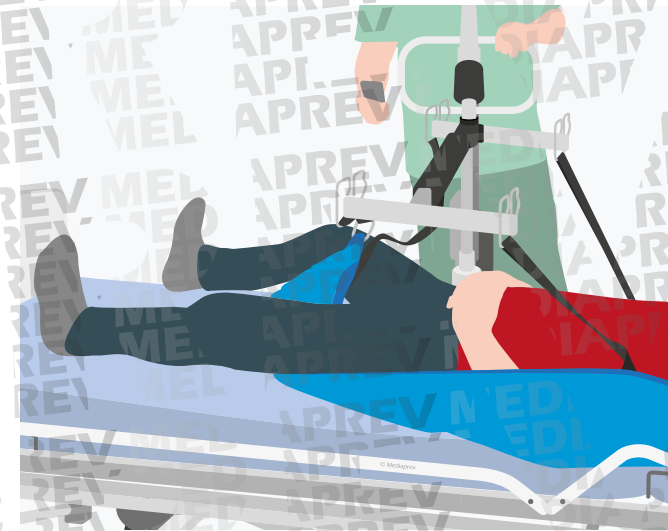
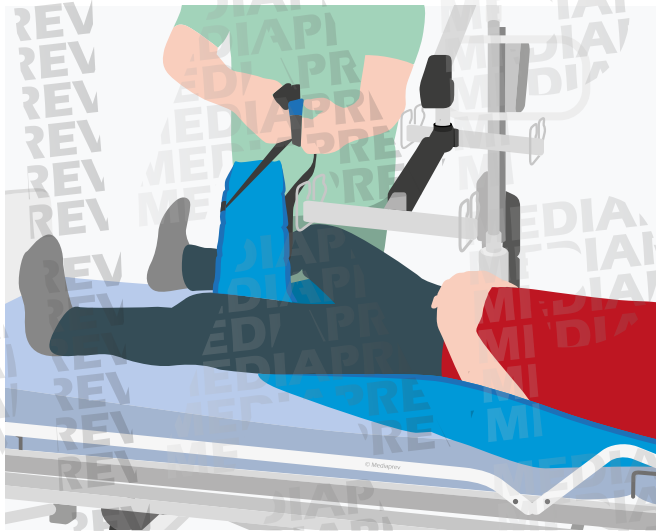



MISE EN ŒUVRE DU LÈVE-PERSONNE

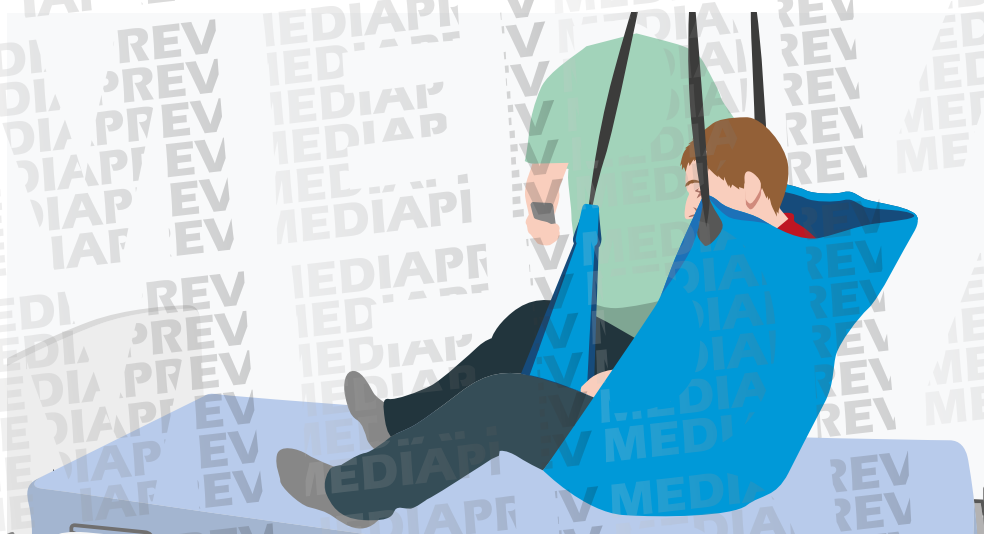
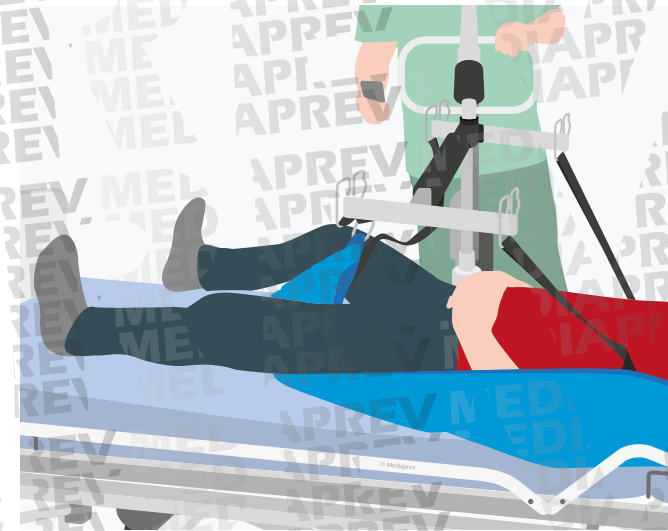
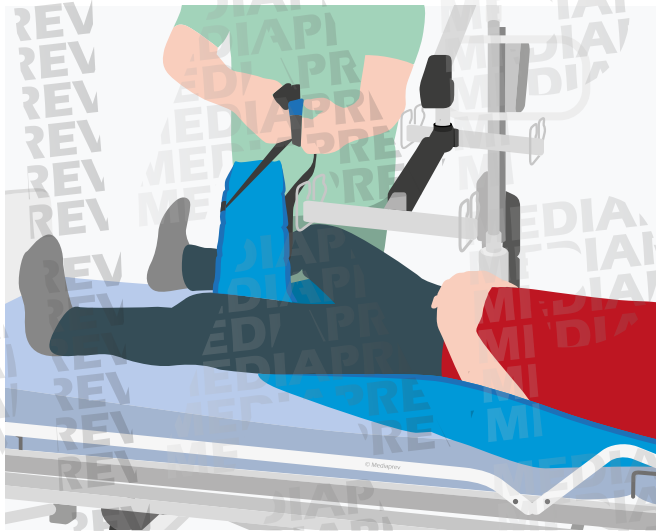
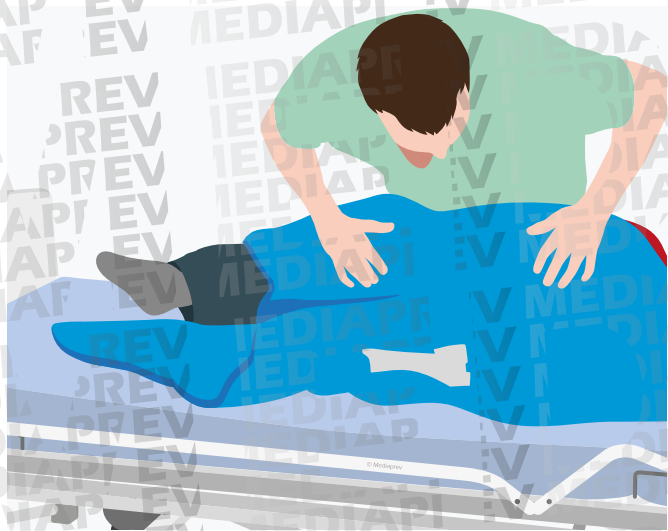



MISE EN ŒUVRE DU LÈVE-PERSONNE

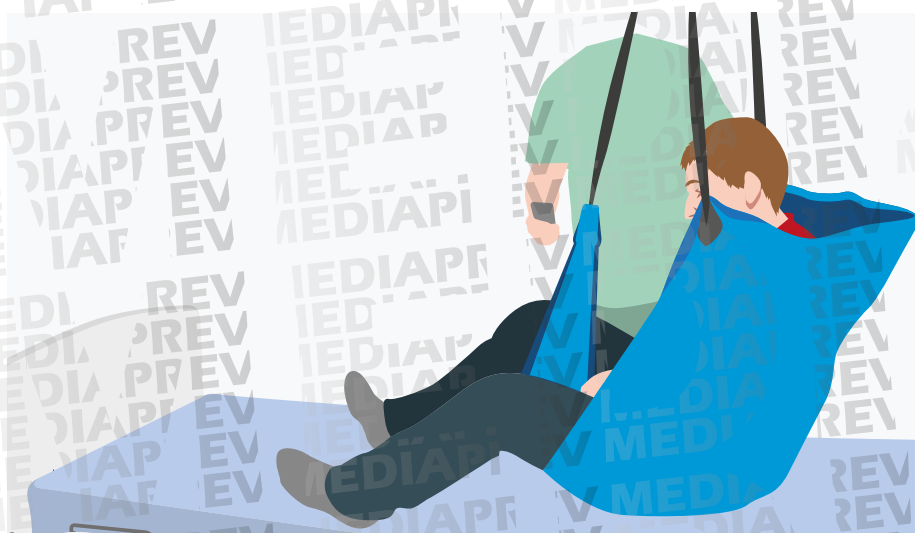
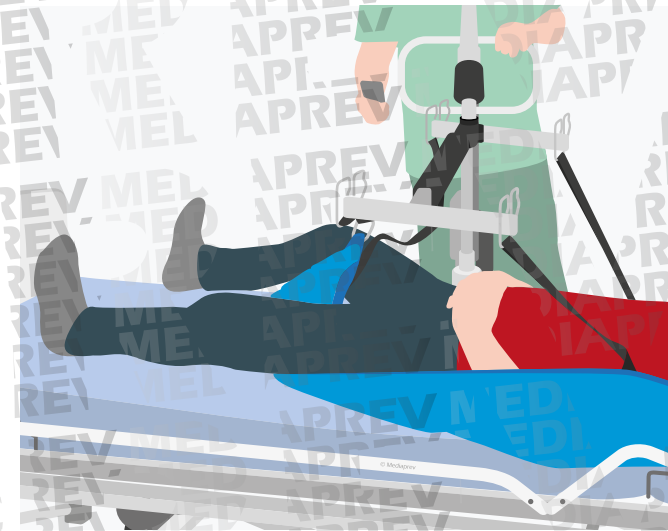
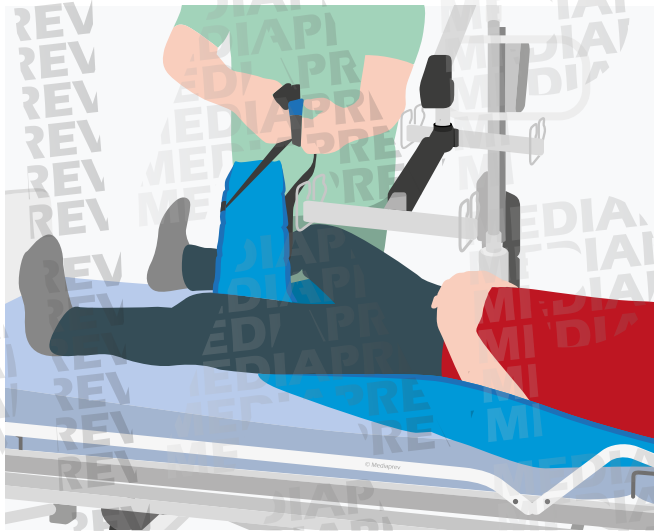
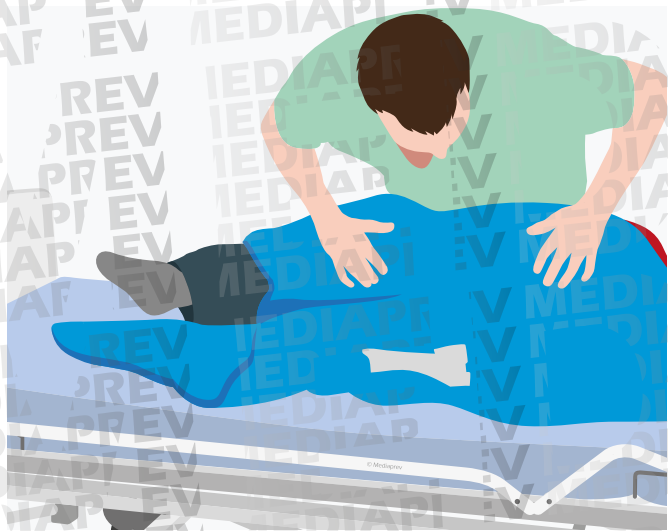



MISE EN ŒUVRE DU LÈVE-PERSONNE

Le **réglage**
des sangles et le
positionnement de la
potence permettent de
déterminer la position de
la personne aidée (plus
ou moins allongée).



LE VERTICALISATEUR





LE VERTICALISATEUR

Quel que soit le modèle (électrique ou manuel), le verticalisateur permet de **redresser** une personne à partir d'une position assise.





LE VERTICALISATEUR

Quel que soit le modèle (électrique ou manuel), le verticalisateur permet de **redresser** une personne à partir d'une position assise.

Le verticalisateur manuel favorise la **participation** de la personne aidée en fonction de ses capacités : elle est actrice de la manœuvre.





MISE EN ŒUVRE DU VERTICALISATEUR



MISE EN ŒUVRE DU VERTICALISATEUR

Présentation du verticalisateur et installation de la sangle





MISE EN ŒUVRE DU VERTICALISATEUR

Présentation
du verticalisateur et
installation de la sangle

Mise en œuvre
du verticalisateur





MISE EN ŒUVRE DU VERTICALISATEUR

Présentation
du verticalisateur et
installation de la sangle



Mise en œuvre
du verticalisateur



Fin de la manoeuvre
lorsque la personne
se retrouve en
position debout





De nombreuses autres aides techniques aux déplacements peuvent **réduire ou supprimer les contraintes posturales** de la personne aidante tout en sécurisant la manœuvre.



De nombreuses autres aides techniques aux déplacements peuvent **réduire ou supprimer les contraintes posturales** de la personne aidante tout en sécurisant la manœuvre.

Leur sélection, leur mise œuvre et leur entretien doivent être effectués en **concertation** avec l'équipe médicale.



EXERCICES PRATIQUES



Conception, réalisation Mediaprev
Illustrations Global S



En vertu de l'article L335-2, toute utilisation frauduleuse et tout détenteur frauduleux seront systématiquement poursuivis, qu'ils soient privés, publics ou organismes public.

L'éditeur ainsi que tous les auteurs ne peuvent être tenus responsables de l'utilisation ou de l'application par les lecteurs des indications mentionnées dans cet ouvrage.



L'EMPLOYEUR





L'EMPLOYEUR

Organise





L'EMPLOYEUR

Organise

Décide





L'EMPLOYEUR

Organise

Décide

Prend
l'initiative





L'EMPLOYEUR

Organise

Décide

Prend
l'initiative

La prévention





L'EMPLOYEUR

Organise

Décide

Prend
l'initiative

La prévention

En tant que **responsable**





L'EMPLOYEUR

Veille





L'EMPLOYEUR

Veille

À la
sécurité





L'EMPLOYEUR

Veille

À la
sécurité

À la
Protection
de la **santé**





L'EMPLOYEUR

Veille

À la
sécurité

À la
Protection
de la **santé**

Des **salariés** placés sous son autorité





1

LE DISPOSITIF PRAP





L'ENCADREMENT/LE RESPONSABLE DE PRÉVENTION





L'ENCADREMENT/LE RESPONSABLE DE PRÉVENTION

Met en
œuvre





L'ENCADREMENT/LE RESPONSABLE DE PRÉVENTION

Met en
œuvre

Veille





L'ENCADREMENT/LE RESPONSABLE DE PRÉVENTION

Met en
œuvre

Veille

À l'**application** des règles d'hygiène
et de sécurité en fonction de





L'ENCADREMENT/LE RESPONSABLE DE PRÉVENTION

Met en
œuvre

Veille

À l'**application** des règles d'hygiène
et de sécurité en fonction de

Sa
compétence





L'ENCADREMENT/LE RESPONSABLE DE PRÉVENTION

Met en
œuvre

Veille

À l'**application** des règles d'hygiène
et de sécurité en fonction de

Sa
compétence

Son
autorité





L'ENCADREMENT/LE RESPONSABLE DE PRÉVENTION

Met en
œuvre

Veille

À l'**application** des règles d'hygiène
et de sécurité en fonction de

Sa
compétence

Son
autorité

Ses
moyens





1

LE DISPOSITIF PRAP





LE TRAVAILLEUR





LE TRAVAILLEUR

Instructions
de l'employeur





LE TRAVAILLEUR

Sa
formation

Instructions
de l'employeur





LE TRAVAILLEUR

Sa
formation

Instructions
de l'employeur

Ses
possibilités





LE TRAVAILLEUR

Sa
formation

Instructions
de l'employeur

Ses
possibilités

Prend soin de sa **santé et de sa sécurité**
ainsi que de celles de ses collègues de travail





LE TRAVAILLEUR

Met en œuvre
et applique





LE TRAVAILLEUR

Met en œuvre
et applique

Les **règles** d'hygiène et de sécurité





LE TRAVAILLEUR

Met en œuvre
et applique

Les **règles** d'hygiène et de sécurité

Utilise





LE TRAVAILLEUR

Met en œuvre
et applique

Les **règles** d'hygiène et de sécurité

Utilise

Les **dispositifs de protection** mis
à sa disposition





LE TRAVAILLEUR

Met en œuvre
et applique

Les **règles** d'hygiène et de sécurité

Utilise

Les **dispositifs de protection** mis
à sa disposition

Fait
remonter





LE TRAVAILLEUR

Met en œuvre
et applique

Les **règles** d'hygiène et de sécurité

Utilise

Les **dispositifs de protection** mis
à sa disposition

Fait
remonter

Les **informations** sur les différents
risques





1

LE DISPOSITIF PRAP





LE CSA/CST (SECTEUR PUBLIC) OU LE CSE (SECTEUR PRIVÉ)





LE CSA/CST (SECTEUR PUBLIC) OU LE CSE (SECTEUR PRIVÉ)

Contribue





LE CSA/CST (SECTEUR PUBLIC) OU LE CSE (SECTEUR PRIVÉ)

Contribue

À la **sécurité et à la protection de la santé** physique et mentale des employés dans leur travail





LE CSA/CST (SECTEUR PUBLIC) OU LE CSE (SECTEUR PRIVÉ)

Contribue

À la **sécurité et à la protection de la santé** physique et mentale des employés dans leur travail

Analyse





LE CSA/CST (SECTEUR PUBLIC) OU LE CSE (SECTEUR PRIVÉ)

Contribue

À la **sécurité et à la protection de la santé** physique et mentale des employés dans leur travail

Analyse

Les **risques** professionnels





LE CSA/CST (SECTEUR PUBLIC) OU LE CSE (SECTEUR PRIVÉ)

Contribue

À la **sécurité et à la protection de la santé** physique et mentale des employés dans leur travail

Analyse

Les **risques** professionnels

Enquête





LE CSA/CST (SECTEUR PUBLIC) OU LE CSE (SECTEUR PRIVÉ)

Contribue

À la **sécurité et à la protection de la santé** physique et mentale des employés dans leur travail

Analyse

Les **risques** professionnels

Enquête

En cas **d'accident** du travail ou de **maladie** professionnelle, à caractère grave ou répété





LE CSA/CST (SECTEUR PUBLIC) OU LE CSE (SECTEUR PRIVÉ)

Prévoit





LE CSA/CST (SECTEUR PUBLIC) OU LE CSE (SECTEUR PRIVÉ)

Prévoit

Son **intervention** en cas de danger grave et imminent





LE CSA/CST (SECTEUR PUBLIC) OU LE CSE (SECTEUR PRIVÉ)

Prévoit

Son **intervention** en cas de danger grave et imminent

Suggère





LE CSA/CST (SECTEUR PUBLIC) OU LE CSE (SECTEUR PRIVÉ)

Prévoit

Son **intervention** en cas de danger grave et imminent

Suggère

Des **améliorations** de l'hygiène, de la sécurité, et des conditions de travail





LE CSA/CST (SECTEUR PUBLIC) OU LE CSE (SECTEUR PRIVÉ)

Prévoit

Son **intervention** en cas de danger grave et imminent

Suggère

Des **améliorations** de l'hygiène, de la sécurité, et des conditions de travail

Émet





LE CSA/CST (SECTEUR PUBLIC) OU LE CSE (SECTEUR PRIVÉ)

Prévoit

Son **intervention** en cas de danger grave et imminent

Suggère

Des **améliorations** de l'hygiène, de la sécurité, et des conditions de travail

Émet

Des **avis**





LE CSA/CST (SECTEUR PUBLIC) OU LE CSE (SECTEUR PRIVÉ)

Prévoit

Son **intervention** en cas de danger grave et imminent

Suggère

Des **améliorations** de l'hygiène, de la sécurité, et des conditions de travail

Émet

Des **avis**

Peut faire appel





LE CSA/CST (SECTEUR PUBLIC) OU LE CSE (SECTEUR PRIVÉ)

Prévoit

Son **intervention** en cas de danger grave et imminent

Suggère

Des **améliorations** de l'hygiène, de la sécurité, et des conditions de travail

Émet

Des **avis**

Peut faire appel

À des **experts** agréés





1

LE DISPOSITIF PRAP





LE SERVICE DE MÉDECINE DU TRAVAIL





LE SERVICE DE MÉDECINE DU TRAVAIL

Surveillance médicale des employés





LE SERVICE DE MÉDECINE DU TRAVAIL

Surveillance médicale
des employés

Action sur
le milieu
professionnel





LE SERVICE DE MÉDECINE DU TRAVAIL

Amélioration





LE SERVICE DE MÉDECINE DU TRAVAIL

Amélioration

Des **conditions** de vie et de travail





LE SERVICE DE MÉDECINE DU TRAVAIL

Amélioration

Des **conditions** de vie et de travail

Hygiène
générale

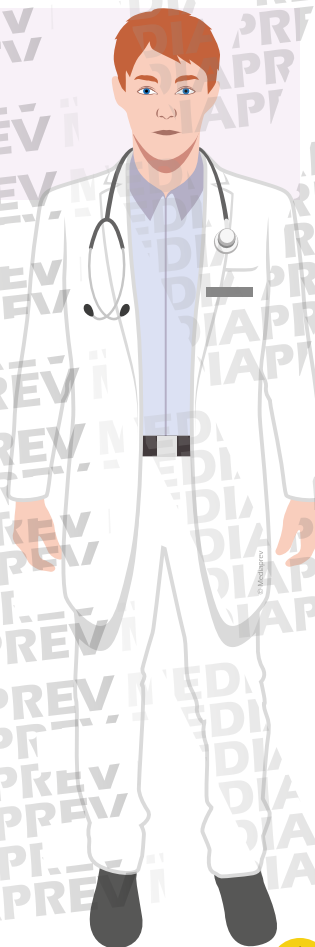



LE SERVICE DE MÉDECINE DU TRAVAIL

Amélioration

Des **conditions** de vie et de travail

Hygiène
générale

Des **locaux et des restaurants** d'entreprise

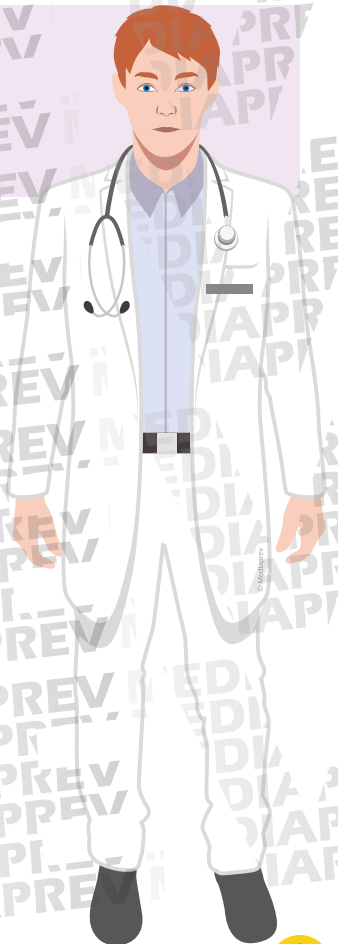



LE SERVICE DE MÉDECINE DU TRAVAIL

Amélioration

Des **conditions** de vie et de travail

Hygiène
générale

Des **locaux et des restaurants** d'entreprise

Adaptation





LE SERVICE DE MÉDECINE DU TRAVAIL

Amélioration

Des **conditions** de vie et de travail

**Hygiène
générale**

Des **locaux et des restaurants** d'entreprise

Adaptation

Des **postes, des techniques et des rythmes**
de travail à la physiologie humaine

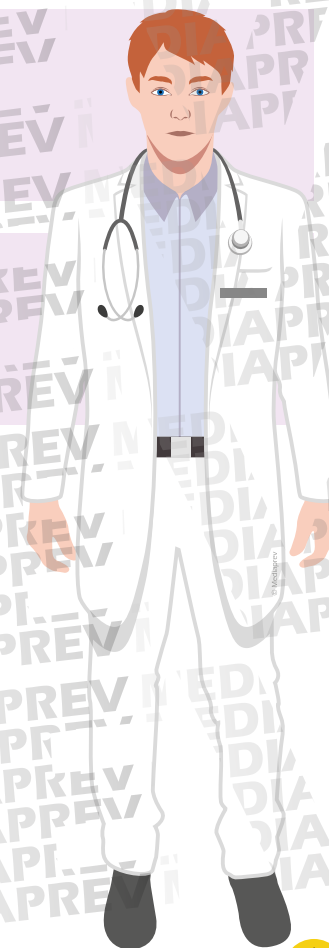



LE SERVICE DE MÉDECINE DU TRAVAIL

Amélioration

Des **conditions** de vie et de travail

**Hygiène
générale**

Des **locaux et des restaurants** d'entreprise

Adaptation

Des **postes, des techniques et des rythmes**
de travail à la physiologie humaine

Protection

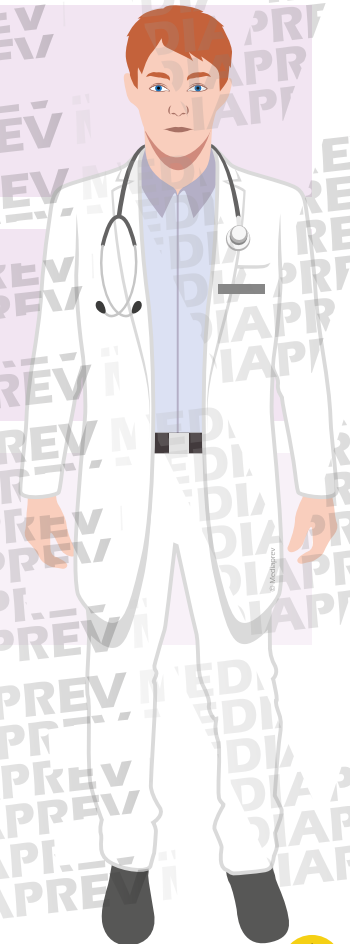



LE SERVICE DE MÉDECINE DU TRAVAIL

Amélioration

Des **conditions** de vie et de travail

Hygiène générale

Des **locaux et des restaurants** d'entreprise

Adaptation

Des **postes, des techniques et des rythmes** de travail à la physiologie humaine

Protection

Des **employés** contre l'ensemble des nuisances et les risques d'accident ou de maladie

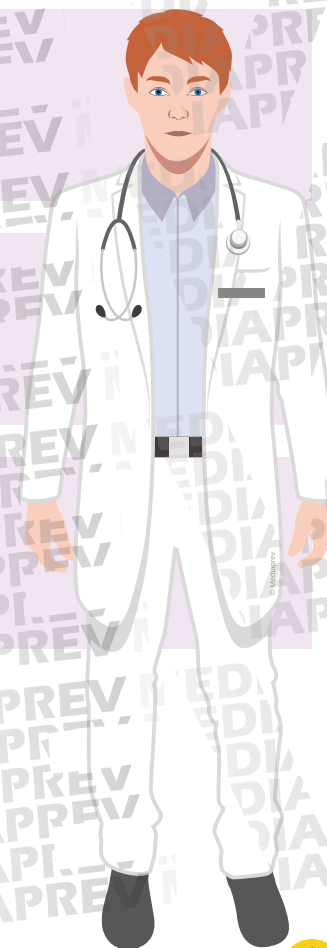



LE SERVICE DE MÉDECINE DU TRAVAIL

Amélioration

Des **conditions** de vie et de travail

Hygiène générale

Des **locaux et des restaurants** d'entreprise

Adaptation

Des **postes, des techniques et des rythmes** de travail à la physiologie humaine

Protection

Des **employés** contre l'ensemble des nuisances et les risques d'accident ou de maladie

Information

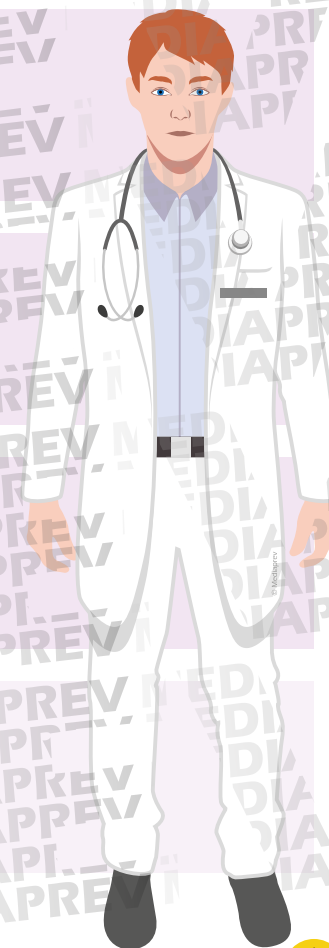



LE SERVICE DE MÉDECINE DU TRAVAIL

Amélioration

Des **conditions** de vie et de travail

**Hygiène
générale**

Des **locaux et des restaurants** d'entreprise

Adaptation

Des **postes, des techniques et des rythmes**
de travail à la physiologie humaine

Protection

Des **employés** contre l'ensemble des nuisances
et les risques d'accident ou de maladie

Information

Sanitaire

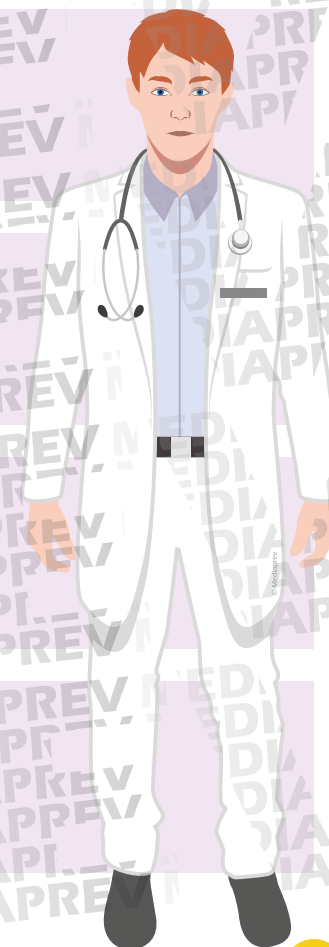



LE SERVICE DE MÉDECINE DU TRAVAIL

Associé





LE SERVICE DE MÉDECINE DU TRAVAIL

Associé Aux actions de **formation**

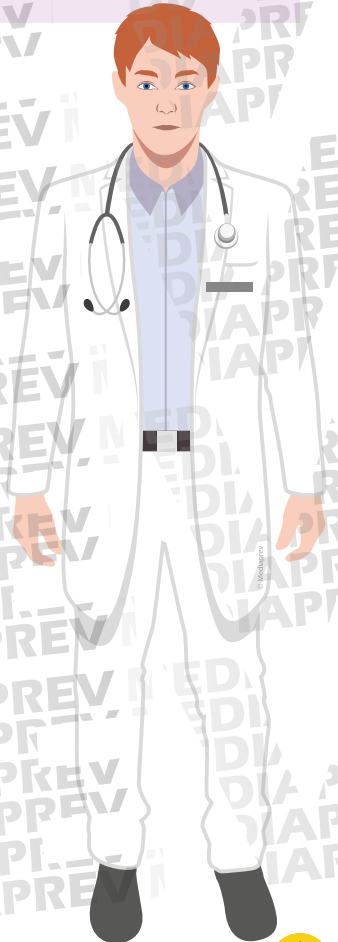



LE SERVICE DE MÉDECINE DU TRAVAIL

Associé

Aux actions de **formation**

Consulté





LE SERVICE DE MÉDECINE DU TRAVAIL

Associé

Aux actions de **formation**

Consulté

Sur les **projets** (construction, aménagements, nouvelles technologies...)





LE SERVICE DE MÉDECINE DU TRAVAIL

Associé

Aux actions de **formation**

Consulté

Sur les **projets** (construction, aménagements, nouvelles technologies...)

Informé

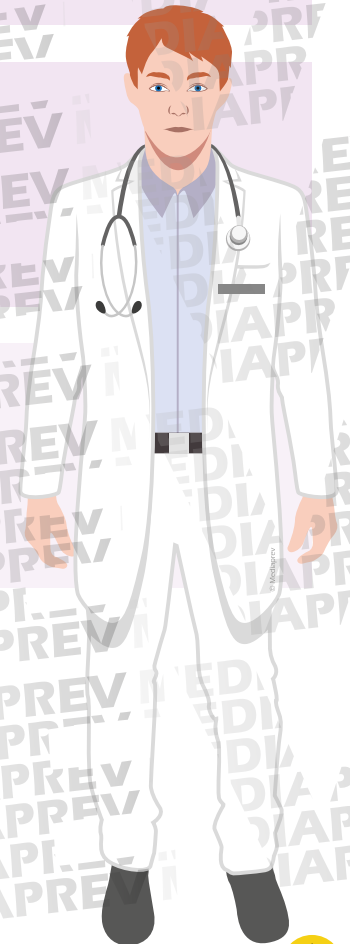



LE SERVICE DE MÉDECINE DU TRAVAIL

Associé

Aux actions de **formation**

Consulté

Sur les **projets** (construction, aménagements, nouvelles technologies...)

Informé

Avant toute utilisation de substances et produits dangereux

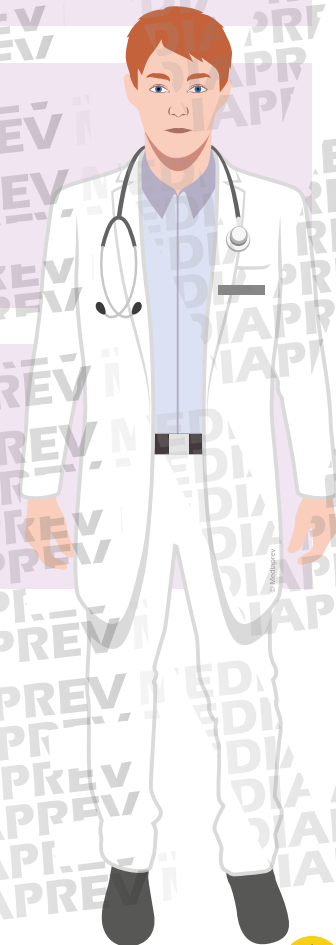



LE SERVICE DE MÉDECINE DU TRAVAIL

Associé

Aux actions de **formation**

Consulté

Sur les **projets** (construction, aménagements, nouvelles technologies...)

Informé

Avant toute utilisation de substances et produits dangereux

Informé

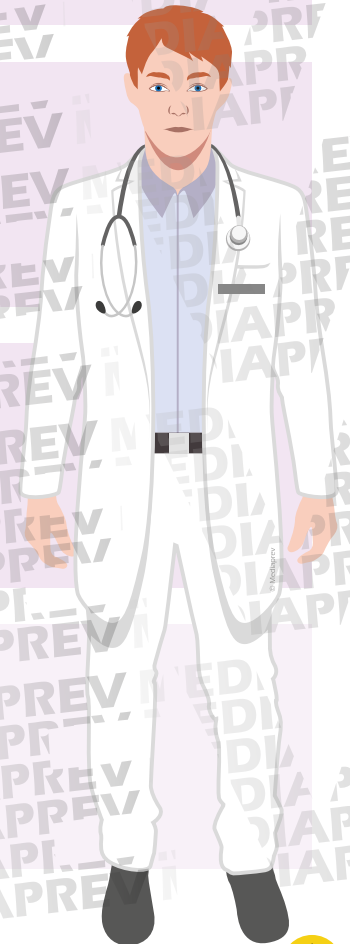



LE SERVICE DE MÉDECINE DU TRAVAIL

Associé

Aux actions de **formation**

Consulté

Sur les **projets** (construction, aménagements, nouvelles technologies...)

Informé

Avant toute utilisation de substances et produits dangereux

Informé

De chaque **accident** de service et de chaque **maladie** professionnelle ou à caractère professionnel

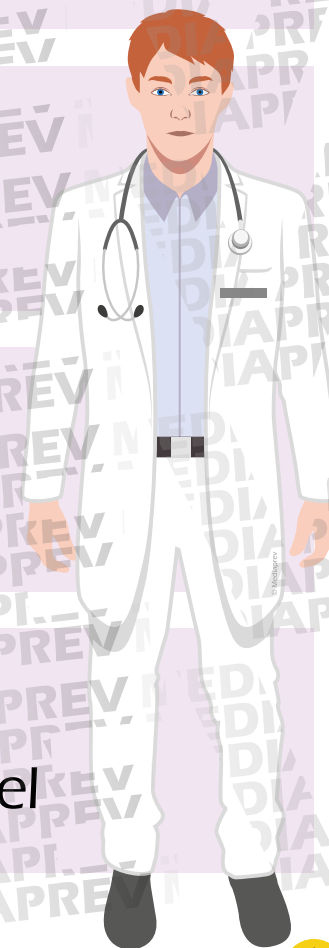



LE SERVICE DE MÉDECINE DU TRAVAIL

Pour chaque entreprise ou établissement, le médecin du travail établit et met à jour une **fiche d'entreprise** sur laquelle figurent, notamment, les risques professionnels et les effectifs de salariés qui y sont exposés (Art. R.4624-46 du Code du travail).

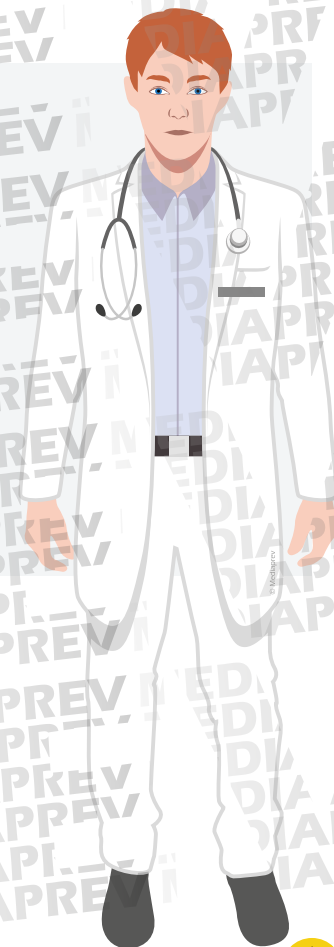



1

LE DISPOSITIF PRAP





L'ACTEUR PRAP (PRÉVENTION DES RISQUES LIÉS À L'ACTIVITÉ PHYSIQUE)





L'ACTEUR PRAP (PRÉVENTION DES RISQUES LIÉS À L'ACTIVITÉ PHYSIQUE)

Joue un rôle important en matière de **prévention des TMS** (Troubles Musculo-Squelettiques) et des **risques liés à la manutention manuelle**.





L'ACTEUR PRAP (PRÉVENTION DES RISQUES LIÉS À L'ACTIVITÉ PHYSIQUE)

Joue un rôle important en matière de **prévention des TMS** (Troubles Musculo-Squelettiques) et des **risques liés à la manutention manuelle**.

Grâce à la connaissance approfondie de son activité de travail, il est **acteur de sa propre sécurité** au sein d'une **démarche collective**.





1

LE DISPOSITIF PRAP





LE SAUVETEUR SECOURISTE DU TRAVAIL (SST)





LE SAUVETEUR SECOURISTE DU TRAVAIL (SST)

Premier maillon
de la chaîne des
secours





LE SAUVETEUR SECOURISTE DU TRAVAIL (SST)

Premier maillon
de la chaîne des
secours

Sans son **intervention immédiate**, lors
d'un accident ou d'un malaise, l'état de
la victime peut très vite se dégrader
avant l'arrivée des secours extérieurs.





LE SAUVETEUR SECOURISTE DU TRAVAIL (SST)

Premier maillon
de la chaîne des
secours

Sans son **intervention immédiate**, lors
d'un accident ou d'un malaise, l'état de
la victime peut très vite se dégrader
avant l'arrivée des secours extérieurs.

Rôle en matière
de prévention
au sein de
l'établissement





LE SAUVETEUR SECOURISTE DU TRAVAIL (SST)

Premier maillon
de la chaîne des
secours

Sans son **intervention immédiate**, lors
d'un accident ou d'un malaise, l'état de
la victime peut très vite se dégrader
avant l'arrivée des secours extérieurs.

Rôle en matière
de prévention
au sein de
l'établissement

**Veille au quotidien à la sécurité de
ses collègues** de travail afin de limiter
les risques d'accident et par conséquent
les interventions de premiers secours.





1

LE DISPOSITIF PRAP





CARSAT/CRAM

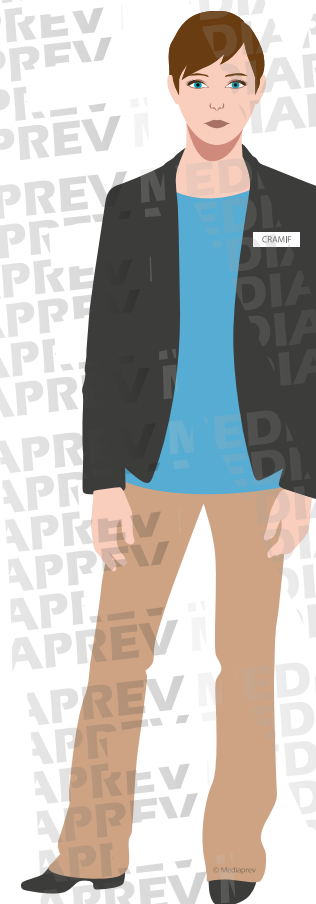



CARSAT/CRAM

Développement
et coordination de
la **prévention** des
accidents du travail
et des maladies
professionnelles.





CARSAT/CRAM

Développement
et coordination de
la **prévention** des
accidents du travail
et des maladies
professionnelles.

Application
des règles de
tarification





CARSAT/CRAM

Étude des risques professionnels révélés ou potentiels

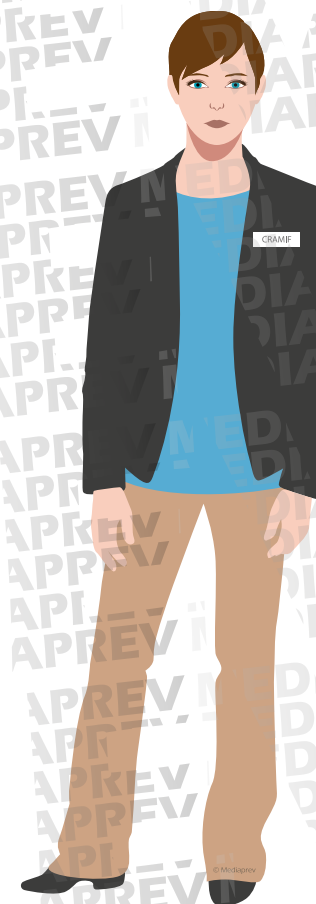



CARSAT/CRAM

Étude des risques professionnels révélés ou potentiels

Visites

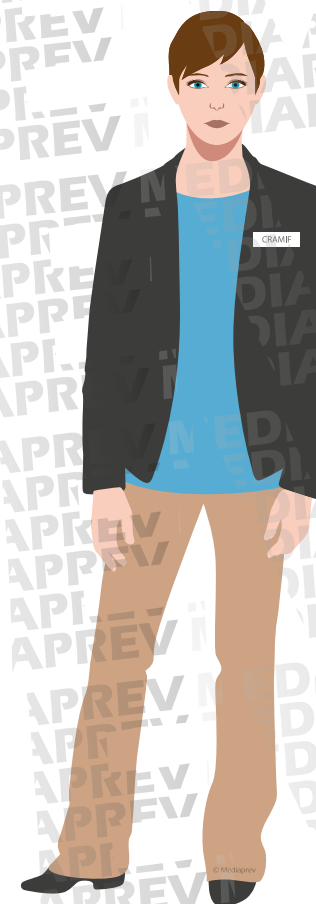



CARSAT/CRAM

Étude des risques professionnels révélés ou potentiels

Visites

Contrôles

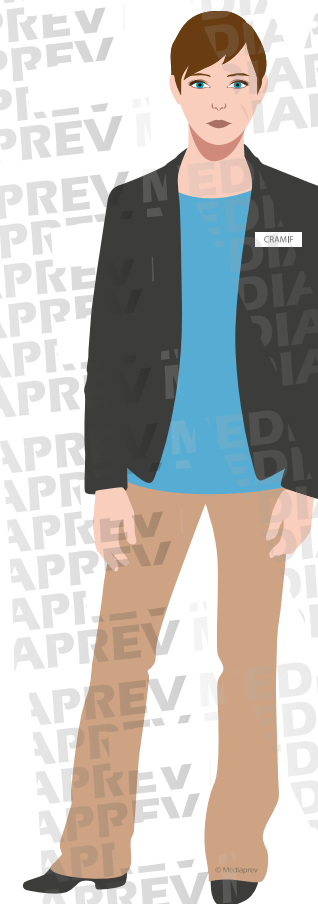



CARSAT/CRAM

Étude des risques professionnels révélés ou potentiels

Visites

Contrôles

Sollicitations





CARSAT/CRAM

Étude des risques professionnels révélés ou potentiels

Visites

Contrôles

Sollicitations

Statistiques

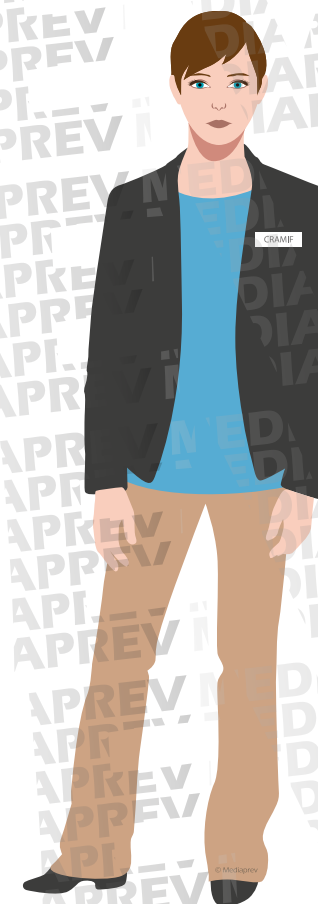



1

LE DISPOSITIF PRAP





Agence Nationale d'Amélioration des Conditions de Travail (ANACT) Agence Régionale d'Amélioration des Conditions de Travail (ARACT)



Agence Nationale d'Amélioration des Conditions de Travail (ANACT) Agence Régionale d'Amélioration des Conditions de Travail (ARACT)

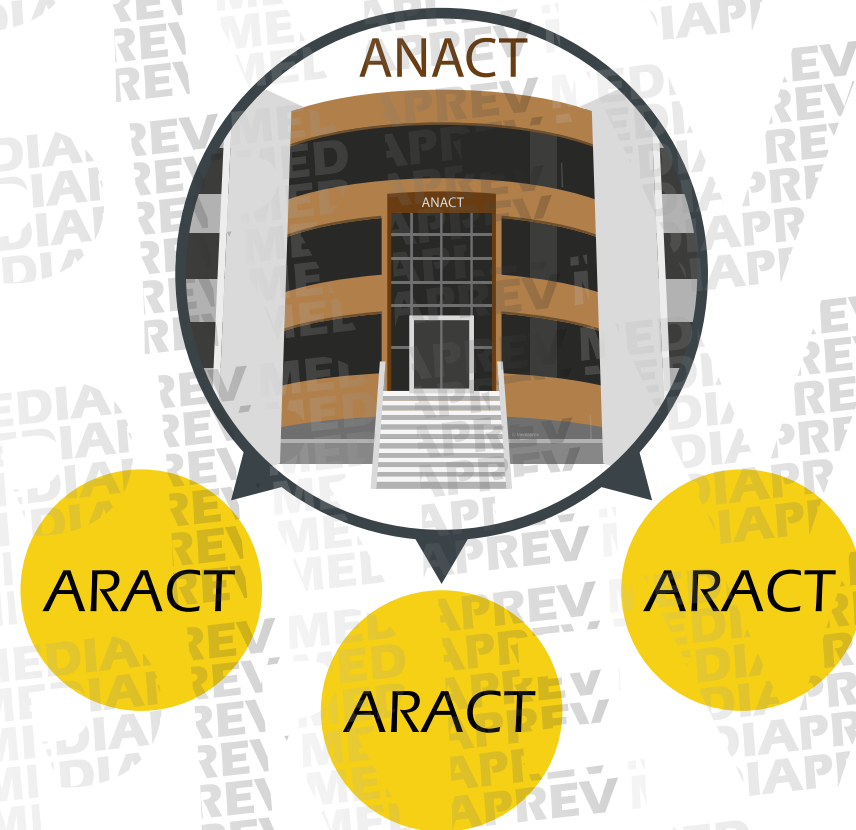



Agence Nationale d'Amélioration des Conditions de Travail (ANACT) Agence Régionale d'Amélioration des Conditions de Travail (ARACT)

Recherches et expériences pour l'amélioration
des conditions de travail

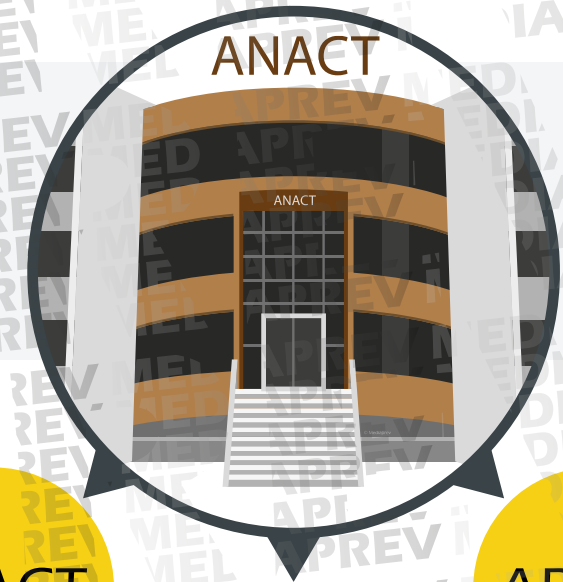

ARACT

ARACT

ARACT



Agence Nationale d'Amélioration des Conditions de Travail (ANACT) Agence Régionale d'Amélioration des Conditions de Travail (ARACT)

Recherches et expériences pour l'amélioration
des conditions de travail

Rassembler et diffuser les **informations** sur
l'amélioration des conditions de travail



ARACT

ARACT

ARACT



Agence Nationale d'Amélioration des Conditions de Travail (ANACT) Agence Régionale d'Amélioration des Conditions de Travail (ARACT)

Recherches et expériences pour l'amélioration
des conditions de travail

Rassembler et diffuser les **informations** sur
l'amélioration des conditions de travail

Appuyer les démarches d'entreprise en matière
d'évaluation et de prévention des risques professionnels

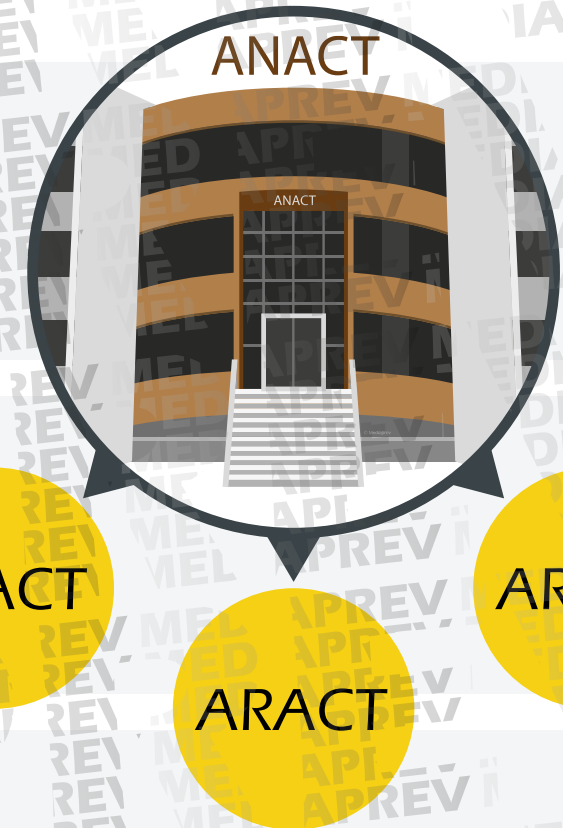



1

LE DISPOSITIF PRAP





L'INSPECTEUR DU TRAVAIL





L'INSPECTEUR DU TRAVAIL

Contrôle





L'INSPECTEUR DU TRAVAIL

Contrôle

Conseille





L'INSPECTEUR DU TRAVAIL

Contrôle

Conseille

L'employeur





L'INSPECTEUR DU TRAVAIL

Contrôle

Conseille

L'employeur

En matière **d'hygiène et de sécurité**





L'INSPECTEUR DU TRAVAIL

Contrôle





L'INSPECTEUR DU TRAVAIL

Contrôle

Les **conditions d'application** de la réglementation





L'INSPECTEUR DU TRAVAIL

Contrôle

Les **conditions d'application** de la réglementation

Propose à
l'employeur





L'INSPECTEUR DU TRAVAIL

Contrôle

Les **conditions d'application** de la réglementation

Propose à l'employeur

Toute mesure pouvant **améliorer** l'hygiène et la sécurité du travail et la prévention des risques professionnels.





L'INSPECTEUR DU TRAVAIL

Contrôle

Les **conditions d'application** de la réglementation

Propose à l'employeur

Toute mesure pouvant **améliorer** l'hygiène et la sécurité du travail et la prévention des risques professionnels.

Propose





L'INSPECTEUR DU TRAVAIL

Contrôle

Les **conditions d'application** de la réglementation

Propose à l'employeur

Toute mesure pouvant **améliorer** l'hygiène et la sécurité du travail et la prévention des risques professionnels.

Propose

Des **mesures immédiates** jugées nécessaires





1

LE DISPOSITIF PRAP





L'INRS



L'INRS

Organisme scientifique et technique travaillant, au plan institutionnel, avec la CNAMTS, les CARSAT-CRAMIF-CGSS et plus ponctuellement pour les services de l'État ainsi que pour tout autre organisme s'occupant de prévention des risques professionnels.





L'INRS

Développe



L'INRS

Développe

Un ensemble de **savoir-faire pluridisciplinaires** qu'il met à la disposition de tous ceux qui, en entreprise, sont chargés de la prévention.



L'INRS

Développe

Un ensemble de **savoir-faire pluridisciplinaires** qu'il met à la disposition de tous ceux qui, en entreprise, sont chargés de la prévention.

Dispose



L'INRS

Développe

Un ensemble de **savoir-faire pluridisciplinaires** qu'il met à la disposition de tous ceux qui, en entreprise, sont chargés de la prévention.

Dispose

De **compétences scientifiques, techniques et médicales** couvrant une très grande variété de disciplines, toutes au service de la maîtrise des risques professionnels.



L'INRS

Développe

Un ensemble de **savoir-faire pluridisciplinaires** qu'il met à la disposition de tous ceux qui, en entreprise, sont chargés de la prévention.

Dispose

De **compétences scientifiques, techniques et médicales** couvrant une très grande variété de disciplines, toutes au service de la maîtrise des risques professionnels.

Élabore et diffuse



L'INRS

Développe

Un ensemble de **savoir-faire pluridisciplinaires** qu'il met à la disposition de tous ceux qui, en entreprise, sont chargés de la prévention.

Dispose

De **compétences scientifiques, techniques et médicales** couvrant une très grande variété de disciplines, toutes au service de la maîtrise des risques professionnels.

Élabore et diffuse

Des **documents** intéressant l'hygiène et la sécurité du travail (distribuées par les CARSAT).



1

LE DISPOSITIF PRAP





LES SAPEURS-POMPIERS





LES SAPEURS-POMPIERS

Mise en
sécurité des
bâtiments
(vérification lors
de l'ouverture).





LES SAPEURS-POMPIERS

Mise en
sécurité des
bâtiments
(vérification lors
de l'ouverture).

Intervention
lors d'un
incendie.





1

LE DISPOSITIF PRAP





LES ORGANISMES DE CONTRÔLE



LES ORGANISMES DE CONTRÔLE

Vérifications
initiales, courantes
et périodiques.



LES ORGANISMES DE CONTRÔLE

Vérifications
initiales, courantes
et périodiques.

Renseignement
des registres de
contrôles.



LES ORGANISMES DE CONTRÔLE

Exemples



LES ORGANISMES DE CONTRÔLE

Exemples

Engins de
levage





LES ORGANISMES DE CONTRÔLE

Exemples

Engins de
levage

Installations
électriques





LES ORGANISMES DE CONTRÔLE

Exemples

Engins de
levage

Installations
électriques

Appareil
sous
pression

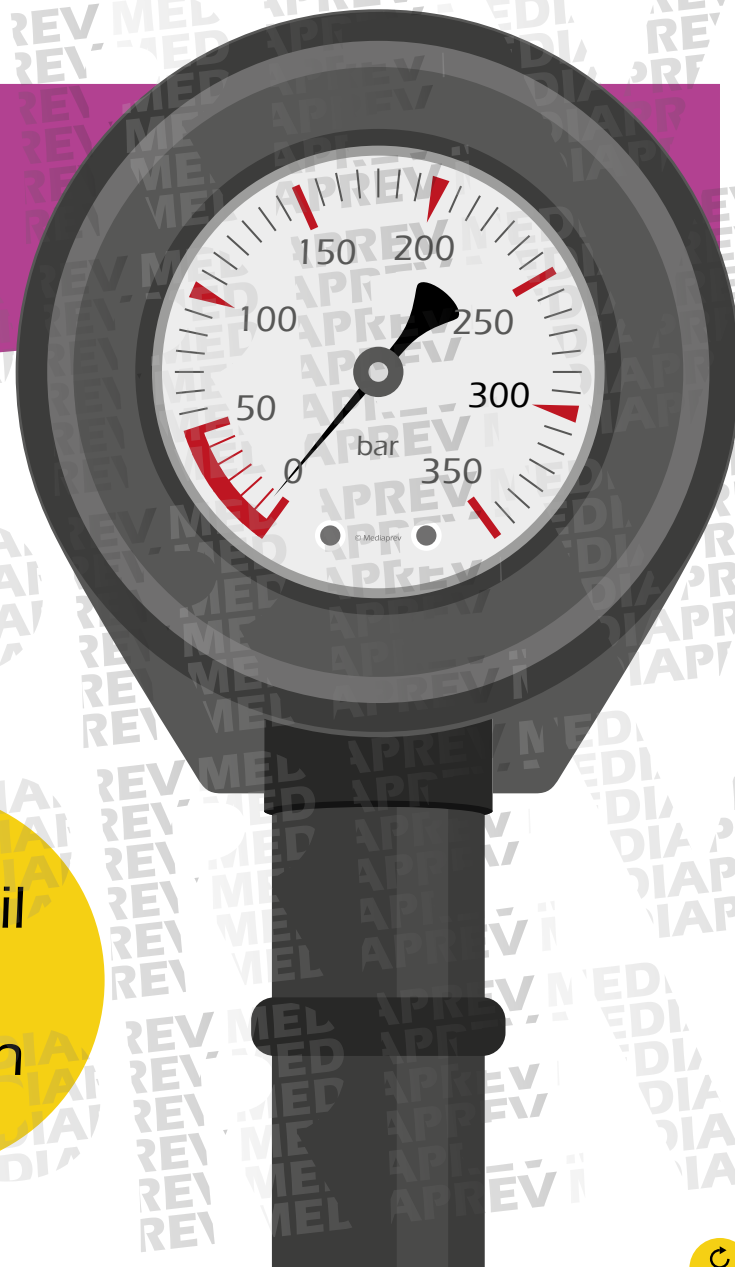



1

LE DISPOSITIF PRAP





L'EXPERT





L'EXPERT

Il intervient
en qualité **d'expert
agréé** en matière de
santé et sécurité au
travail et/ou sur
« l'organisation du
travail et de la
production ».





L'EXPERT

Il a accès





L'EXPERT

Il a accès

Aux
locaux





L'EXPERT

Il a accès

Aux
locaux

Aux
informations
nécessaires à
sa mission





1

LE DISPOSITIF PRAP





L'INTERVENANT EN PRÉVENTION DES RISQUES PROFESSIONNELS (IPRP)





L'INTERVENANT EN PRÉVENTION DES RISQUES PROFESSIONNELS (IPRP)

Il intervient
en qualité de
spécialiste d'un
domaine





L'INTERVENANT EN PRÉVENTION DES RISQUES PROFESSIONNELS (IPRP)

Il intervient
en qualité de
spécialiste d'un
domaine

Il possède
une **habilitation**
à titre personnel
ou au titre d'une
entreprise





L'INTERVENANT EN PRÉVENTION DES RISQUES PROFESSIONNELS (IPRP)

Il intervient en qualité de **spécialiste** d'un domaine

Il possède une **habilitation** à titre personnel ou au titre d'une entreprise

Son intervention se fait avec **l'accord** du chef d'établissement.





1

LE DISPOSITIF PRAP





LA MSA





LA MSA

Dans le secteur agricole, la Mutuelle Sociale Agricole (MSA) **accompagne et conseille** activement les entreprises dans leurs démarches de prévention.





1

LE DISPOSITIF PRAP

